

AR STUDIO projekt mgr inż. arch. Arkadiusz Hasny	ul. Matejki 4/3	47-220 Kędzierzyn-Koźle	tel.77 483 40 63
---	-----------------	-------------------------	------------------

SPECYFIKACJE TECHNICZNE WYKONANIA I ODBIORU ROBÓT
OST+SST01;02;03;04;05;06;07;08;09;10;11;12;13;14;15;16;17;18;19;20
;21;22;23;23/1;23/2;23/3

BRANŻA BUDOWLANA

NAZWA ZAMÓWIENIA:

**BUDOWA OBIEKTU LEKKOATLETYCZNEGO PRZY PUBLICZNYM
GIMNAZJUM NR 3 im. ORŁAŁ LWOWSKICH W BRZEGU**

NAZWY I KODY ROBÓT BUDOWLANYCH:

Grupa robót:	45200000-9 Roboty budowlane w zakresie wznoszenia kompletnych obiektów budowlanych lub ich części oraz roboty w zakresie inżynierii lądowej i wodnej
Klasa robót:	45100000-8 Przygotowanie terenu pod budowę
	45300000-0 Roboty w zakresie instalacji budowlanych
	45210000-2 Roboty budowlane w zakresie budynków
	45230000-8 Roboty budowlane w zakresie budowy rurociągów, linii komunikacyjnych i elektroenergetycznych, autostrad, dróg, lotnisk i kolei, wyrównywanie terenu
Kategoria robót:	45110000-1 Roboty w zakresie burzenia i rozbiórki obiektów budowlanych; roboty ziemne
	45212000-6 Roboty budowlane w zakresie budowy wypoczynkowych, sportowych, kulturalnych, hotelowych obiektów budowlanych
	45212200-8 Roboty budowlane w zakresie budowy obiektów sportowych
	45112000-5 Roboty w zakresie usuwania gleby
	45112710-5 Roboty w zakresie kształtowania terenów zielonych
	45111000-8 Roboty w zakresie burzenia, roboty ziemne
	45111200-0 Roboty w zakresie przygotowania terenu pod budowę i roboty ziemne
	45232000-2 Roboty w zakresie rurociągów i kabli
	45232452-5 Roboty odwadniające
	45233000-9 Roboty w zakresie konstruowania, fundamentowania oraz wykonywania nawierzchni autostrad, dróg
	45233220-7 Roboty w zakresie nawierzchni dróg
	45233222-1 Roboty budowlane w zakresie układania chodników i asfaltowania

ADRES: **ul. Bohaterów Monte Cassino 14 ; działka nr 385/2
49-300 Brzeg**

ZAMAWIAJĄCY: **GMINA BRZEG
49-300 Brzeg; ul. Robotnicza 12**

AUTOR PROJEKTU: mgr inż. arch. Arkadiusz Hasny

29 Stycznia 2016

OST OGÓLNA SPECYFIKACJA TECHNICZNA

1. WSTĘP

1.1. Przedmiot Ogólnej Specyfikacji Technicznej - OST

Specyfikacja Techniczna OST - Wymagania Ogólne odnosi się do wymagań wspólnych dla poszczególnych wymagań technicznych dotyczących wykonania i odbioru robót, które zostaną wykonane w ramach realizacji zadania: „BUDOWA OBIEKTU LEKKOATLETYCZNEGO PRZY PUBLICZNYM GIMNAZJUM NR 3, im. ORLĄT LWOWSKICH W BRZEGU”.

1.2. Zakres stosowania OST

Ogólna Specyfikacja Techniczna stanowi część Dokumentów Przetargowych i należy ją stosować w zleceniu i realizacji robót opisanych w podpunkcie 1.1. W przypadku wystąpienia niezgodności Specyfikacji Technicznej z Ogólnymi lub Szczegółowymi Warunkami Umowy ostateczne znaczenie będą miały warunki określone w Umowie.

1.3. Zakres Robót objętych OST

Roboty, których dotyczy specyfikacja obejmują wszystkie czynności umożliwiające i mające na celu wykonanie robót związanych z budową, przebudową, modernizacją, remontem i rozbiórką obiektów inżynierskich realizacji zadania: „BUDOWA OBIEKTU LEKKOATLETYCZNEGO PRZY PUBLICZNYM GIMNAZJUM NR 3, im. ORLĄT LWOWSKICH W BRZEGU”.

- roboty rozbiórkowe,
- roboty ziemne,
- roboty konstrukcyjne, betonowe i żelbetowe
- roboty montażowe, konstrukcyjne, konstrukcje stalowe
- roboty brukarskie
- roboty murowe
- roboty malarskie
- roboty instalacyjne
- zagospodarowanie terenu

1.3.1. Wymagania ogólne należy rozumieć i stosować w powiązaniu z niżej wymienionymi Szczegółowymi Specyfikacjami Budowlanymi:

SST 01	ROBOTY PRZYGOTOWAWCZE I ROZBIÓRKOWE	16
SST 02	ZDJECIE WARSTWY HUMUSU I/LUB DARNINY	20
SST 03	ROBOTY ZIEMNE	23
SST 04	KONSTRUKCJE BETONOWE I ŻELBETOWE	30
SST 05	ZBROJENIE BETONU	43
SST 06	KONSTRUKCJE STALOWE	49
SST 07	ROBOTY IZOLACYJNE – IZOLACJE PRZECIWWILGOCIOWE	58
SST 08	REGULACJA PIONOWA STUDZIENKI KANALIZACYJNEJ I URZĄDZEŃ PODZIEMNYCH	64
SST 09	KORYTO WRAZ Z PROFILOWANIEM I ZAGĘSZCZANIEM PODŁOŻA	68
SST 10	WARSTWY ODSĄCZAJĄCE I ODCINAJĄCE	73
SST 11	PODBUDOWA Z KRUSZYWA ŁAMANEGO STABILIZOWANEGO MECHANICZNIE	78
SST 12	KRAWĘŻNIKI BETONOWE	86
SST 13	CHODNIKI Z BRUKOWEJ KOSTKI BETONOWEJ	93
SST 14	BETONOWE OBRZEŻA CHODNIKOWE	98
SST 15	NAWIERZCHNIA POLIURETANOWA	103
SST 16	ZIELEŃ	107
SST 17	WYPOSAŻENIE OBIEKTU	115
SST 18	TYNKI	125
SST 19	ROBOTY MALARSKIE	132
SST 20	OGRODZENIE	137
SST 21	KANALIZACJA DESZCZOWA	140
SST 22	ODWODNIENIE LINIOWE	154
SST 23	INSTALACJE ELEKTRYCZNE	159
SST 23/1	DEMONTAŻ INSTALACJI ELEKTRYCZNEJ	176
SST 23/2	ROBOTY ELEKTROMONTAŻOWE	181
SST 23/3	BADANIA I POMIARY OCHRONY PRZECIWPORAŻENIOWEJ, NATĘŻENIA I LUMINANCJI OŚWIETLENIA	196

Wymagania OST należy rozumieć i stosować w powiązaniu z Specyfikacjami, Specyfikacjami Branżowymi, Projektami, Projektami branżowymi (Branża Sanitarna, Instalacja Elektryczna, Drogi i nawierzchnie).

1.3.2. Niezależnie od postanowień Warunków Szczególnych normy państwowe, instrukcje i przepisy wymienione w Specyfikacjach Technicznych będą stosowane przez Wykonawcę w języku polskim.

1.4. Ogólne wymagania dotyczące robót

Wykonawca robót jest odpowiedzialny za jakość ich wykonania oraz za ich zgodność z dokumentacją projektową, przetargową, OST, SST, WTWiOR, wytycznymi programu rozwoju infrastruktury lekkoatletycznej "Orliki lekkoatletyczne" i poleceniami Inspektora nadzoru.

1.4.1. Przekazanie Terenu Budowy

Zamawiający w terminie określonym w SIWZ przekaze Wykonawcy Teren Budowy wraz ze wszystkimi wymaganymi uzgodnieniami prawnymi i administracyjnymi, dziennikiem budowy oraz jeden egzemplarz Dokumentacji Projektowej i jeden komplet ST.

1.4.2. Dokumentacja Projektowa

Przetargowa Dokumentacja Projektowa zawiera:

1. Projekt budowlany – „BUDOWA OBIEKTU LEKKOATLETYCZNEGO PRZY PUBLICZNYM GIMNAZJUM NR 3 W BRZEGU”

2. Specyfikacje Techniczne

Dokumentacja Projektowa, którą Zamawiający przekaze Wykonawcy po podpisaniu Umowy będzie zawierać następujące części:

1. Kompletną dokumentację projektową
2. Specyfikacje techniczne
3. Uzgodnienia i akty prawne

Wykonawca zobowiązany jest w cenie umowy opracować dokumentację:

1. Projekt organizacji ruchu na czas prowadzenia Robót
2. Projekt objazdów tymczasowych na czas budowy dla poszczególnych odcinków
3. Projekt organizacji i harmonogram Robót
4. Projekt zaplecza technicznego budowy
5. Rysunki warsztatowe, szkice
6. Projekt wykonawczy i montażowy zastosowanych elementów
7. Projekt i opracowania powykonawcze
8. Opracowania geodezyjne
9. Komplet dokumentów do uzyskania przez Inwestora pozwolenia na użytkowanie obiektu
10. Plan BIOZ
11. Szczegółowy wykaz materiałów zawierający specyfikację świadectw jakości, atestów, certyfikatów, świadectw gwarancyjnych lub aprobat technicznych,
12. Wykaz sprzętu, maszyn i środków transportu,
13. Wykaz pracowników kierujących robotami, nadzorujących i wykonujących roboty, zawierający informacje o kwalifikacjach zawodowych, uprawnieniach do wykonywania robót, kierowania robotami, obsługi sprzętu, maszyn i środków transportu jak również informacje dotyczące aktualnych szkoleń i instruktaży w zakresie BHP.

Szczegółowy wykaz materiałów, sprzętu i maszyn oraz plan BIOZ wymagają akceptacji Inspektora Nadzoru.

1.4.3. Zgodność Robót z Dokumentacją Projektową i ST

Dokumentacja Projektowa, Specyfikacje Techniczne oraz dodatkowe dokumenty przekazane przez Inwestora lub Inspektora Nadzoru, Wykonawcy stanowią część umowy (kontraktu), a wymagania wyszczególnione choćby w jednym z nich są obowiązujące dla Wykonawcy, tak jakby zawarte były w całej dokumentacji.

Wykonawca nie może wykorzystywać błędów lub opuszczeń w Dokumentacji Projektowej, a o ich wykryciu powinien natychmiast powiadomić Inspektora Nadzoru i Projektanta, który dokona odpowiednich zmian lub poprawek. W przypadku rozbieżności opis wymiarów ważniejszy jest od odczytów ze skali rysunków. Wszystkie wykonane Roboty i dostarczone materiały, ich parametry, będą zgodne z Dokumentacją Projektową i ST.

Dane określone w Dokumentacji projektowej i w ST będą uważane za wartości docelowe, od których dopuszczalne są odchylenia w ramach określonego przedziału tolerancji. Cechy materiałów i elementów

budowli muszą być jednorodne i wykazywać bliską zgodność z określonymi wymaganiami, a rozrzuty tych cech nie mogą przekraczać dopuszczalnego przedziału tolerancji.

W przypadku gdy parametry materiałów lub roboty nie będą zgodne z Dokumentacją Projektową lub ST i wpłynie to na niezadawalającą jakość elementu budowli, to takie materiały będą niezwłocznie zastąpione innymi, a Roboty rozebrane przez i, lub na koszt wykonawcy.

Zastosowanie w trakcie realizacji robót materiałów lub innych rozwiązań niż określono w projekcie, możliwe jest po akceptacji projektanta. Zastosowanie innych materiałów lub urządzeń nie unieważnia specyfikacji.

1.4.4. Zabezpieczenie Terenu Budowy

Wykonawca jest zobowiązany do zabezpieczenia i ubezpieczenia Terenu Budowy w okresie trwania realizacji budowy, aż do zakończenia i odbioru ostatecznego robót oraz dopuszczenia obiektu do użytkowania.

Wykonawca dostarczy, zainstaluje i będzie utrzymywać tymczasowe urządzenia zabezpieczające, w tym ogrodzenia, poręczki, oświetlenie, sygnały i znaki ostrzegawcze, dozorców, wszelkie inne środki niezbędne do ochrony terenu i robót. Koszt zabezpieczenia Terenu Budowy nie podlega odrębnej zapłacie i przyjmuje się, że jest włączony w cenę umowną. Wykonawca uzgodni z użytkownikiem obiektu harmonogram prac i terminy wyłączeń istniejących, podlegających adaptacji części terenu i obiektu.

Przed rozpoczęciem prac Wykonawca zapewni i zainstaluje tablice informacyjne zgodnie z wymogami Rozporządzenia Ministra Infrastruktury z dnia 26 czerwca 2002r. w sprawie dziennika budowy, montażu i rozbiórki, tablicy informacyjnej oraz ogłoszenia zawierającego dane dotyczące bezpieczeństwa pracy i ochrony zdrowia (Dz.U. Nr 108, poz. 953).

1.4.5. Ochrona środowiska w czasie wykonywania Robót

Wykonawca ma obowiązek, znać i stosować w czasie prowadzenia Robót wszelkie przepisy dotyczące ochrony środowiska naturalnego. W okresie trwania budowy i wykańczania robót Wykonawca będzie:

a) utrzymywać Teren Budowy i wykopy w stanie bez wody stojącej,
b) podejmować wszelkie uzasadnione kroki mające na celu stosowanie się do przepisów i norm dotyczących ochrony środowiska na terenie i wokół Terenu Budowy oraz będzie unikać uszkodzeń lub uciążliwości dla osób lub własności społecznej i innych, a wynikających ze skażenia, hałasu lub innych przyczyn powstałych w następstwie jego sposobu działania. Stosując się do tych wymagań, będzie miał szczególny wzgląd na:

- 1) Lokalizację baz, warsztatów, magazynów, składowisk i dróg dojazdowych.
- 2) Środki ostrożności i zabezpieczenia przed:
 - a) zanieczyszczeniem zbiorników i cieków wodnych pyłami lub substancjami toksycznymi,
 - b) zanieczyszczeniem powietrza pyłami i gazami,
 - c) możliwością powstania pożaru.

Wykonawca ponosi odpowiedzialność finansową za wszelkie straty spowodowane naruszeniem przepisów wywołanym jako rezultat realizacji robót albo przez personel Wykonawcy.

1.4.6. Ochrona przeciwpożarowa

Wykonawca będzie przestrzegać przepisów ochrony przeciwpożarowej. Wykonawca będzie utrzymywać sprawny sprzęt przeciwpożarowy wymagany przez odpowiednie przepisy na terenie wykonywania prac, w pomieszczeniach biurowych, mieszkalnych i magazynach oraz w maszynach i pojazdach.

Materiały łatwopalne będą składowane w sposób zgodny z odpowiednimi przepisami i zabezpieczone przed dostępem osób trzecich i oznakowane.

Wykonawca będzie odpowiedzialny za wszelkie straty spowodowane pożarem wywołanym jako rezultat realizacji robót albo przez personel Wykonawcy.

1.4.7. Materiały szkodliwe dla otoczenia

Materiały, które w sposób trwały są szkodliwe dla otoczenia, nie będą dopuszczone do użycia. Nie dopuszcza się użycia materiałów wywołujących szkodliwe promieniowanie o stężeniu większym od dopuszczalnego, określonego odpowiednimi przepisami.

Wszelkie materiały odpadowe użyte do robót będą miały świadectwa dopuszczenia, wydane przez uprawnioną jednostkę, jednoznacznie określające brak szkodliwego oddziaływania tych materiałów na środowisko.

Materiały, które są szkodliwe dla otoczenia tylko w czasie robót, a po zakończeniu robót ich szkodliwość zanika (np. materiały pyłaste), mogą być użyte pod warunkiem przestrzegania wymagań technologicznych w budowaniu. Jeżeli wymagają tego odpowiednie przepisy, Zamawiający powinien otrzymać zgodę na użycie tych materiałów od właściwych organów administracji państwowej.

1.4.8. Ochrona własności publicznej i prywatnej

Wykonawca odpowiada za ochronę instalacji na powierzchni ziemi i za urządzenia podziemne, takie jak rurociągi, kable itp. oraz uzyska od odpowiednich władz, będących właścicielami tych urządzeń, potwierdzenie informacji dostarczonych mu przez Zamawiającego w ramach planu ich lokalizacji. Wykonawca zapewni właściwe oznaczenie i zabezpieczenie przed uszkodzeniem tych instalacji i urządzeń w czasie trwania budowy.

Wykonawca jest zobowiązany umieścić w swoim harmonogramie rezerwę czasową dla wszelkiego rodzaju Robót, które mają być wykonane w zakresie przełożenia instalacji i urządzeń podziemnych na Terenie Budowy i powiadomi Inspektora Nadzoru i władze lokalne o zamiarze rozpoczęcia Robót. O fakcie przypadkowego uszkodzenia tych instalacji Wykonawca bezzwłocznie powiadomi Inspektora Nadzoru i zainteresowane władze i instytucje, oraz będzie z nimi współpracował, dostarczając wszelkiej pomocy potrzebnej przy dokonywaniu napraw. Wykonawca będzie odpowiadać za wszelkie spowodowane przez jego działania uszkodzenia instalacji na powierzchni ziemi i urządzeń podziemnych wykazanych w dokumentach dostarczonych mu przez Zamawiającego.

1.4.9. Bezpieczeństwo i higiena pracy

Podczas realizacji robót Wykonawca będzie przestrzegać przepisów dotyczących bezpieczeństwa i higieny pracy, a szczególnie zadba, aby personel nie wykonywał pracy w warunkach niebezpiecznych, szkodliwych dla zdrowia oraz nie spełniających odpowiednich wymagań sanitarnych.

Wykonawca zapewni i będzie utrzymywał wszelkie urządzenia zabezpieczające, socjalne oraz sprzęt i odpowiednią odzież dla ochrony życia i zdrowia osób zatrudnionych na budowie oraz dla zapewnienia bezpieczeństwa publicznego.

Uznaje się, że wszelkie koszty związane z wypełnieniem wymagań określonych powyżej nie podlegają odrębnej zapłacie i są uwzględnione w cenie umownej.

1.4.10. Ochrona i utrzymanie robót

Wykonawca będzie odpowiedzialny za ochronę robót i za wszelkie materiały i urządzenia używane do robót od daty rozpoczęcia do daty zakończenia robót (do wydania potwierdzenia zakończenia robót przez Zamawiającego oraz uzyskania pozwolenia na użytkowanie).

1.4.11. Stosowanie się do prawa i innych przepisów

Wykonawca zobowiązany jest znać wszystkie przepisy wydane przez władze centralne i miejscowe oraz inne przepisy i wytyczne, które są w jakikolwiek sposób związane z robotami i będzie w pełni odpowiedzialny za przestrzeganie tych praw, przepisów i wytycznych podczas prowadzenia robót.

Wykonawca ponosi odpowiedzialność za prowadzenie Dziennika Budowy zgodnie z Rozporządzeniem Ministra Infrastruktury z dnia 26 czerwca 2002r. w sprawie dziennika budowy, montażu i rozbiórki, tablicy informacyjnej oraz ogłoszenia zawierającego dane dotyczące bezpieczeństwa pracy i ochrony zdrowia (Dz.U. Nr 108, poz. 953). Wykonawca przedstawi Zamawiającemu do uzgodnienia proponowaną formę i szczegółowy spis treści Dziennika Budowy. Dziennik Budowy jest prowadzony w języku polskim.

Określenia podstawowe:

Inspektor Nadzoru – osoba wyznaczona przez Zamawiającego, upoważniona do nadzoru nad realizacją robót lub ich częścią i do występowania w jego imieniu w sprawach realizacji umowy.

Kierownik budowy – osoba wyznaczona przez Wykonawcę, upoważniona do kierowania Robotami i do występowania w jego imieniu w sprawach realizacji umowy.

Rejestr obmiarów – akceptowany przez Inspektora Nadzoru rejestr z ponumerowanymi stronami, służący do wpisywania przez Wykonawcę obmiaru dokonywanych robót w formie wyliczeń, szkiców i ewentualnie dodatkowych załączników. Wpisy w Rejestrze Obmiarów podlegają potwierdzeniu przez Inspektora.

Materiały – wszelkie tworzywa niezbędne do wykonania robót, zgodne z Dokumentacją Projektową i Specyfikacjami Technicznymi, zaakceptowane przez Projektanta.

Polecenie Inspektora – wszelkie polecenia przekazane Wykonawcy przez Inspektora w formie pisemnej dotyczące sposobu realizacji robót lub innych spraw związanych z prowadzeniem budowy.

Projektant – uprawniona osoba prawna lub fizyczna, będąca autorem Dokumentacji Projektowej.

„Ślepy kosztorys” – wykaz robót z podaniem ich ilości (przedmiar) w kolejności technologicznej ich wykonania.

Aprobata Techniczna - dokument stwierdzający przydatność wyrobów budowlanych do zamierzonego stosowania.

Odpowiednia zgodność - zgodność wykonywanych robót z dopuszczonymi tolerancjami, przyjmowanymi zwyczajowo dla danego rodzaju robót budowlanych.

Obiekty budowlane - są to stałe i tymczasowe budynki lub budowle stanowiące bazę techniczno-użytkową wyposażoną w instalacje i urządzenia niezbędne do spełnienia przeznaczonych funkcji.

Podłoże - grunt rodzimy lub nasypowy, leżący pod nawierzchnią do głębokości przemarzania.

Zadanie budowlane - kompleksowa realizacja nowej budowli lub całkowita modernizacja istniejącej.

1.4.12. Dokumentacja Powykonawcza

Wykonawca jest zobowiązany dostarczyć dokumentację powykonawczą zgodnie z polskim prawem budowlanym: Rozporządzenie Ministra Spraw Wewnętrznych i Administracji z dnia 19 października 1998r. w sprawie książki obiektu budowlanego (Dz.U. Nr 135, poz. 882) i Rozporządzenia Ministra Gospodarki Przestrzennej i Budownictwa z dnia 21 lutego 1995r. w sprawie rodzaju i zakresu opracowań geodezyjno-kartograficznych oraz czynności geodezyjnych obowiązujących w budownictwie (Dz.U. Nr 25, poz. 133).

2. MATERIAŁY

2.1. Źródła uzyskania materiałów

Parametry materiałów stosowanych do wykonywania robót powinny być zgodne lub wyższe od parametrów zawartych w dokumentacji projektowej i zgodne z obowiązującymi normami, posiadać odpowiednie atesty i świadectwa dopuszczenia do użycia oraz akceptację Projektanta. Ewentualne określenie nazwy własnej lub handlowej materiału zawarte w Dokumentacji Projektowej i ST stanowi przykładowe określenie własności parametrycznych i nie stanowi sugestii, konieczności ich stosowania.

Materiały użyte do wykonywania robót muszą być zaakceptowane przez Projektanta.

Wykonawca zobowiązany jest do prowadzenia udokumentowania, że materiały uzyskane z dopuszczonego źródła w sposób ciągły spełniają wymagania Specyfikacji Technicznych w czasie postępu Robót.

Zgodnie z ustawą „Wyroby budowlane” (Dz.U.04.92.881), wyrób budowlany nadaje się do stosowania przy wykonywaniu robót budowlanych, jeżeli jest:

- 1) oznakowany znakiem CE, co oznacza, że dokonano oceny jego zgodności z normą zharmonizowaną albo europejską aprobatą techniczną bądź krajową specyfikacją techniczną państwa członkowskiego Unii Europejskiej lub Europejskiego Obszaru Gospodarczego, uznaną przez Komisję Europejską za zgodną z wymaganiami podstawowymi, albo
- 2) umieszczony w określonym przez Komisję Europejską wykazie wyrobów mających niewielkie znaczenie dla zdrowia i bezpieczeństwa, dla których producent wydał deklarację zgodności z uznanymi regułami sztuki budowlanej, albo
- 3) oznakowany, z zastrzeżeniem ust. 4, znakiem budowlanym, którego wzór określa załącznik nr 1 do ustawy „Wyroby budowlane”.

Przed zaplanowanym wykorzystaniem jakichkolwiek materiałów przeznaczonych do robót Wykonawca przedstawi szczegółowe informacje dotyczące proponowanego źródła zamawiania tych materiałów i odpowiednie dokumenty dopuszczające wyrób do stosowania oraz próbki do zatwierdzenia przez Zamawiającego. Zatwierdzenie partii materiałów z danego źródła nie oznacza automatycznie, że wszelkie materiały z danego źródła uzyskają zatwierdzenie. Wykonawca zobowiązany jest do prowadzenia badań w celu udokumentowania, że materiały uzyskane z dopuszczonego źródła w sposób ciągły spełniają wymagania OST, ST, dokumentacji projektowej w czasie postępu robót.

2.2. Pozyskiwanie materiałów

Wykonawca poniesie wszystkie koszty a w tym: opłaty, wynagrodzenia i jakiegokolwiek inne koszty związane z dostarczeniem materiałów do Robót.

Wszystkie materiały przewidziane do użycia podczas budowy będą przed dopuszczeniem do robót podlegać kontroli, pobieraniu próbek oraz badaniom. Materiały nie spełniające wymagań określonych w ST nie mogą zostać wykorzystane przy realizacji zamierzenia inwestycyjnego.

Wykonawca przedstawi Inspektorowi Nadzoru świadectwa zgodności poszczególnych dostaw materiałów z atestami, PN i Aprobatami Technicznymi.

2.3. Przechowywanie i składowanie materiałów

Wykonawca zapewni, aby tymczasowo składowane materiały, do czasu gdy będą one potrzebne do wykonania Robót, były zabezpieczone przed zanieczyszczeniem, zachowały swoją jakość i właściwość i były dostępne do kontroli przez Projektanta i Inspektora.

Miejsca czasowego składowania będą zlokalizowane w obrębie Terenu Budowy w miejscach uzgodnionych z Inspektorem lub poza Terenem Budowy w miejscach zorganizowanych przez Wykonawcę.

Składowanie materiałów wg asortymentu z zachowaniem wymogów bezpieczeństwa i umożliwieniem pobrania reprezentatywnych próbek.

Wykonawca uzgodni z użytkownikiem obiektu miejsce i obszar terenu przeznaczony do składowania materiałów, zabezpieczy go i dostosuje doń ilość i harmonogram dostaw.

2.4. Materiały nieodpowiadające wymaganiom

Materiały nie odpowiadające wymaganiom zostaną przez Wykonawcę wywiezione z Terenu Budowy, bądź złożone w miejscu wskazanym przez Inspektora. Jeśli Inspektor zezwoli Wykonawcy na użycie tych materiałów do innych robót niż te, dla których zostały zakupione to koszt tych materiałów zostanie przewartościowany przez Inspektora.

Każdy rodzaj robót, w którym znajdują się niezbadane i niezaakceptowane materiały, Wykonawca wykonuje na własne ryzyko, licząc się z jego nie przyjęciem, niezapłaceniem i koniecznością rozbiórki.

2.5. Wariantowe stosowanie materiałów

Podane w materiałach przetargowych nazwy dostawców, producentów, materiałów, urządzeń czy ich elementów należy traktować jako przykładowe, ze względu na zasady ustawy „prawo zamówień publicznych”.

Oznacza to, że wykonawca może zaoferować materiały czy urządzenia równoważne pod warunkiem, że klasa ich jakości będzie odpowiadać podanej w materiałach przetargowych oraz będą zachowane parametry techniczne i jakościowe. W takiej sytuacji należy również podać nazwę dostawcy, producenta oraz nazwę oferowanego materiału czy urządzenia i udokumentować jego jakość, celem porównania. Do oferty należy załączyć dokumentację dopuszczającą proponowane rozwiązania materiałowo-techniczne do stosowania w budownictwie. Materiały użyte do wykonywania robót muszą być zaakceptowane przez Projektanta.

3. SPRZĘT

Wykonawca zobowiązany jest do używania tylko takiego sprzętu, który nie spowoduje niekorzystnego wpływu na jakość wykonywanych Robót. Sprzęt używany do robót powinien być zgodny z ofertą Wykonawcy i odpowiadać pod względem typów i ilości wskazaniom zawartym w ST, lub projekcie organizacji robót zaakceptowanym przez Inspektora; w przypadku braku ustaleń w takich dokumentach sprzęt powinien być uzgodniony i zaakceptowany przez Inspektora. Liczba i wydajność sprzętu będzie gwarantować przeprowadzenie robót zgodnie z zasadami określonymi w Dokumentacji Projektowej, ST i wskazaniach przez Inspektora w terminie przewidzianym umową. Sprzęt będący własnością Wykonawcy lub wynajęty do wykonania robót ma być utrzymywany w dobrym stanie i gotowości do pracy. Będzie on zgodny z normami ochrony środowiska i przepisami dotyczącymi jego użytkowania. Wykonawca dostarczy Inspektorowi kopie dokumentów potwierdzających dopuszczenie sprzętu do użytkowania, tam gdzie jest to wymagane przepisami.

Jeżeli Dokumentacja Projektowa lub ST przewidują możliwość wariantowego użycia sprzętu przy wykonywanych robotach, Wykonawca powiadomi Inspektora o swoim zamiarze wyboru i uzyska jego akceptację przed użyciem sprzętu. Wybrany sprzęt, po akceptacji Inspektora, nie może być później zmieniany bez jego zgody.

Jakikolwiek sprzęt, maszyny, urządzenia i narzędzia nie gwarantujące zachowania warunków umowy zostaną przez Inspektora zdyskwalifikowane i niedopuszczone do robót.

4. TRANSPORT

Wykonawca stosować się będzie do ustawowych ograniczeń obciążenia na oś przy transporcie materiałów/sprzętu na i z terenu robót. Uzyska on wszelkie niezbędne pozwolenia od władz co do przewozu nietypowych ładunków i w sposób ciągły będzie o każdym takim przewozie powiadamiał Inspektora.

Wykonawca jest zobowiązany do stosowania tylko takich środków transportu, które nie wpłyną niekorzystnie na jakość wykonywanych robót i właściwości przewożonych materiałów.

Liczba środków transportu będzie zapewniać prowadzenie Robót zgodnie z zasadami określonymi w Dokumentacji Projektowej, ST i wskazaniach Inspektora, w terminie przewidzianym umową.

Środki transportu nieodpowiadające warunkom dopuszczalnych obciążeń na osie mogą być użyte przez Wykonawcę pod warunkiem przywrócenia do stanu pierwotnego użytkowanych odcinków dróg i placów na koszt Wykonawcy.

Wykonawca będzie usuwać na bieżąco, na własny koszt, wszelkie zanieczyszczenia spowodowane jego pojazdami na drogach oraz dojazdach do Terenu Budowy.

5. WYKONANIE ROBÓT

5.1. Ogólne zasady wykonywania robót

Wykonawca jest odpowiedzialny za prowadzenie robót zgodnie z Umową oraz za jakość zastosowanych materiałów i wykonywanych robót, za ich zgodność z Dokumentacją Projektową wymaganiami OST, SST, PZJ, projektu organizacji robót oraz poleceniami Inspektora. Wykonawca ponosi odpowiedzialność za dokładne wytyczenie w planie i wyznaczenie wysokości wszystkich elementów robót zgodnie z wymiarami i rzędnymi określonymi w Dokumentacji Projektowej lub przekazanymi na piśmie przez Inspektora. W przypadku stwierdzenia rozbieżności pomiędzy dokumentacją projektową a stanem istniejącym o skali zagrażającej realizacji obiektu Wykonawca przerwie prace i niezwłocznie zawiadomi Inspektora Nadzoru i Projektanta.

Następstwa jakiegokolwiek błędu spowodowanego przez Wykonawcę w wytyczeniu i wyznaczaniu robót zostaną, jeśli wymagać tego będzie Inspektor, poprawione przez Wykonawcę na własny koszt. Decyzje Inspektora dotyczące akceptacji lub odrzucenia materiałów i elementów robót będą oparte na wymaganiach sformułowanych w Dokumentacji Projektowej i w ST, a także w normach, wytycznych i uzgodnieniach.

Przy podejmowaniu decyzji przedstawiciel Zamawiającego uwzględni wyniki badań materiałów i robót, rozrzuty normalnie występujące przy produkcji i przy badaniach materiałów, doświadczenia z przeszłości oraz inne czynniki wpływające na rozważaną kwestię. Polecenia Inspektora będą wykonywane nie później niż w czasie przez niego wyznaczonym, po ich otrzymaniu przez Wykonawcę, pod groźbą zatrzymania robót. Skutki finansowe z tego tytułu ponosi Wykonawca.

Roboty należy wykonywać przy warunkach otoczenia określonych w PN i zgodnie z instrukcją Producenta. W przypadku konieczności wykonania robót w innych warunkach urządzenia należy zabezpieczyć przed niekorzystnymi wpływami atmosferycznymi.

Robotami mogą kierować osoby posiadające odpowiednie kwalifikacje - posiadający uprawnienia budowlane do kierowania robotami, określające rodzaj robót w danej specjalności budowlanej, są członkami Izby Inżynierów Budownictwa, posiadają aktualne ubezpieczenie OC oraz aktualne zaświadczenie o ukończeniu szkolenia bhp.

Pracownicy wykonujący prace montażowe muszą posiadać odpowiednie kwalifikacje zawodowe potwierdzone świadectwem lub dyplomem szkoły lub uczelni kształcącej w danej specjalności budowlanej oraz aktualne zaświadczenie o ukończeniu szkolenia bhp.

Przed rozpoczęciem robót Wykonawca powinien przedstawić Zamawiającemu: wykaz pracowników zawierający specyfikację ich kwalifikacji, plan BIOZ, wykaz materiałów wraz z atestami i certyfikatami oraz zestawienie sprzętu i maszyn jakich ma zamiar użyć do budowy.

Wykaz materiałów, sprzętu, maszyn i pracowników oraz plan BIOZ wymaga akceptacji Inspektora Nadzoru.

6. KONTROLA JAKOŚCI ROBÓT

6.1. Program zapewnienia jakości (PZJ)

Do obowiązków Wykonawcy należy opracowanie i przedstawienie do aprobaty Inspektora programu zapewnienia jakości, w którym przedstawi on zamierzony sposób wykonywania robót, możliwości techniczne, kadrowe i organizacyjne gwarantujące wykonanie robót zgodnie z Dokumentacją Projektową, ST oraz poleceniami i ustaleniami przekazanymi przez Inspektora.

Program zapewnienia jakości będzie zawierać:

a) część ogólną opisującą:

- organizację wykonania robót, w tym terminy i sposób prowadzenia robót,
- organizację ruchu na budowie wraz z oznakowaniem robót,
- BHP,
- wykaz zespołów roboczych, ich kwalifikację i przygotowanie praktyczne,
- wykaz osób odpowiedzialnych za jakość i terminowość wykonania poszczególnych elementów robót,
- system (sposób i procedurę) proponowanej kontroli i sterowania jakością wykonywanych robót,

b) część szczegółową opisującą dla każdego asortymentu robót:

- wykaz maszyn i urządzeń stosowanych na budowie z ich parametrami technicznymi
- rodzaje i ilość środków transportu oraz urządzeń do magazynowania i załadunku materiałów, spoiw, lepiszczy, kruszyw itp.,
- sposób postępowania z materiałami i robotami nieodpowiadającymi wymaganiom.

6.2. Zasady kontroli jakości robót

Celem kontroli robót będzie takie sterowanie ich przygotowaniem i wykonaniem, aby osiągnąć założoną jakość robót. Wykonawca jest odpowiedzialny za pełną kontrolę robót i jakości materiałów. Wykonawca zapewni odpowiedni system kontroli, włączając personel, sprzęt, zaopatrzenie i wszystkie urządzenia niezbędne do wykonania robót. Wykonawca będzie przeprowadzać pomiary, badania materiałów oraz robót z częstotliwością zapewniającą stwierdzenie, że roboty wykonano zgodnie z wymaganiami zawartymi w Dokumentacji Projektowej, przetargowej i ST. Minimalne wymagania co do zakresu badań i ich częstotliwość są określone w ST, normach i wytycznych. W przypadku gdy nie zostały one tam określone, Inspektor ustali jaki zakres kontroli jest konieczny, aby zapewnić wykonanie robót zgodnie z Umową. Wykonawca dostarczy Zamawiającemu świadectwa, że wszystkie stosowane urządzenia i sprzęt badawczy posiadają ważną legalizację, zostały prawidłowo wykalibrowane i odpowiadają wymaganiom norm określających procedury badań. Wszystkie koszty związane z organizowaniem i prowadzeniem badań materiałów ponosi Wykonawca.

6.3. Certyfikaty i deklaracje

Wykonawca i Inspektor może dopuścić do użycia tylko te materiały, które posiadają:

- certyfikat na znak bezpieczeństwa, wykazujący że zapewniono zgodność z kryteriami technicznymi określonymi na podstawie Polskich Norm, aprobat technicznych oraz właściwych przepisów i dokumentów technicznych,
- deklarację zgodności lub certyfikat zgodności z: Polską Normą lub Aprobata techniczną w przypadku wyrobów, dla których nie ustanowiono Polskiej Normy, jeżeli nie są objęte certyfikacją określoną w pkt 1 i które spełniają wymogi Specyfikacji Technicznej.

W przypadku materiałów, dla których ww. dokumenty są wymagane przez ST, każda partia dostarczona do robót będzie posiadać te dokumenty, określające w sposób jednoznaczny jej cechy.

Produkty przemysłowe muszą posiadać ww. dokumenty wydane przez producenta, a w razie potrzeby poparte wynikami badań wykonanych przez niego. Kopie wyników tych badań będą dostarczone przez Wykonawcę Inspektorowi.

Jakiegolwiek materiały, które nie spełniają tych wymagań będą odrzucone.

6.4. Pobieranie próbek

Próbki będą pobierane losowo. Zaleca się stosowanie statystycznych metod pobierania próbek, opartych na zasadzie, że wszystkie elementy produkcji mogą być z jednakowym prawdopodobieństwem wytypowane do badań.

Zamawiający będzie mieć zapewnioną możliwość udziału w pobieraniu próbek.

Na zlecenie Zamawiającego Wykonawca będzie przeprowadzać dodatkowe badania tych materiałów, które budzą wątpliwości co do jakości, o ile kwestionowane materiały nie zostaną przez Wykonawcę usunięte lub ulepszone z własnej woli. Koszty tych dodatkowych badań pokrywa Wykonawca.

6.5. Badania i pomiary

Wszystkie badania i pomiary będą przeprowadzone zgodnie z wymaganiami obowiązujących norm. W przypadku, gdy normy nie obejmują jakiegokolwiek badania wymaganego w OST, STS, stosować można wytyczne krajowe, albo inne procedury, zaakceptowane przez Zamawiającego.

Przed przystąpieniem do pomiarów lub badań, Wykonawca powiadomi Zamawiającego o rodzaju, miejscu i terminie pomiaru lub badania. Po wykonaniu pomiaru lub badania, Wykonawca przedstawi na piśmie ich wyniki do akceptacji Zamawiającego.

6.6. Raporty z badań

Wykonawca będzie przekazywać Zamawiającemu kopie raportów z wynikami badań jak najszybciej, nie później jednak niż w terminie określonym w planie zapewnienia jakości PZJ.

6.7. Badania prowadzone przez Zamawiającego

Dla celów kontroli jakości i zatwierdzenia, Zamawiający uprawniony jest do dokonywania kontroli i zapewniona mu będzie wszelka potrzebna do tego pomoc ze strony Wykonawcy.

Zamawiający może pobierać próbki materiałów i prowadzić badania niezależnie od Wykonawcy, na swój koszt.

Jeżeli wyniki tych badań wykażą, że raporty Wykonawcy są niewiarygodne, to Zamawiający poleci Wykonawcy lub zleci niezależnemu laboratorium przeprowadzenie powtórnych lub dodatkowych badań, albo oprze się wyłącznie na własnych badaniach przy ocenie zgodności materiałów i robót z dokumentacją przetargową, projektową, OST i STS, a koszty powtórnych badań i pobierania próbek poniesione zostaną przez Wykonawcę. Materiały negatywnie zweryfikowane usunięte będą przez i na koszt Wykonawcy.

7. Dokumenty budowy

7.1. Dane ogólne

Protokół przekazania placu Budowy jest wymaganym dokumentem prawnym obowiązującym Zamawiającego i Wykonawcę.

Zostanie wydany Dziennik Budowy.

Zapisy w Dzienniku Budowy będą dokonywane na bieżąco i będą dotyczyć przebiegu Robót, stanu bezpieczeństwa ludzi i mienia oraz technicznej i gospodarczej strony budowy.

Każdy zapis w Dzienniku Budowy będzie opatrzony datą jego dokonania, podpisem osoby, która dokonała zapisu, z podaniem imienia i nazwiska oraz stanowiska służbowego. Zapisy będą czytelne, dokonane trwałą techniką, w porządku chronologicznym, bezpośrednio jeden pod drugim, bez przerw.

Załączone do Dziennika Budowy protokoły i inne dokumenty będą oznaczone kolejnym numerem załącznika i opatrzone datą i podpisem Wykonawcy i Inspektora.

Do Dziennika Budowy należy wpisywać w szczególności:

- datę przekazania Wykonawcy Terenu Budowy,
- datę przekazania przez Zamawiającego Dokumentacji Projektowej,
- uzgodnienie przez Inspektora programu zapewnienia jakości i harmonogramów Robót,
- terminy rozpoczęcia i zakończenia poszczególnych elementów robót,
- przebieg robót, trudności i przeszkody w ich prowadzeniu, okresy i przyczyny przerw w robotach,
- uwagi i polecenia Inspektora,
- daty zarządzania wstrzymaniem robót, z podaniem powodu,
- zgłoszenia i daty odbiorów robót zanikających i ulegających zakryciu, częściowych i ostatecznych odbiorów robót,
- wyjaśnienia, uwagi i propozycje Wykonawcy,
- stan pogody i temperaturę powietrza w okresie wykonywania robót podlegających ograniczeniom lub wymaganiom szczególnym w związku z warunkami klimatycznymi,
- zgodność rzeczywistych warunków geotechnicznych z ich opisem w Dokumentacji Projektowej,
- dane dotyczące czynności geodezyjnych (pomiarowych) dokonywanych przed i w trakcie wykonywania robót,
- dane dotyczące jakości materiałów,
- wyniki prób poszczególnych elementów budowli z podaniem, kto je przeprowadzał,
- inne istotne informacje o przebiegu robót.

Propozycje, uwagi i wyjaśnienia Wykonawcy wpisane do Dziennika Budowy będą przedłożone Inspektorowi do ustosunkowania się.

Wpis Projektanta do Dziennika Budowy obliuguje Inspektora i Wykonawcę do ustosunkowania się.

7.2. Rejestr Obmiarów

Rejestr Obmiarów stanowi dokument pozwalający na rozliczenie faktycznego postępu każdego z elementów Robót. Obmiary wykonanych Robót przeprowadza się w sposób ciągły w jednostkach przyjętych w Kosztorysie i wpisuje do Rejestru Obmiarów.

7.3. Dokumenty laboratoryjne

Dzienniki Laboratoryjne, deklaracje zgodności lub certyfikaty zgodności materiałów, orzeczenia o jakości materiałów, recepty robocze i kontrolne wyniki badań Wykonawcy będą gromadzone w formie uzgodnionej w programie zapewnienia jakości.

Dokumenty te stanowią załączniki do odbioru Robót. Powinny być udostępnione na każde życzenie Inspektora.

7.4. Pozostałe dokumenty budowy

Do dokumentów budowy zalicza się, oprócz wymienionych w pkt.7. 1÷3, następujące dokumenty:

- Decyzję pozwolenie na realizację zadania budowlanego
- protokoły przekazania Terenu Budowy,
- umowy cywilnoprawne z osobami trzecimi i inne umowy cywilnoprawne,
- protokoły odbioru Robót,
- protokoły narad i ustaleń,
- korespondencję na budowie.

7.5. Przechowywanie dokumentów budowy

Dokumenty budowy będą przechowywane na Terenie Budowy w miejscu odpowiednio zabezpieczonym. Zaginięcie któregośkolwiek z dokumentów budowy spowoduje jego natychmiastowe odtworzenie w formie przewidzianej prawem. Wszelkie dokumenty budowy będą zawsze dostępne dla Projektanta, Inspektora i przedstawione do wglądu na życzenie Zamawiającego.

8. OBMIAR ROBÓT

8.1. Ogólne zasady obmiaru robót

Obmiar Robót będzie określać faktyczny zakres wykonywanych robót zgodnie z Dokumentacją Projektową i ST w jednostkach ustalonych w Kosztorysie.

Obmiaru robót dokonuje Wykonawca po pisemnym powiadomieniu Inspektora o zakresie obmierzanych robót i o terminie obmiaru co najmniej 3 dni przed tym terminem.

Wyniki obmiaru będą wpisane do Rejestru Obmiarów.

Jakikolwiek błąd lub przeoczenie (opuszczenie) w ilościach podanych w przedmiarze robót /Ślepym Kosztorysie/ lub gdzie indziej w Specyfikacjach Technicznych, Projekcie nie zwalnia Wykonawcy od obowiązku ukończenia wszystkich robót. Błędne dane zostaną poprawione według instrukcji Inspektora na piśmie.

Obmiar gotowych robót będzie przeprowadzony z częstością wymaganą do celu płatności na rzecz Wykonawcy lub w innym czasie określonym w umowie lub oczekiwanym przez Wykonawcę i Inspektora.

8.2. Zasady określania ilości robót i materiałów

Długość i odległości pomiędzy wyszczególnionymi punktami skrajnymi będą obmierzone poziomo wzdłuż linii osiowej.

Jeśli ST właściwe dla danych robót nie wymagają tego inaczej, objętości będą wyliczone w m³ jako długość pomnożona przez średni przekrój.

Ilości, które mają być obmierzone wagowo, będą ważone w tonach lub kilogramach zgodnie z wymaganiami OST, ST.

8.3. Urządzenia i sprzęt pomiarowy

Wszystkie urządzenia i sprzęt pomiarowy, stosowany w czasie obmiaru robót będą zaakceptowane przez Zamawiającego. Urządzenia i sprzęt pomiarowy zostaną dostarczone przez Wykonawcę. Jeżeli urządzenia te lub sprzęt wymagają badań atestujących to Wykonawca winien posiadać ważne świadectwa legalizacji. Wszystkie urządzenia pomiarowe będą przez Wykonawcę utrzymywane w dobrym stanie, w całym okresie trwania robót.

8.4. Waży i zasady ważenia

Wykonawca dostarczy i zainstaluje urządzenia wagowe odpowiadające odnośnym wymaganiom OST, ST. Wykonawca będzie utrzymywał to wyposażenie, zapewniając w sposób ciągły zachowanie dokładności według norm zatwierdzonych przez Zamawiającego.

8.5. Czas przeprowadzenia obmiaru

Obmiary będą przeprowadzone przed częściowym lub ostatecznym odbiorem robót, a także w przypadku poprzedzającym występowanie dłuższej przerwy w robotach.

Obmiar robót zanikających przeprowadza się w czasie ich wykonywania.

Obmiar robót podlegających zakryciu przeprowadza się przed ich zakryciem.

Roboty pomiarowe do obmiaru oraz nieodzowne obliczenia będą wykonywane w sposób zrozumiały i jednoznaczny.

Wymiary skomplikowanych powierzchni lub objętości będą uzupełnione odpowiednimi szkicami umieszczonymi na karcie Rejestru Obmiarów. W razie braku miejsca szkice mogą być dołączone w formie oddzielnego załącznika do Rejestru Obmiarów, którego wzór zostanie uzgodniony z Inspektorem.

9. ODBIÓR ROBÓT

W zależności od ustaleń odpowiednich ST Roboty podlegają następującym etapom odbioru:

- a) odbiorowi robót zanikających i ulegających zakryciu,
- b) odbiorowi częściowemu,
- c) odbiorowi wstępnemu
- d) odbiorowi końcowemu
- e) odbiór ostateczny (pogwarancyjny)

9.1. Odbiór robót zanikających i ulegających zakryciu

Odbiór robót zanikających i ulegających zakryciu polega na finalnej ocenie ilości i jakości wykonywanych robót, które w dalszym procesie realizacji ulegną zakryciu.

Odbiór robót zanikających i ulegających zakryciu będzie dokonany w czasie umożliwiającym wykonanie ewentualnych korekt i poprawek bez hamowania ogólnego postępu robót.

Odbioru robót dokonuje Inspektor.

Gotowość danej części robót do odbioru zgłasza Wykonawca wpisem do Dziennika Budowy i jednoczesnym powiadomieniem Inspektora. Odbiór będzie przeprowadzony niezwłocznie, jednak nie później niż w ciągu 3 dni od daty zgłoszenia wpisem do Dziennika Budowy i powiadomienia o tym fakcie Inspektora

Jakość i ilość robót ulegających zakryciu ocenia Inspektor na podstawie dokumentów zawierających komplet wyników badań laboratoryjnych i w oparciu o przeprowadzone pomiary, w konfrontacji z Dokumentacją Projektową, ST i uprzednimi ustaleniami.

9.2. Odbiór częściowy

Odbiór częściowy polega na ocenie ilości i jakości wykonanych części robót. Odbioru częściowego robót dokonuje się wg zasad jak przy odbiorze ostatecznym robót. Odbioru robót dokonuje Inspektor.

9.3. Odbiór wstępny robót

Odbiór wstępny polega na finalnej ocenie rzeczywistego wykonania Robót w odniesieniu do ich ilości, jakości i wartości.

Całkowite zakończenie robót oraz gotowość do odbioru wstępnego będzie stwierdzona przez Wykonawcę wpisem do Dziennika Budowy z bezzwłocznym powiadomieniem na piśmie o tym fakcie Inspektora.

Odbioru wstępnego robót dokona komisja wyznaczona przez Zamawiającego w obecności Inspektora, Projektanta i Wykonawcy. Komisja odbierająca roboty dokona ich oceny jakościowej na podstawie przedłożonych dokumentów, wyników badań i pomiarów, oceny wizualnej oraz zgodności wykonania robót z Dokumentacją Projektową, ST i obowiązującymi przepisami.

W toku odbioru wstępnego robót komisja zapozna się z realizacją ustaleń przyjętych w trakcie odbiorów robót zanikających i ulegających zakryciu, zwłaszcza w zakresie wykonania robót uzupełniających i robót poprawkowych.

W przypadkach niewykonania wyznaczonych robót poprawkowych, robót uzupełniających lub robotach wykończeniowych, komisja przerwie swoje czynności i ustala nowy termin odbioru końcowego.

W przypadku stwierdzenia przez komisję, że jakość wykonywanych robót w poszczególnych asortymentach nieznacznie odbiega od wymaganej Dokumentacją Projektową i ST z uwzględnieniem tolerancji i nie ma większego wpływu na cechy eksploatacyjne obiektu oraz bezpieczeństwo, komisja dokona potrąceń, oceniając pomniejszoną wartość wykonywanych robót w stosunku do wymagań przyjętych w Dokumentach Umownych.

9.3.1. Dokumenty do odbioru

Podstawowym dokumentem do dokonania odbioru wstępnego/końcowego robót jest protokół odbioru wstępnego robót sporządzony wg wzoru ustalonego przez Zamawiającego.

Do odbioru wstępnego/końcowego Wykonawca jest zobowiązany przygotować następujące dokumenty:

1. Dokumentację Projektową podstawową z naniesionymi zmianami oraz dodatkową, jeśli została sporządzona w trakcie realizacji Umowy. Dokumentację powykonawczą.
2. Specyfikacje Techniczne (podstawowe z Umowy i ew. uzupełniające lub zamienne).
3. Recepty i ustalenia technologiczne.
4. Dokumenty zainstalowanego wyposażenia.
5. Dzienniki Budowy i Rejestry Obmiarów (oryginały).
6. Wyniki pomiarów kontrolnych oraz badań i oznaczeń laboratoryjnych, zgodnie z ST i ew. PZJ., obowiązującymi przepisami i poleceniami Inspektora.
7. Deklaracje zgodności lub certyfikaty zgodności wbudowanych materiałów zgodnie z ST i ew. PZJ., obowiązującymi przepisami i poleceniami Inspektora
8. Opinię technologiczną sporządzoną na podstawie wszystkich wyników badań i pomiarów załączonych do dokumentów odbioru, wykonanych zgodnie z ST i PZJ.
9. Geodezyjną inwentaryzację powykonawczą robót i sieci uzbrojenia terenu.
10. Kopię mapy zasadniczej powstałej w wyniku geodezyjnej inwentaryzacji powykonawczej.
11. Instrukcje eksploatacyjne.
12. Protokoły o odbyciu szkoleń z obsługi urządzeń, sprzętu i wyposażenia zorganizowane dla wytypowanych przedstawicieli Użytkownika.
12. Uzgodnienia i protokoły uruchomienia urządzeń

W przypadku gdy według komisji roboty pod względem przygotowania dokumentacyjnego nie będą gotowe do odbioru wstępnego, komisja w porozumieniu z Wykonawcą wyznaczy ponowny termin odbioru końcowego robót.

Wszystkie zarządzone przez komisję roboty poprawkowe lub uzupełniające będą zestawione według wzoru ustalonego przez Zamawiającego.

Termin wykonania robót poprawkowych i robót uzupełniających wyznaczy komisja.

9.4. Odbiór końcowy

Odbiór końcowy polega na ocenie wykonanych robót związanych z usunięciem wad stwierdzonych przy odbiorze wstępnym i zaistniałych w okresie między odbiorowym.

Odbiór końcowy będzie dokonany na podstawie oceny wizualnej obiektu z uwzględnieniem zasad opisanych w punkcie 9.3. „Odbiór wstępny robót”.

9.5. Odbiór ostateczny (pogwarancyjny)

Odbiór ostateczny (pogwarancyjny) polega na ocenie zachowania wymaganej jakości elementów, robót w okresie gwarancyjnym oraz prac związanych z usuwaniem wad ujawnionych w tym okresie.

10. PODSTAWA PŁATNOŚCI

10.1. Ustalenia Ogólne

Podstawą płatności jest cena jednostkowa skalkulowana przez Wykonawcę za jednostkę obmiarową ustaloną dla danej pozycji kosztorysu.

Dla pozycji kosztorysowych wycenionych ryczałtowo podstawą płatności jest wartość (kwota) podana przez Wykonawcę w danej pozycji kosztorysu.

Cena jednostkowa lub kwota ofertowa pozycji kosztorysowej będzie uwzględniać wszystkie czynności, wymagania i badania składające się na jej wykonanie, określone dla tej roboty w Specyfikacji Technicznej i lub w Dokumentacji Projektowej.

Ceny jednostkowe lub kwoty ryczałtowe będą obejmować:

- robocizną bezpośrednią wraz z kosztami,
- wartość zużytych materiałów wraz z kosztami zakupu, magazynowania, ewentualnymi kosztami ubytków i transportu na plac budowy, utylizacją
- wartość pracy sprzętu wraz z towarzyszącymi kosztami,
- koszty pośrednie, zysk kalkulacyjny, ubezpieczenie i ryzyko,
- podatki obliczane zgodnie z obowiązującymi przepisami.
- inne koszty związane z kompleksową realizacją zadania

Do cen jednostkowych należy wliczyć podatek VAT.

Cena jednostkowa zaproponowana przez Wykonawcę za daną pozycję w wycenionym przedmiarze robót jest ostateczna i wyklucza możliwość żądania dodatkowej zapłaty za wykonanie robót objętych tą pozycją kosztorysową. Jeśli z jakichś czynności lub roboty zostały pominięte to uważa się, że Wykonawca ujął je w danej pozycji lub innych pozycjach wycenionego przez siebie przedmiaru. Podstawą płatności jest faktura VAT wystawiona na podstawie protokołu odbioru robót. **Przy dokonywaniu rozliczeń obowiązują postanowienia zawarte w Umowie pomiędzy Zamawiającym a Wykonawcą.**

11. DOKUMENTY ODNIESIENIA

Dz.U.03.207.2016-j.t.

Prawo budowlane.

Dz.U.01.138.1554

Rodzaje obiektów budowlanych, przy których realizacji jest wymagane ustanowienie inspektora nadzoru inwestorskiego.

Dz.U.03.120.1126

Informacja dotycząca bezpieczeństwa i ochrony zdrowia oraz plan bezpieczeństwa i ochrony zdrowia.

Dz.U.02.108.953

Dziennik budowy, montażu i rozbiórki, tablica informacyjna oraz ogłoszenie zawierające dane dotyczące bezpieczeństwa pracy i ochrony zdrowia.

Dz.U.01.118.1263

Bezpieczeństwo i higiena pracy podczas eksploatacji maszyn i innych urządzeń technicznych do robót ziemnych, budowlanych i drogowych.

Dz.U.03.121.1138

Ochrona przeciwpożarowa budynków, innych obiektów budowlanych i terenów.

Dz.U.02.75.690

Warunki techniczne, jakim powinny odpowiadać budynki i ich usytuowania.

Dz.U.99.74.836

Warunki techniczne użytkowania budynków mieszkalnych.

Dz.U.99.43.430

Warunki techniczne, jakim powinny odpowiadać drogi publiczne i ich usytuowanie.

Dz.U.03.121.1139

Przeciwpożarowe zaopatrzenie w wodę oraz drogi pożarowe.

Dz.U. 04.92.881

Wyroby budowlane.

Dz.U.04.130.1386

Kontrola wyrobów budowlanych wprowadzonych do obrotu.

Dz.U.04.198.2041

Sposoby deklarowania zgodności wyrobów budowlanych oraz sposób znakowania ich znakiem budowlanym.

Dz.U.04.249.2497

Aprobaty techniczne oraz jednostki organizacyjne upoważnione do ich wydawania.

M.P.96.19.231

Dopuszczalne stężenia i natężenia czynników szkodliwych dla zdrowia, wydzielane przez materiały budowlane, urządzenia i elementy wyposażenia w pomieszczeniach przeznaczonych na pobyt ludzi.

Dz.U.02.220.1850

Wymagania dotyczące zawartości naturalnych izotopów promieniotwórczych w surowcach i materiałach stosowanych w budynkach przeznaczonych na pobyt ludzi i inwentarza żywego, a także w odpadach przemysłowych stosowanych w budownictwie, oraz kontrola zawartości tych izotopów.

Dz.U.02.169.1386

Normalizacja.

Dz.U.02.241.2077

Sposób nadawania i wykorzystywania znaku zgodności z Polską Normą.

M.P.04.17.297

Wykaz norm zharmonizowanych.

M.P.04.31.551

Wykaz norm zharmonizowanych.

M.P.04.43.758

Wykaz norm zharmonizowanych.

M.P.05.2.19

Wykaz norm zharmonizowanych.

Instrukcja nr 282 „Wytoczne wykonywania robót budowlano-montażowych w okresie obniżonych temperatur” - wydawnictwo Instytut Techniki Budowlanej Warszawa

PN-EN ISO 9001:2001 Systemy zarządzania jakością – Wymagania

Obowiązujące akty prawne, aktualne dla terminu realizacji.

SST 01. ROBOTY PRZYGOTOWAWCZE I ROZBIÓRKOWE

1. Wstęp

1.1. Przedmiot SST

Przedmiotem niniejszej szczegółowej specyfikacji technicznej (SST) są wymagania dotyczące wykonania i odbioru robót przygotowawczych i rozbiórkowych związanych z rozbiórkami elementów budowlanych, wycinką i przesadzeniem drzew i krzewów, demontażem elementów, instalacji i nawierzchni dla zadania: „BUDOWA OBIEKTU LEKKOATLETYCZNEGO PRZY PUBLICZNYM GIMNAZJUM NR 3, im. ORŁĄT LWOWSKICH W BRZEGU”.

1.2. Zakres stosowania SST

Szczegółowa specyfikacja techniczna (SST) jest stosowana jako dokument przetargowy i kontraktowy przy zlecaniu i realizacji robót wymienionych w pkt. 1.1.

1.3. Zakres robót objętych SST

Roboty, których dotyczy specyfikacja obejmują wszystkie czynności umożliwiające i mające na celu wykonanie robót przygotowawczych i rozbiórkowych związanych z rozbiórkami elementów budowlanych, wycinką i przesadzeniem drzew i krzewów, demontażem elementów instalacji związanych z budową, przebudową, modernizacją, remontem i rozbiórką obiektów inżynierskich w ramach zadania: „BUDOWA OBIEKTU LEKKOATLETYCZNEGO PRZY PUBLICZNYM GIMNAZJUM NR 3, im. ORŁĄT LWOWSKICH W BRZEGU”.

W zakres robót wchodzi:

- rozbiórka istniejących płotów, bram i ogrodzeń w części objętej zakresem
- rozbiórka istniejących chodników, podjazdów, dojazdów, trybun, skoczni i rzutni
- wycinka kolidującej z założeniem zieleni wysokiej, usunięcie pni
- wycinka i/lub przesadzenie wskazanych, kolidujących z inwestycją elementów zieleni niskiej, drzew i krzewów
- rozbiórka fragmentów i odbicie luźnych tynków muru granicznego
- rozbiórka fragmentów sieci i instalacji objętych zakresem
- usunięcie gruzu i pozostałych elementów z rozbiórki
- wywiezienie materiałów z rozbiórki
- opłata za umieszczenie materiałów z rozbiórki na wysypisku
- demontaż istniejących, kolidujących z inwestycją elementów małej architektury
- pielęgnacja istniejącego drzewostanu do stanu umożliwiającego prowadzenie prac montażowo – budowlanych i eksploatację obiektu
- wytyczenie obiektu

1.4. Określenia podstawowe

Określenia podane w niniejszej SST są zgodne z definicjami zawartymi w odpowiednich normach i wytycznych oraz określeniami podanymi w OST, dokumentacji projektowej i WTWO.

1.5. Ogólne wymagania dotyczące robót

Wykonawca jest odpowiedzialny za jakość wykonania robót, bezpieczeństwo wszelkich czynności na terenie budowy, metody użyte przy budowie oraz za ich zgodność z dokumentacją projektową, OST i poleceniami Inspektora Nadzoru.

2. Materiały

2.1. Wymagania ogólne

Nie występują

3. Sprzęt

Ogólne wymagania dotyczące sprzętu podano w OST.

Roboty rozbiórkowe, demontażowe mogą być wykonywane ręcznie lub mechanicznie przy użyciu dowolnego sprzętu ręcznego i elektronarzędzi, przeznaczonego do wykonywania zamierzonych robót, akceptowanego przez Inspektora nadzoru.

Sprzęt wykorzystywany przez Wykonawcę powinien być sprawny technicznie i spełniać wymagania techniczne w zakresie BHP.

Do odtworzenia sytuacyjnego obiektu i punktów wysokościowych należy stosować następujący sprzęt: teodolity lub tachimetry, niwelatory, dalmierze, tyczki, łaty, taśmy stalowe, szpilki.

4. Transport

Środki transportu wykorzystywane przez Wykonawcę powinny być sprawne technicznie i spełniać wymagania techniczne w zakresie BHP oraz przepisów o ruchu drogowym a osoby je obsługujące uprawnienia do ich obsługi.

Ogólne wymagania dotyczące transportu podano w OST.

5. Wykonanie robót

5.1. Wymagania ogólne

Ogólne wymagania dotyczące wykonania robót podano w OST.

5.2. Szczegółowe warunki wykonania robót

5.2.1. Roboty przygotowawcze – Zagospodarowanie terenu budowy

5.2.1.1. Projekt organizacji robót i zagospodarowania placu budowy.

Przystąpienie do robót należy poprzedzić opracowaniem przez Wykonawcę projektu organizacji robót i zagospodarowania placu budowy, obejmującego w szczególności:

- a) Wydzielenie terenu, ogrodzenia, oznakowania i zagospodarowania na potrzeby placu budowy
- b) Rozplanowanie przestrzeni placu budowy zapewniające zlokalizowanie obiektów placu budowy (kontenerów, szatni, umywalni, jadalni, niezbędnych magazynów pomocniczych i inne według potrzeb wykonawcy) w sposób nie powodujący kolizji z drogami transportu materiału i sprzętu
- c) opracowanie planu BIOZ - planu bezpieczeństwa pracy i ochrony zdrowia osób zatrudnionych przy robotach budowlano-montażowych, instalacyjnych i wykończeniowych z uwzględnieniem prac na obiekcie.
- d) Charakterystykę robót i ich zasadnicze parametry
- e) Zapotrzebowanie i plany dostaw materiałów i elementów budowlanych
- f) Szczegółowy harmonogram prac z uwzględnieniem kolejności wykonywania poszczególnych elementów robót

5.2.2. Przygotowanie terenu budowy

Przed przystąpieniem do wykonywania robót budowlanych Wykonawca powinien odpowiednio przygotować teren, na którym te roboty mają być wykonane, a w szczególności:

- a) ogrodzić plac budowy, gdy jest to konieczne ze względu na ochronę mienia znajdującego się na placu budowy lub w celu zapobieżenia niebezpieczeństwu, jakie może zagrażać w czasie wykonywania robót osobom mającym dostęp do miejsca wykonywania prac; ogrodzenie powinno być tak wykonane, aby nie stwarzało zagrożenia dla ludzi, a jego wysokość nie powinna wynosić mniej niż 1,50m.
- b) wznieść stosowne do potrzeby tymczasowe budynki lub przystosować budynki istniejące dla pracowników zatrudnionych na budowie oraz na cele składowania materiałów, maszyn i urządzeń, ewentualnych laboratoriów polowych lub obiektów technologicznych związanych z budową oraz przygotować miejsce do składowania materiałów i sprzętu zmechanizowanego lub pomocniczego poza budynkami.
- c) na budowie której czas trwania nie będzie dłuższy niż jeden rok, urządzić dla pracowników wydzielone pomieszczenia na jadalnię, szatnię, do gotowania napojów, suszenia odzieży, umywalnię i ustępy
- d) na budowach wieloletnich urządzić dla pracowników: szatnie na odzież czystą i brudną, jadalnię, suszarnię odzieży, umywalnię, natryski, pomieszczenia do gotowania napojów, kabiny higieny osobistej dla kobiet, ustępy.
- e) pomieszczenia powinny być o odpowiedniej powierzchni, zgodnie z obowiązującymi przepisami dotyczącymi ogólnych warunków higieniczno-sanitarnych na budowie.
- f) przygotować składy na materiały, które mogą spowodować wybuch (np. materiały pędne, rozpuszczalniki, farby, przygotowane prze użyciu rozpuszczalników materiały chemiczne, karbid itp.), w miejscach do tego wydzielonych, zgodnie z obowiązującymi w tym zakresie przepisami lub wytycznymi producenta,

- g) usuwać z placu budowy gruz, zbędne materiały, urządzenia i przedmioty mogące stwarzać przeszkody lub utrudniać wykonywanie robót

5.2.3. Drogi na placu budowy

Na terenie budowy należy wykorzystać istniejącą sieć dróg stałych. Należy utrzymywać je w czystości i nie uniemożliwiać transportu wewnętrznego.

5.3. Rozbiórki i demontaże

Wykonawca przedstawi Zamawiającemu do akceptacji projekt organizacji i harmonogram robót uwzględniający wszystkie warunki w jakich będą wykonywane roboty przygotowawcze i rozbiórkowe. Roboty rozbiórkowe i demontażowe wykonywać w miejscach przewidzianych dokumentacją.

Przed przystąpieniem do robót demontażowych należy odłączyć instalację elektryczną, wodną, centralnego ogrzewania i inne. Roboty należy tak prowadzić, aby nie została naruszona stateczność rozbiieranego elementu oraz tak aby usuwanie jednego elementu konstrukcyjnego nie wywołało nieprzewidzianego upadku lub przewrócenia się innego fragmentu konstrukcji.

5.4. Roboty pomiarowe

W zakres robót pomiarowych, związanych z wyznaczeniem obiektu i punktów wysokościowych wchodzi: sprawdzenie wyznaczenia sytuacyjnego i wysokościowego punktów głównych i punktów wysokościowych, uzupełnienie osi trasy dodatkowymi punktami (wyznaczenie osi), wyznaczenie dodatkowych punktów wysokościowych (reperów roboczych), wyznaczenie przekrojów poprzecznych, zastabilizowanie punktów w sposób trwały, ochrona ich przed zniszczeniem oraz oznakowanie w sposób ułatwiający odszukanie i ewentualne odtworzenie.

Wyznaczenie obiektów

Wyznaczenie obiektów obejmuje sprawdzenie wyznaczenia osi obiektu i punktów wysokościowych, zastabilizowanie ich w sposób trwały, ochronę ich przed zniszczeniem, oznakowanie w sposób ułatwiający odszukanie i ewentualne odtworzenie oraz wyznaczenie usytuowania obiektu (kontur, podpory, punkty).

5.5. Roboty związane z wycinką i/lub przesadzeniem wskazanych, kolidujących z inwestycją elementów zieleni wysokiej, niskiej, drzew i krzewów

5.5.1. Zasady oczyszczania terenu z drzew i krzaków

Roboty związane z usunięciem drzew i krzaków obejmują wycięcie i wykarczowanie drzew i krzaków, wywiezienie pni, karpiny i gałęzi poza teren budowy na wskazane miejsce, zasypanie dołów oraz ewentualne spalanie na miejscu pozostałości po wykarczowaniu.

Zgoda na prace związane z usunięciem drzew i krzaków powinna być uzyskana przez Zamawiającego.

W miejscach dokopów i tych wykopów, z których grunt jest przeznaczony do wbudowania w nasypy, teren należy oczyścić z roślinności, wykarczować pnie i usunąć korzenie tak, aby zawartość części organicznych w gruntach przeznaczonych do wbudowania w nasypy nie przekraczała 2%.

Roślinność istniejąca w pasie robót, nie przeznaczona do usunięcia, powinna być przez Wykonawcę zabezpieczona przed uszkodzeniem. Jeżeli roślinność, która ma być zachowana, zostanie uszkodzona lub zniszczona przez Wykonawcę, to powinna być ona odtworzona na koszt Wykonawcy, w sposób zaakceptowany przez odpowiednie władze.

5.5.2. Usunięcie drzew i krzaków

Pnie drzew i krzaków znajdujące się w pasie robót ziemnych, powinny być wykarczowane

Poza miejscami wykopów doły po wykarczowanych pniach należy wypełnić gruntem przydatnym do budowy nasypów i zagęścić, zgodnie z wymaganiami zawartymi SST „Roboty ziemne”.

Wykonawca ma obowiązek prowadzenia robót w taki sposób, aby drzewa przedstawiające wartość jako materiał użytkowy (np. budowlany, meblarski itp.) nie utraciły tej właściwości w czasie robót.

Młode drzewa i inne rośliny przewidziane do ponownego sadzenia powinny być wykopane z dużą ostrożnością, w sposób który nie spowoduje trwałych uszkodzeń, a następnie zasadzone w odpowiednim gruncie.

5.5.3. Zniszczenie pozostałości po usuniętej roślinności

Sposób zniszczenia pozostałości po usuniętej roślinności powinien być zgodny z ustaleniami SST lub wskazaniami Inspektora. Nie dopuszcza się spalania roślinności usuniętej w czasie robót przygotowawczych.

6. Kontrola jakości robót

Ogólne wymagania dotyczące kontroli jakości podano w specyfikacji OST.

Kontrola jakości polega na:

- sprawdzeniu kompletności wykonania
 - sprawdzeniu stopnia uszkodzenia materiałów pod kątem ich ponownego użycia (o ile takowe jest planowane)
 - sprawdzeniu kompletności usunięcia roślinności, wykarczowania korzeni i zasypaniu dołów
- Zagęszczenie gruntu wypełniającego doły powinno spełniać odpowiednie wymagania określone w SST

7. Obmiar robót

Ogólne wymagania dotyczące obmiaru robót podano w OST, pkt 8.

8. Odbiór robót

Ogólne wymagania dotyczące odbioru robót podano w OST, pkt 9.

Odbiór robót związanych z wytyczeniem obiektu w terenie następuje na podstawie szkiców i dzienników pomiarów geodezyjnych lub protokołu z kontroli geodezyjnej, które Wykonawca przedkłada Inspektorowi.

9. Podstawa płatności

Ogólne wymagania dotyczące podstawy płatności podano w OST, pkt 10.

10. Przepisy związane

Zgodnie z OST, pkt 11.

1. Instrukcja techniczna 0-1. Ogólne zasady wykonywania prac geodezyjnych.
2. Instrukcja techniczna G-3. Geodezyjna obsługa inwestycji, Główny Urząd Geodezji i Kartografii, Warszawa 1979.
3. Instrukcja techniczna G-1. Geodezyjna osnowa pozioma, GUGiK 1978.
4. Instrukcja techniczna G-2. Wysokościowa osnowa geodezyjna, GUGiK 1983.
5. Instrukcja techniczna G-4. Pomiary sytuacyjne i wysokościowe, GUGiK 1979.
6. Wytyczne techniczne G-3.2. Pomiary realizacyjne, GUGiK 1983.
7. Wytyczne techniczne G-3.1. Osnowy realizacyjne, GUGiK 1983.
8. PN-D-95017 Surowiec drzewny. Drewno tartaczne iglaste.
9. PN-D-96000 Tarcica iglasta ogólnego przeznaczenia
10. PN-D-96002 Tarcica liściasta ogólnego przeznaczenia
11. PN-H-74219 Rury stalowe bez szwu walcowane na gorąco ogólnego stosowania
12. PN-H-74220 Rury stalowe bez szwu ciągnione i walcowane na zimno ogólnego przeznaczenia
13. PN-H-93401 Stal walcowana. Kątowniki równoramienne
14. PN-H-93402 Kątowniki nierównoramienne stalowe walcowane na gorąco
15. BN-87/5028-12 Gwoździe budowlane. Gwoździe z trzpieniem gładkim, okrągłym i kwadratowym
16. BN-77/8931-12 Oznaczenie wskaźnika zagęszczenia gruntu.

SST 02. ZDJĘCIE WARSTWY HUMUSU I/LUB DARNINY

1. Wstęp

1.1. Przedmiot SST

Przedmiotem niniejszej szczegółowej specyfikacji technicznej (SST) są wymagania dotyczące wykonania i odbioru robót związanych ze zdjęciem warstwy humusu i/lub darniny dla zadania: „BUDOWA OBIEKTU LEKKOATLETYCZNEGO PRZY PUBLICZNYM GIMNAZJUM NR 3, im. ORLAŃ LWOWSKICH W BRZEGU”.

1.2. Zakres stosowania SST

Szczegółowa specyfikacja techniczna (SST) jest stosowana jako dokument przetargowy i kontraktowy przy zlecaniu i realizacji robót wymienionych w pkt. 1.1.

1.3. Zakres robót objętych SST

Roboty, których dotyczy specyfikacja obejmują wszystkie czynności umożliwiające i mające na celu wykonanie robót związanych ze zdjęciem warstwy humusu i/lub darniny dla robót związanych z budową, przebudową, modernizacją, remontem i rozbiórką obiektów inżynierskich w ramach realizacji zadania: „BUDOWA OBIEKTU LEKKOATLETYCZNEGO PRZY PUBLICZNYM GIMNAZJUM NR 3, im. ORLAŃ LWOWSKICH W BRZEGU”.

1.4. Określenia podstawowe

Określenia podane w niniejszej SST są zgodne z definicjami zawartymi w odpowiednich normach i wytycznych oraz określeniami podanymi w OST.

1.5. Ogólne wymagania dotyczące robót

Wykonawca jest odpowiedzialny za jakość wykonania robót, bezpieczeństwo wszelkich czynności na terenie budowy, metody użyte przy budowie oraz za ich zgodność z dokumentacją projektową, SST, WTWO i poleceniami Inspektora nadzoru.

Ogólne wymagania dotyczące robót podano w OST.

2. Materiały

Nie występują.

3. Sprzęt

3.1. Ogólne wymagania dotyczące sprzętu

Ogólne wymagania dotyczące sprzętu podano w OST .

3.2. Sprzęt do zdjęcia humusu i/lub darniny

Do wykonania robót związanych ze zdjęciem warstwy humusu lub/i darniny nie nadającej się do powtórnego użycia należy stosować:

- * równiarki,
- * spycharki,
- * łopaty, szpadle i inny sprzęt do ręcznego wykonywania robót ziemnych - w miejscach, gdzie prawidłowe wykonanie robót sprzętem zmechanizowanym nie jest możliwe,
- * koparki i samochody samowładowcze - w przypadku transportu na odległość wymagającą zastosowania takiego sprzętu.

Do wykonania robót związanych ze zdjęciem warstwy darniny nadającej się do powtórnego użycia, należy stosować:

- * noże do cięcia darniny według zasad określonych w p. 5.3,
- * łopaty i szpadle.

4. Transport

4.1. Ogólne wymagania dotyczące transportu

Ogólne wymagania dotyczące transportu podano w OST.

4.2. Transport humusu i darniny

Humus należy przemieszczać z zastosowaniem równiarek lub spycharek albo przewozić transportem samochodowym. Wybór środka transportu zależy od odległości, warunków lokalnych i przeznaczenia humusu.

Darninę należy przewozić transportem samochodowym. W przypadku darniny przeznaczonej do powtórnego zastosowania, powinna ona być transportowana w sposób nie powodujący uszkodzeń.

5. Wykonanie robót

5.1. Ogólne zasady wykonania robót

Ogólne zasady wykonania robót podano w OST .

Teren pod budowę drogi w pasie robót ziemnych, w miejscach dokopów i w innych miejscach wskazanych w dokumentacji projektowej powinien być oczyszczony z humusu i/lub darniny.

5.2. Zdjęcie warstwy humusu

Warstwa humusu powinna być zdjęta z przeznaczeniem do późniejszego użycia przy umacnianiu skarp, zakładaniu trawników, sadzeniu drzew i krzewów oraz do innych czynności określonych w dokumentacji projektowej. Zagospodarowanie nadmiaru humusu powinno być wykonane zgodnie z ustaleniami SST lub wskazaniami Inspektora.

Humus należy zdejmować mechanicznie z zastosowaniem równiarek lub spycharek. W wyjątkowych sytuacjach, gdy zastosowanie maszyn nie jest wystarczające dla prawidłowego wykonania robót, względnie może stanowić zagrożenie dla bezpieczeństwa robót (zmienna grubość warstwy humusu, sąsiedztwo budowli), należy dodatkowo stosować ręczne wykonanie robót, jako uzupełnienie prac wykonywanych mechanicznie.

Warstwę humusu należy zdjąć z powierzchni całego pasa robót ziemnych oraz w innych miejscach określonych w dokumentacji projektowej lub wskazanych przez Inżyniera.

Grubość zdejmowanej warstwy humusu (zależna od głębokości jego zalegania, wysokości nasypu, potrzeb jego wykorzystania na budowie itp.) powinna być zgodna z ustaleniami dokumentacji projektowej, ST lub wskazana przez Inżyniera, według faktycznego stanu występowania. Stan faktyczny będzie stanowił podstawę do rozliczenia czynności związanych ze zdjęciem warstwy humusu.

Zdjęty humus należy składować w regularnych przyzmacach. Miejsca składowania humusu powinny być przez Wykonawcę tak dobrane, aby humus był zabezpieczony przed zanieczyszczeniem, a także najeżdżaniem przez pojazdy. Nie należy zdejmować humusu w czasie intensywnych opadów i bezpośrednio po nich, aby uniknąć zanieczyszczenia gliną lub innym gruntem nieorganicznym.

5.3. Zdjęcie darniny

Jeżeli powierzchnia terenu w obrębie pasa przeznaczonego pod budowę trasy drogowej jest pokryta darniną przeznaczoną do umocnienia skarp, darninę należy zdjąć w sposób, który nie spowoduje jej uszkodzeń i przechowywać w odpowiednich warunkach do czasu wykorzystania.

Wysokie trawy powinny być skoszone przed zdjęciem darniny. Darninę należy ciąć w regularne, prostokątne pasy o szerokości około 0,30 metra lub w kwadraty o długości boku około 0,30 metra. Grubość darniny powinna wynosić od 0,05 do 0,10 metra.

Należy dążyć do jak najszybszego użycia pozyskanej darniny. Jeżeli darnina przed powtórnym wykorzystaniem musi być składowana, to zaleca się jej rozłożenie na gruncie rodzimym. Jeżeli brak miejsca na takie rozłożenie darniny, to należy ją magazynować w regularnych przyzmacach. W porze rozwoju roślin darninę należy składować w warstwach trawą do dołu. W pozostałym okresie darninę należy składować warstwami na przemian trawą do góry i trawą do dołu. Czas składowania darniny przed wbudowaniem nie powinien przekraczać 4 tygodni.

Darninę nie nadającą się do powtórnego wykorzystania należy usunąć mechanicznie, z zastosowaniem równiarek lub spycharek i przewieźć na miejsce wskazane w SST lub przez Inspektora.

6. Kontrola jakości

6.1. Ogólne zasady kontroli jakości robót

Ogólne zasady kontroli jakości robót podano w OST.

6.2. Kontrola usunięcia humusu lub/i darniny

Sprawdzenie jakości robót polega na wizualnej ocenie kompletności usunięcia humusu lub/i darniny.

7. Obmiar robót

7.1. Ogólne zasady obmiaru robót

Ogólne zasady obmiaru robót podano w OST.

7.2. Jednostka obmiarowa

Jednostką obmiarową jest m² (metr kwadratowy) zdjętej warstwy humusu lub/i darniny.

8. Odbiór robót

Ogólne zasady odbioru robót podano w OST.

9. Podstawa płatności

9.1. Ogólne ustalenia dotyczące podstawy płatności

Ogólne ustalenia dotyczące podstawy płatności podano w OST.

9.2. Cena jednostki obmiarowej

Cena 1 m² wykonania robót obejmuje:

- * zdjęcie humusu wraz z hałdowaniem w przyzmy wzdłuż drogi lub odwiezieniem na odkład,
- * zdjęcie darniny z ewentualnym odwiezieniem i składowaniem jej w regularnych przyzmach.

10. Przepisy związane

Nie występują.

SST 03. ROBOTY ZIEMNE

1. Wstęp

1.1. Przedmiot SST

Przedmiotem niniejszej szczegółowej specyfikacji technicznej (SST) są wymagania dotyczące wykonania i odbioru robót ziemnych związanych z wykonaniem wykopów dla zadania: „BUDOWA OBIEKTU LEKKOATLETYCZNEGO PRZY PUBLICZNYM GIMNAZJUM NR 3, im. ORLAŃ LWOWSKICH W BRZEGU”.

1.2. Zakres stosowania SST

Szczegółowa specyfikacja techniczna (SST) jest stosowana jako dokument przetargowy i kontraktowy przy zlecaniu i realizacji robót wymienionych w pkt. 1.1.

1.3. Zakres robót objętych SST

Roboty, których dotyczy specyfikacja obejmują wszystkie czynności umożliwiające i mające na celu wykonanie wykopów związanych z budową, przebudową, modernizacją, remontem i rozbiórką obiektów inżynierskich w ramach zadania: „BUDOWA OBIEKTU LEKKOATLETYCZNEGO PRZY PUBLICZNYM GIMNAZJUM NR 3, im. ORLAŃ LWOWSKICH W BRZEGU”.

W zakres robót wchodzi:

- wykonanie wykopów w gruntach nieskalistych nieobudowanych,
- wyrównanie dna wykopów
- wykonanie nasypów pod trybuny sportowe
- wykonanie oceny geotechniczno - archeologicznej
- uzupełnienie i zagęszczenie wykopów po wykonaniu robót budowlano- montażowych,
- wywóz i zagospodarowanie bądź utylizacja nadmiaru materiału
- niwelacja

1.4. Określenia podstawowe

Określenia podane w niniejszej SST są zgodne z definicjami zawartymi w odpowiednich normach i wytycznych oraz określeniami podanymi w OST, dokumentacji projektowej i WTWIOR.

Budowla ziemna - budowla wykonana w gruncie lub z gruntu naturalnego lub z gruntu antropogenicznego spełniająca warunki stateczności i odwodnienia.

Korpus drogowy - nasyp lub ta część wykopu, która jest ograniczona koroną drogi i skarpami rowów.

Wysokość nasypu lub głębokość wykopu - różnica rzędnej terenu i rzędnej robót ziemnych, wyznaczonych w osi nasypu lub wykopu.

Nasyp niski - nasyp, którego wysokość jest mniejsza niż 1 m.

Nasyp średni - nasyp, którego wysokość jest zawarta w granicach od 1 do 3 m.

Nasyp wysoki - nasyp, którego wysokość przekracza 3 m.

Wykop płytki - wykop, którego głębokość jest mniejsza niż 1 m.

Wykop średni - wykop, którego głębokość jest zawarta w granicach od 1 do 3 m.

Wykop głęboki - wykop, którego głębokość przekracza 3 m.

Bagno - grunt organiczny nasycony wodą, o małej nośności, charakteryzujący się znacznym i długotrwałym osiadaniem pod obciążeniem.

Grunt nieskalisty - każdy grunt rodzimy, nie określony w punkcie 1.4.12 jako grunt skalisty.

Grunt skalisty - grunt rodzimy, lity lub spękany o nieprzesuniętych blokach, którego próbki nie wykazują zmian objętości ani nie rozpadają się pod działaniem wody destylowanej; mają wytrzymałość na ściskanie R_c ponad 0,2 MPa; wymaga użycia środków wybuchowych albo narzędzi pneumatycznych lub hydraulicznych do odspojenia.

Ukop - miejsce pozyskania gruntu do wykonania nasypów, położone w obrębie pasa robót drogowych.

Dokop - miejsce pozyskania gruntu do wykonania nasypów, położone poza pasem robót drogowych.

Odkład - miejsce wbudowania lub składowania (odwiezienia) gruntów pozyskanych w czasie wykonywania wykopów, a nie wykorzystanych do budowy nasypów oraz innych prac związanych z trasą drogową.

Wskaźnik zagęszczenia gruntu - wielkość charakteryzująca stan zagęszczenia gruntu, określona wg wzoru:

$$I_s = \frac{\rho_d}{\rho_{ds}}$$

gdzie:

ρ_d - gęstość objętościowa szkieletu zagęszczonego gruntu, zgodnie z BN-77/8931-12 [9], (Mg/m^3),

ρ_{ds} - maksymalna gęstość objętościowa szkieletu gruntowego przy wilgotności optymalnej, zgodnie z PN-B-04481:1988 [2], służąca do oceny zagęszczenia gruntu w robotach ziemnych, (Mg/m^3).

Wskaźnik różnoziarnistości - wielkość charakteryzująca zagęszczalność gruntów niespoistych, określona wg wzoru:

$$U = \frac{d_{60}}{d_{10}}$$

gdzie:

d_{60} - średnica oczek sita, przez które przechodzi 60% gruntu, (mm),

d_{10} - średnica oczek sita, przez które przechodzi 10% gruntu, (mm).

Wskaźnik odkształcenia gruntu - wielkość charakteryzująca stan zagęszczenia gruntu, określona wg wzoru:

$$I_0 = \frac{E_2}{E_1}$$

gdzie:

E_1 - moduł odkształcenia gruntu oznaczony w pierwszym obciążeniu badanej warstwy zgodnie z PN-S-02205:1998 [4],

E_2 - moduł odkształcenia gruntu oznaczony w powtórny obciążeniu badanej warstwy zgodnie z PN-S-02205:1998 [4].

Geosyntetyk - materiał stosowany w budownictwie drogowym, wytwarzany z wysoko polimeryzowanych włókien syntetycznych, w tym tworzyw termoplastycznych polietylenowych, polipropylenowych i poliestrowych, charakteryzujący się między innymi dużą wytrzymałością oraz wodoprzepuszczalnością, zgodny z PN-ISO10318:1993 [5], PN-EN-963:1999 [6].

Geosyntetyki obejmują: geotkaniny, geowłókniny, geodżianiny, georuszty, geosiatki, geokompozyty, geomembrany, zgodnie z wytycznymi IBDiM [13].

Pozostałe określenia podstawowe są zgodne z obowiązującymi, odpowiednimi polskimi normami i z definicjami podanymi w OST.

1.5. Ogólne wymagania dotyczące robót

Wykonawca jest odpowiedzialny za jakość wykonania robót, bezpieczeństwo wszelkich czynności na terenie budowy, metody użyte przy budowie oraz za ich zgodność z dokumentacją projektową, OST, SST i poleceniami Inspektora Nadzoru. W przypadku stwierdzenia złożonych warunków gruntowych w obrębie wykopów, różnic w zaleganiu warstw nośnych lub odkryciu elementów mogących stanowić wartość archeologiczną należy powiadomić Inspektora Nadzoru i Projektanta.

2. Materiały

2.1. Wymagania ogólne

Wszystkie materiały stosowane do wykonania robót muszą być zgodne z wymaganiami niniejszej SST i dokumentacji projektowej.

Do wykonania robót mogą być stosowane wyroby budowlane spełniające warunki określone w:

- Ustawie z dnia 1 lipca 1994 r. Prawo budowlane (tekst jednolity: Dz. U. z 2003 r. Nr 201, poz. 2016, z późniejszymi zmianami),
- Ustawie z dnia 10 kwietnia 2004 r. o wyrobach budowlanych (Dz. U. z 2004 r. Nr 92, poz. 881),
- Ustawie z dnia 30 sierpnia 2002 r. o systemie oceny zgodności (Dz. U. z 2002 r. Nr 166, poz. 1360, z późniejszymi zmianami).

Na Wykonawcy spoczywa obowiązek posiadania dokumentacji wyrobu budowlanego wymaganej przez w/w ustawy lub rozporządzenia wydane na podstawie tych ustaw.

2.2. Wymagania szczegółowe

Przy wykonaniu robót ziemnych, związanych z wykonaniem wykopów, materiały występują jako zabezpieczenie skarp wykopów. Materiałem przetwarzanym jest grunt kat: III i IV w postaci piasku i ziemi oraz istniejącej podbudowy boiska i chodnika. Do uzupełnienia wykopów zastosować materiał rodzimy w części zaakceptowanej przez Inspektora Nadzoru.

Do umocnienia ścian wykopów należy stosować następujące materiały:

- systemowe elementy umacniające ściany wykopów – uzgodnione z Inspektorem Nadzoru,
- elementy usztywniające i rozpierające z kształtowników stalowych zgodne z zastosowanym systemem i zapewniające jakość prowadzonych prac i bezpieczeństwo wykonujących je osób.

Do zabezpieczenia skarp wykopów nieobudowanych należy stosować następujące materiały:

- geowłókniny odpowiadające wymaganiom normy PN-EN 13252:2002,
- czarne folie budowlane o grubości min. 0,2 mm.

Grunty do wykonania podkładu

Do wykonania podkładu należy stosować pospółki żwirowo-piaskowe. Wymagania dotyczące pospółek:

- uziarnienie do 50 mm,
- łączna zawartość frakcji kamiennej i żwirowej do 50%,
- zawartość frakcji pyłowej do 2%,
- zawartość cząstek organicznych do 2%.
- Zagęszczenie I_D 0,9

Do wykonania podkładu nawierzchni należy stosować materiały zgodnie z OST Drogi.

Do zasypywania wykopów może być użyty grunt wydobyty z tego samego wykopu, niezamarznięty i bez zanieczyszczeń takich jak ziemia roślinna, odpadki materiałów budowlanych itp.

Zasyпки za ściany fundamentowe:

- max. średnica ziaren $d < 120$ mm,
- wskaźnik różnoziarnistości $U > 5$,
- współczynnik filtracji przy zagęszczeniu $I_s = 1,0 - k > 5m/d$,
- zawartość części organicznych $I < 2\%$,
- odporność na rozpad $< 5\%$.

Materiał występujący w podłożu wykopu jest gruntem rodzimym, który będzie stanowił podłoże nawierzchni. Zgodnie z Katalogiem typowych konstrukcji nawierzchni podatnych i półsztywnych [12] powinien charakteryzować się grupą nośności G_1 . Gdy podłoże nawierzchni zaklasyfikowano do innej grupy nośności, należy podłoże doprowadzić do grupy nośności G_1 zgodnie z dokumentacją projektową.

3. Sprzęt

Roboty ziemne mogą być wykonywane ręcznie lub mechanicznie przy użyciu dowolnego sprzętu przeznaczonego do wykonywania zamierzonych robót, akceptowanego przez Inspektora nadzoru.

Sprzęt wykorzystywany przez Wykonawcę powinien być sprawny technicznie i spełniać wymagania techniczne w zakresie BHP.

Wykonawca przystępujący do wykonania robót ziemnych powinien wykazać się możliwością korzystania z następującego sprzętu do:

- * odspajania i wydobywania gruntów (narzędzia mechaniczne, młoty pneumatyczne, zrywarki, koparki, ładowarki, wiertarki mechaniczne itp.),
- * jednoczesnego wydobywania i przemieszczania gruntów (spycharki, zgarniarki, równiarki, urządzenia do hydromechanizacji itp.),
- * transportu mas ziemnych (samochody wywrotki, samochody skrzyniowe, taśmociągi itp.),
- * sprzętu zagęszczającego (walce, ubijaki, płyty wibracyjne itp.).

Ogólne wymagania dotyczące sprzętu podano w OST.

4. Transport

Materiały z wykopów mogą być przewożone dowolnymi środkami transportu, dopuszczonymi do wykonywania zamierzonych robót. Urobek należy umieścić równomiernie na całej powierzchni ładunkowej i zabezpieczyć przed spadaniem lub przesuwaniem. Wszelkie zanieczyszczenia lub uszkodzenia dróg i dojazdów do terenu budowy Wykonawca będzie usuwał na bieżąco i na własny koszt. Wykonawca robót będący posiadaczem odpadów (wytwórca) zobowiązany jest posiadać stosowne pozwolenia na prowadzenie gospodarki odpadami, w tym na ich transport (ustawa z dnia 27.04.2001 r. o odpadach – Dz. U. Nr 62 poz. 628 z późniejszymi zmianami).

Środki transportu wykorzystywane przez Wykonawcę powinny być sprawne technicznie i spełniać wymagania techniczne w zakresie BHP oraz przepisów o ruchu drogowym a osoby je obsługujące uprawnienia do ich obsługi.

Wybór środków transportowych oraz metod transportu powinien być dostosowany do rodzaju gruntu (materiału), jego objętości, sposobu odspajania i załadunku oraz do odległości transportu. Wydajność środków transportowych powinna być ponadto dostosowana do wydajności sprzętu stosowanego do urabiania i wbudowania gruntu (materiału).

Zwiększenie odległości transportu ponad wartości zatwierdzone nie może być podstawą roszczeń Wykonawcy, dotyczących dodatkowej zapłaty za transport, o ile zwiększone odległości nie zostały wcześniej zaakceptowane na piśmie przez Inspektora Nadzoru.

Ogólne wymagania dotyczące transportu podano w OST.

5. Wykonanie robót

5.1. Wymagania ogólne

Ogólne wymagania dotyczące wykonania robót podano w OST;

Wykonanie robót powinno być zgodne normami PN-B-06050:1999, PN-S-02205:1998 i BN-88/8932-02.

5.1.1. Wymagania dotyczące zagęszczenia i nośności gruntu

Zagęszczenie gruntu w wykopach i miejscach zerowych robót ziemnych powinno spełniać wymagania, dotyczące minimalnej wartości wskaźnika zagęszczenia (I_s), podanego w tablicy 1.

Tablica 1. Minimalne wartości wskaźnika zagęszczenia w wykopach i miejscach zerowych robót ziemnych

Strefa korpusu	Minimalna wartość I_s dla:		
	autostrad i dróg ekspresowych	innych dróg	
		kategoria ruchu KR3-KR6	kategoria ruchu KR1-KR2
Górna warstwa o grubości 20 cm	1,03	1,00	1,00
Na głębokości od 20 do 50 cm od powierzchni robót ziemnych	1,00	1,00	0,97

Jeżeli grunty rodzime w wykopach i miejscach zerowych nie spełniają wymaganego wskaźnika zagęszczenia, to przed ułożeniem konstrukcji nawierzchni należy je dogęścić do wartości I_s , podanych w tablicy 1.

Jeżeli wartości wskaźnika zagęszczenia określone w tablicy 1 nie mogą być osiągnięte przez bezpośrednie zagęszczanie gruntów rodzimych, to należy podjąć środki w celu ulepszenia gruntu podłoża, umożliwiającego uzyskanie wymaganych wartości wskaźnika zagęszczenia. Możliwe do zastosowania środki, o ile nie są określone w SST, proponuje Wykonawca i przedstawia do akceptacji Inżynierowi.

Dodatkowo można sprawdzić nośność warstwy gruntu na powierzchni robót ziemnych na podstawie pomiaru wtórnego modułu odkształcenia E_2 zgodnie z PN-02205:1998

5.2. Sprawdzenie zgodności warunków terenowych z projektowymi

Przed przystąpieniem do wykonywania wykopów należy sprawdzić zgodność rzędnych terenu z danymi podanymi w projekcie. W przypadku wystąpienia odmiennych rzędnych od uwidocznionych w projekcie budowlanym i przekraczających wartość tolerancji Wykonawca powinien powiadomić o tym fakcie Inspektora Nadzoru i Projektanta. W tym celu należy wykonać kontrolny pomiar sytuacyjno-wysokościowy.

W trakcie realizacji wykopów konieczne jest kontrolowanie warunków gruntowych.

W przypadku wystąpienia odmiennych warunków gruntowych od uwidocznionych w projekcie budowlanym Wykonawca powinien powiadomić o tym fakcie Inspektora Nadzoru i Projektanta oraz wstrzymać prowadzenie robót, jeżeli dalsze ich prowadzenie może wpłynąć na bezpieczeństwo konstrukcji lub robót. Zgodę na wznowienie robót wydaje Inspektor Nadzoru na wniosek Wykonawcy po przedłożeniu przez Wykonawcę:

- opinii Projektanta co do sposobu dalszego prowadzenia robót oraz wprowadzeniu ewentualnych zmian konstrukcyjnych.

5.3. Roboty przygotowawcze

Przed rozpoczęciem robót związanych z budową, przebudową, modernizacją, remontem lub rozbiórką obiektu inżynierskiego powinno być wykonane przygotowanie terenu pod budowę.

Sposób wykonania dojazd do obiektu powinien zawierać projekt organizacji robót opracowany przez Wykonawcę i zaakceptowany przez Inspektora Nadzoru.

Roboty ziemne związane z wykonywaniem wykopów należy poprzedzić wykonaniem przekopów kontrolnych w celu zlokalizowania infrastruktury podziemnej w rejonie prowadzonych robót. Urządzenia usytuowane w najbliższym sąsiedztwie wykopów należy zabezpieczyć przed uszkodzeniem. Sposób zabezpieczenia powinien być zgodny z dokumentacją projektową, a jeżeli dokumentacja projektowa nie zawiera takiej informacji to sposób zabezpieczenia powinien być zaakceptowany przez Inspektora Nadzoru.

Przed rozpoczęciem i w trakcie wykonywania wykopów należy wykonywać pomiary geodezyjne związane z:

- wyznaczeniem osi i ustawieniem kołków kierunkowych,
- ustawieniem ław wysokościowych i reperów pomocniczych,
- wyznaczeniem krawędzi i załamania wykopów,
- niwelacją kontrolną robót ziemnych i dna wykopu,
- pomiarem nachylenia skarp wykopu.

5.4. Zasady wykonywania wykopów

W trakcie prowadzenia prac budowlanych Wykonawca zobowiązany jest uwzględnić ochronę środowiska na obszarze prowadzenia prac, a w szczególności ochronę gleby, zieleni, naturalnego ukształtowania terenu i stosunków wodnych (ustawa z dnia 27.04.2001 r. Prawo ochrony środowiska – Dz. U. Nr 62 poz. 627 z późniejszymi zmianami). Wykopy powinny być wykonywane bez naruszenia naturalnej struktury gruntu poniżej projektowanego poziomu posadowienia. Warstwa gruntu o grubości 20 cm położona nad projektowanym poziomem posadowienia powinna być usunięta bezpośrednio przed wykonaniem fundamentu, ręcznie.

Ściany wykopów należy tak kształtować lub obudować, aby nie nastąpiło obsunięcie się gruntu.

Technologia wykonywania wykopu musi umożliwiać jego odwodnienie w sposób zgodny ze zwyczajową praktyką inżynierską w całym okresie trwania robót ziemnych. Przyjęty sposób odwodnienia wykopu nie może powodować powstania w gruncie zjawisk niekorzystnych, np. takich jak:

- wytworzenie głębokich lejów depresyjnych w gruntach zagrożonych sufozją,
- „rozpompowanie” warstwy wodonośnej,
- zmiana kierunków przepływu wód gruntowych,
- zwiększenie współczynnika filtracji gruntów.

Wykonywanie wykopów powinno postępować w kierunku podnoszenia się niwelety, aby umożliwić odpływ wód z wykopu. Wodę z wykopu należy odprowadzać poza teren robót. Należy przeciwdziałać powstawaniu zastoisk wody w wykopie oraz rozmywaniu skarp wykopu.

W przypadku przegłębienia wykopu poniżej przewidzianego poziomu, a zwłaszcza poniżej poziomu projektowanego posadowienia wg dokumentacji projektowej, należy porozumieć się z Inspektorem Nadzoru celem podjęcia odpowiednich decyzji.

5.5. Wykopy nie obudowane

Wykopy nie obudowane można wykonywać do głębokości 1,50 m od poziomu terenu otaczającego wykop.

Jeżeli w dokumentacji projektowej nie określono inaczej, dopuszcza się stosowanie następujących bezpiecznych nachyleń skarp:

- w gruntach spoistych (gliny, iły) o nachyleniu 2:1,
- w gruntach mało spoistych i słabych gruntach spoistych o nachyleniu 1:1,25,
- w gruntach niespoistych (piaski, żwiry, pospółki) o nachyleniu 1:1,5.

W wykopach ze skarpami o bezpiecznym nachyleniu powinny być stosowane następujące zabezpieczenia:

- w pasie terenu przylegającym do górnej krawędzi wykopu na szerokości równej 3-krotnej głębokości wykopu powierzchnia powinna być wolna od nasypów i materiałów, oraz mieć spadki umożliwiające odpływ wód opadowych,
- naruszenie stanu naturalnego skarpy, jak np. rozmycie przez wody opadowe, powinno być usuwane z zachowaniem bezpiecznych nachyleń,
- stan skarp należy okresowo sprawdzać w zależności od występowania niekorzystnych czynników.
- skarpy nasypu należy chronić przez ułożenie na nich geowłókniny lub czarnej folii budowlanej.

5.6. Wykopy obudowane

Obudowy stosować dla wykopów o głębokości powyżej 150cm.

W przypadku wykonywania umocnień ścian wykopów w bezpośrednim sąsiedztwie dróg, konstrukcja umocnienia ścian wykopu powinna być taka, aby zabezpieczyć ściany wykopu przed obsuwaniem się.

5.7. Odwodnienie wykopów

Wykonawca robót powinien wykonać urządzenia, które zapewnią odprowadzenie wód opadowych poza obszar wykopu. W tym celu, w zależności od warunków gruntowych, może zastosować systemy igłofiltrów lub drenaż opaskowy ze studniami zbiorczymi, z których woda będzie odpompowywana poza wykop. Niedopuszczalne jest pompowanie wody bezpośrednio z wykopu. Odprowadzenie wód do istniejących zbiorników naturalnych i urządzeń odwadniających musi być poprzedzone uzgodnieniami z odpowiednimi instytucjami.

5.8. Tolerancje wykonywania wykopów

Dopuszczalne odchyłki w wykonywaniu wykopów wynoszą:

- + 15 cm – dla wymiarów wykopów w planie,
- + 2 cm – dla ostatecznej rzędnej dna wykopu,
- + 10% – dla nachylenia skarp wykopów.

5.9. Wycinka i przesadzenie istniejących drzew i krzewów

Przesadzenie drzew i krzewów na terenie płaskim w gruncie kat. III z wyznaczeniem miejsc, wykonaniem dołków o średnicy i głębokości dostosowanym do gabarytu i gatunku przesadzanych roślin, posadzeniem roślin, zaprawieniem dołków ziemią urodzajną, wykonaniem misek, podlaniem i rozplantowaniem pozostałej ziemi. Wycinkę kolidującą z inwestycją drzew (zieleni wysokiej) zaleca się powierzyć firmie specjalistycznej mogącej zabezpieczyć sprawne i bezpieczne wykonanie prac oraz zagospodarowanie materiału powycinkowego.

6. Kontrola jakości robót

Wymagania dla robót ziemnych związanych z wykonaniem wykopów podano w punkcie 5. Sprawdzenie jakościowe i odbiór robót ziemnych powinny być wykonane zgodnie z obowiązującymi przepisami i normami. Sprawdzenie i kontrola w czasie wykonywania robót oraz po ich zakończeniu powinny obejmować:

- a) sprawdzenie zgodności wykonania robót z dokumentacją,
- b) kontrolę prawidłowości wytyczenia robót w terenie,
- c) sprawdzenie przygotowania terenu,
- d) kontrolę rodzaju i stanu gruntu w podłożu,
- e) sprawdzenie wymiarów wykopów,
- f) sprawdzenie zabezpieczenia i odwodnienia wykopów,
- g) sprawdzenie ilościowe i jakościowe elementów wyciętych i przesadzeń zieleni niskiej i wysokiej

Ocena poszczególnych etapów robót potwierdzana jest wpisem do Dziennika Budowy.

Ogólne wymagania dotyczące kontroli jakości robót podano w OST.

7. Obmiar robót

Ogólne wymagania dotyczące obmiaru robót podano w OST.

Jednostką obmiarową jest m³ (metr sześcienny) wykonanych wykopów; szt. (sztuka) wyciętych i przesadzonych drzew i krzewów .

8. Odbiór robót

Ogólne wymagania dotyczące odbioru robót podano w OST.

Roboty ziemne związane z wykonaniem wykopów uznaje się za wykonane zgodnie z dokumentacją projektową, niniejszą SST i wymaganiami Inspektora Nadzoru, jeżeli wszystkie pomiary i badania z zachowaniem tolerancji podanych w dokumentacji projektowej lub w punktach 5 i 6 niniejszej SST dały wyniki pozytywne.

9. Podstawa płatności

Ogólne wymagania dotyczące podstawy płatności podano w OST.

Podstawę płatności stanowi cena wykonania 1 m³ wykopów; szt. (sztuka) wyciętych i przesadzonych drzew i krzewów.

Cena jednostkowa obejmuje:

- a) prace pomiarowe i roboty przygotowawcze,
- b) oznakowanie robót,
- c) wyznaczenie zarysu wykopu,

- d) wykonanie umocnienia ścian wykopu palami szalunkowymi lub innymi elementami do umocnienia ścian wykopów wraz z elementami usztywniającymi i rozpierającymi oraz ich wyciągnięciem,
- e) odspojenie gruntu ze złożeniem na odkład lub załadowaniem na samochody i odwiezieniem na miejsce odwożenia mas ziemnych,
- f) opinię geotechniczną (o ile zaistnieje taka potrzeba, na wniosek Inspektora)
- g) odwodnienie wykopu,
- h) utrzymanie wykopu,
- i) przeprowadzenie niezbędnych pomiarów i badań wymaganych SST lub zleconych przez Inspektora Nadzoru,
- j) wykonanie, a następnie rozebranie dróg dojazdowych,
- h) oczyszczenie i uporządkowanie terenu robót.

10. Przepisy związane

10.1. Normy:

- | | |
|---------------------|---|
| 1. PN-B-02480:1986 | Grunty budowlane. Określenia. Symbole. Podział i opis gruntów |
| 2. PN-B-04481:1988 | Grunty budowlane. Badania próbek gruntów |
| 3. PN-B-04493:1960 | Grunty budowlane. Oznaczanie kapilarności biernej |
| 4. PN-S-02205:1998 | Drogi samochodowe. Roboty ziemne. Wymagania i badania |
| 5. PN-ISO10318:1993 | Geotekstylika – Terminologia |
| 6. PN-EN-963:1999 | Geotekstylika i wyroby pokrewne |
| 7. BN-64/8931-01 | Drogi samochodowe. Oznaczenie wskaźnika piaskowego |
| 8. BN-64/8931-02 | Drogi samochodowe. Oznaczenie modułu odkształcenia nawierzchni podatnych i podłoża przez obciążenie płytą |
| 9. BN-77/8931-12 | Oznaczenie wskaźnika zagęszczenia gruntu |

10.2. Inne dokumenty:

1. Ustawa z dnia 1 lipca 1994 r. Prawo budowlane (tekst jednolity: Dz. U. z 2003 r., Nr 207, poz. 2016; z późniejszymi zmianami),
2. Ustawa z dnia 16 kwietnia 2004 r. o wyrobach budowlanych (Dz. U. z 2004 r., Nr 92, poz. 881),
3. Ustawa z dnia 30 sierpnia 2002 r. o systemie oceny zgodności (Dz. U. z 2002 r. Nr 166, poz. 1360, z późniejszymi zmianami),
4. Ustawa z dnia 21.04.2001 r. o odpadach (Dz. U. z 2001 r. Nr 62, poz. 628, z późniejszymi zm.),
5. Ustawa z dnia 21.04.2001 r. Prawo ochrony środowiska (Dz. U. z 2001 r. Nr 62, poz. 621, z późniejszymi zmianami).

SST 04. KONSTRUKCJE BETONOWE I ŻELBETOWE

1. Wstęp

1.1. Przedmiot SST

Przedmiotem niniejszej szczegółowej specyfikacji technicznej (SST) są wymagania dotyczące wykonania i odbioru robót związanych z wykonaniem konstrukcji betonowych i żelbetowych dla zadania: „BUDOWA OBIEKTU LEKKOATLETYCZNEGO PRZY PUBLICZNYM GIMNAZJUM NR 3, im. ORLAŃ LWOWSKICH W BRZEGU”

1.2. Zakres stosowania SST

Szczegółowa specyfikacja techniczna (SST) jest stosowana jako dokument przetargowy i kontraktowy przy zlecaniu i realizacji robót wymienionych w pkt. 1.1.

1.3. Zakres robót objętych SST

Roboty, których dotyczy specyfikacja obejmują wszystkie czynności umożliwiające i mające na celu wykonanie konstrukcji betonowych i żelbetowych związanych z budową, przebudową, modernizacją, remontem i rozbiórką obiektów inżynierskich w ramach zadania: „BUDOWA OBIEKTU LEKKOATLETYCZNEGO PRZY PUBLICZNYM GIMNAZJUM NR 3, im. ORLAŃ LWOWSKICH W BRZEGU”

W zakres robót wchodzi:

- wykonanie fundamentów wraz z podbudową pod schody i podjazdy, ogrodzenia, trybuny, elementy małej architektury, elementy wyposażenia
- wykonanie płyt prefabrykowanych trybun sportowych ,
- wykonanie ścian oporowych trybun sportowych
- wykonanie schodów na trybunach

1.4. Określenia podstawowe

Określenia podane w niniejszej SST są zgodne z definicjami zawartymi w odpowiednich normach i wytycznych oraz określeniami podanymi w OST.

Konstrukcje betonowe – konstrukcje z betonu niezbrojonego lub wykonane z zastosowaniem zbrojenia wiotkimi prętami stalowymi w ilości mniejszej od minimalnej dla konstrukcji żelbetowych.

Konstrukcje żelbetowe – konstrukcje betonowe, zbrojone wiotkimi prętami stalowymi współpracującymi z betonem w ilości nie mniejszej od ilości określonej jako minimalnej dla konstrukcji żelbetowych.

Beton zwykły – beton o gęstości powyżej $1,8 \text{ kg/dcm}^3$ wykonany z cementu, wody, kruszywa mineralnego o frakcjach piaskowych i grubszych oraz ewentualnych dodatków mineralnych i domieszek chemicznych.

Mieszanka betonowa – mieszanina wszystkich składników przed związaniem betonu.

Beton towarowy – mieszanina betonowa wykonana i dostarczona przez wytwórcę zewnętrznego.

Zaczyn cementowy – mieszanina cementu i wody.

Zaprawa – mieszanina cementu, wody, składników mineralnych i ewentualnych dodatków przechodzących przez sito kontrolne o boku oczka kwadratowego 2 mm.

w/c – wskaźnik wodno-cementowy; stosunek wody do cementu w zaczynie cementowym.

Rusztowania montażowe – pomocnicze budowle służące do przenoszenia obciążeń od konstrukcji montowanej z gotowych elementów lub wykonywanej na miejscu.

Rusztowania robocze – pomocnicze budowle służące do przenoszenia ciężaru ludzi i sprzętu.

Deskowania – pomocnicze budowle służące do formownia elementów betonowych wykonywanych na miejscu.

1.5. Ogólne wymagania dotyczące robót

Wykonawca jest odpowiedzialny za jakość wykonania robót, bezpieczeństwo wszelkich czynności na terenie budowy, metody użyte przy budowie oraz za ich zgodność z dokumentacją projektową, OST, SST i poleceniami Inspektora Nadzoru.

Ogólne wymagania dotyczące robót podano w OST.

2. Materiały

2.1. Wymagania ogólne

Wszystkie materiały stosowane do wykonania robót muszą być zgodne z wymaganiami niniejszej SST i dokumentacji projektowej.

Do wykonania robót mogą być stosowane wyroby budowlane spełniające warunki określone w:

- ustawie z dnia 7 lipca 1994 r. Prawo budowlane (tekst jednolity; Dz. U. z 2003 r. Nr 207, poz. 2016; z późniejszymi zmianami),
- ustawie z dnia 16 kwietnia 2004 r. o wyrobach budowlanych (Dz. U. z 2004 r. Nr 92, poz. 881),
- ustawie z dnia 30 sierpnia 2002 r. o systemie oceny zgodności (Dz. U. z 2002 r. Nr 166, poz. 1360, z późniejszymi zmianami).

Na Wykonawcy spoczywa obowiązek posiadania dokumentacji wyrobu budowlanego wymaganej przez ww. ustawy lub rozporządzenia wydane na podstawie tych ustaw.

Materiały stosowane do wykonywania konstrukcji betonowych i żelbetowych powinny odpowiadać wymaganiom zawartym w normach: PN-S-10040:1999, PN-88/B-06250 lub PN-EN 206-1:2002 oraz warunkach technicznych.

2.2. Wymagania szczegółowe

2.2.1. Składniki mieszanki betonowej

2.2.1.1. Cement

a) Rodzaje cementu

Dopuszczalne jest stosowanie jedynie cementu portlandzkiego czystego, tj. bez dodatków mineralnych wg normy PN-B-30000:1990 o następujących markach:

marki „25” – do betonu klasy B7,5–B20

marki „35” – do betonu klasy wyższej niż B20

b) Wymagania dotyczące składu cementu

Skład cementu powinien odpowiadać wymaganiom norm PN-EN 197-1:2002, PN-S-10040:1999 oraz warunków technicznych.

c) Oznakowanie opakowania

W przypadku cementu workowanego na opakowaniu powinien być umieszczony trwały, wyraźny napis zawierający następujące dane:

- oznaczenie,
- nazwa wytwórni i miejscowości,
- masa worka z cementem,
- data wysyłki,
- termin trwałości cementu.

d) Świadectwo jakości cementu

Każda partia dostarczonego cementu musi posiadać świadectwo jakości (atest) wraz z wynikami badań.

e) Akceptowanie poszczególnych partii cementu

Każda partia cementu przed jej użyciem do betonu musi uzyskać akceptację Inżyniera.

f) Bieżąca kontrola podstawowych parametrów cementu

Cement pochodzący z każdej dostawy musi być poddany badaniom wg normy PN-EN 197-2:2002, a wyniki ocenione wg normy PN-EN 197-1:2002.

Zakres badań cementu pochodzącego z dostawy, dla której jest atest z wynikami badań cementowni, można ograniczyć i wykonać tylko badania podstawowe.

Ponadto przed użyciem cementu do wykonania mieszanki betonowej zaleca się przeprowadzenie kontroli obejmującej:

- oznaczenie czasu wiązania wg PN-EN 196-3:1996,
- oznaczenie zmiany objętości wg PN-EN 196-3:1996,
- sprawdzenie zawartości grudek (zbyleń cementu nie dających się rozgnieść w palcach i nie rozpadających się w wodzie).

W przypadku, gdy wyżej wymieniona kontrola wykaże niezgodność z normami, cement nie może być użyty do betonu.

g) Warunki magazynowania i okres składowania

Miejsca przechowywania cementu mogą być następujące:

dla cementu pakowanego (workowanego):

- składowiska otwarte (wydzielone miejsca zadaszone na otwartym terenie, zabezpieczone z boków przed opadami),
- magazyny zamknięte (budynki lub pomieszczenia o szczelnym dachu i ścianach),

dla cementu luzem:

- magazyny specjalne (zbiorniki stalowe, żelbetowe lub betonowe przystosowane do pneumatycznego załadunku i wyładunku cementu luzem, zaopatrzone w urządzenia do przeprowadzenia kontroli objętości cementu znajdującego się w zbiorniku lub otwory do przeprowadzenia pomiarów poziomu cementu, włączy do czyszczenia oraz klamry na zewnętrznych ścianach).

Cement nie może być użyty do betonu po okresie:

- 1) 10 dni – w przypadku przechowywania go w zadaszonych składach otwartych,
- 2) po upływie okresu trwałości podanego przez wytwórcę – w przypadku przechowywania w składach zamkniętych.

Każda partia cementu posiadająca oddzielne świadectwo jakości powinna być przechowywana w sposób umożliwiający jej łatwe rozróżnienie.

2.2.1.2. Kruszywo do betonu

Kruszywo do betonu powinno charakteryzować się stałością cech fizycznych i jednorodnością uziarnienia pozwalającą na wykonanie partii betonu o stałej jakości. Poszczególne rodzaje i frakcje kruszywa muszą być na placu budowy składane oddzielnie na umocnionym i czystym podłożu w taki sposób, aby nie ulegały zanieczyszczeniu i nie mieszały się.

Zapasy kruszywa powinny być tak duże, aby zapewniały wykonanie wszystkich potrzebnych badań i testów i nie zakłócały rytmu budowy.

2.2.1.2.1. Kruszywo grube

Dopuszcza się stosowanie kruszywa grubego spełniającego wymagania normy: PN-86/B-06712, PN-79/B-06711 oraz PN-S-10040:1999.

Dostawca kruszywa jest zobowiązany do przekazania dla każdej partii kruszywa wyników jego pełnych badań wg PN-86/B-06712 oraz wyników badania specjalnego dotyczącego reaktywności alkalicznej w terminach przewidzianych przez Inżyniera.

Na budowie dla każdej partii kruszywa należy wykonać kontrolne badania niepełne obejmujące:

- oznaczenie składu ziarnowego wg PN-78/B-06714/15 (PN-EN 933-1:2000),
- oznaczenie zawartości ziaren nieforemnych wg PN-78/B-06714/16, (PN-EN 933-4:2001),
- oznaczenie zawartości zanieczyszczeń obcych wg PN-78/B-06714/12,
- oznaczenie zawartości grudek gliny wg PN-88/B-06714/48,
- oznaczenie zawartości pyłów mineralnych wg PN-78/B-06714/13.

W przypadku, gdy kontrola wykaże niezgodności cech danego kruszywa z wymaganiami wg PN-86/B-06712 użycie takiego kruszywa może nastąpić po jego uszlachetnieniu (np. przez płukanie lub dodanie odpowiednich frakcji kruszywa) i ponownym sprawdzeniu.

Należy prowadzić bieżącą kontrolę wilgotności kruszywa wg PN-77/B-06714/18 (PN-EN 1925:2001) dla korygowania recepty roboczej betonu.

2.2.1.2.2. Kruszywo drobne.

Dopuszcza się stosowanie kruszywa drobnego spełniającego wymagania norm: PN-79/B-06711, PN-86/B-06712 i PN-S-10040:1999.

Piasek pochodzący z każdej dostawy musi być poddany badaniom niepełnym obejmującym:

- oznaczenie zawartości zanieczyszczeń obcych wg PN-76/B-06714/12,
- oznaczenie zawartości pyłów mineralnych wg PN-78/B-06714/13,
- oznaczenie składu ziarnowego – wg PN-78/B-06714/15 (PN-EN 933-1:2000),
- oznaczenie zawartości grudek gliny – wg PN-88/B-06714/48.

Niezależnie od podanych wyżej wymagań betony klasy B35 i wyższe wykonywać należy z kruszywa o uziarnieniu ustalonym doświadczalnie, podczas projektowania składu mieszanki betonowej. Do betonów klasy B30 i B25 należy stosować kruszywo o łącznym uziarnieniu mieszczącym się w granicach podanych w normie PN-S-10040:1999.

Zobowiązuje się dostawcę do przekazywania, dla każdej partii piasku, wyników badań pełnych wg PN-86/B-06712 oraz okresowo wyników badania specjalnego dotyczącego reaktywności alkalicznej.

W celu umożliwienia korekty recepty roboczej mieszanki betonowej należy prowadzić bieżącą kontrolę wilgotności kruszywa wg PN-77/B-06714/18 (PN-EN 1925:2001) i stałości zawartości frakcji 0-2 mm.

2.2.1.3. Woda

Woda do produkcji betonu powinna odpowiadać wymaganiom normy PN-88/B-32250. Zaleca się stosowanie wody wodociągowej pitnej. Stosowanie jej nie wymaga przeprowadzania badań. Należy pobierać ją ze zbiornika pośredniego.

W przypadku poboru wody z innego źródła należy przeprowadzić bieżącą kontrolę zgodnie z wyżej wymienioną normą.

2.2.1.4. Domieszki do betonów

Dopuszcza się stosowanie domieszek spełniających wymagania norm: PN-EN 934-2:2002 i PN-EN 934-6:2002.

Do produkcji mieszanek betonowych wymaga się stosowania domieszek tylko w uzasadnionych przypadkach i pod warunkiem przeprowadzenia kontroli skutków ubocznych, takich jak: zmniejszenie wytrzymałości, zwiększenie nasiąkliwości i skurczu po stwardnieniu betonu. Należy też ocenić wpływ domieszek na zmniejszenie trwałości betonu.

Do produkcji mieszanek betonowych stosuje się domieszki o działaniu upłynniającym, napowietrzającym, przyspieszającym wiązanie lub opóźniającym wiązanie.

Domieszki do betonów mostowych muszą posiadać Aprobata Techniczną wydaną przez IBDiM do ich stosowania w budownictwie obiektów mostowych (inżynieryjnych). Domieszki posiadające tylko Aprobata ITB mogą być stosowane jedynie za zgodą Inspektora Nadzoru.

2.2.2. Mieszanka betonowa

Do wykonywania konstrukcji betonowych i żelbetowych można stosować mieszankę betonową wykonywaną samodzielnie przez Wykonawcę lub mieszankę betonową wykonywaną w Wytwórni (tzw. „beton towarowy”).

- C20/25 (B25) dla wykonania elementów konstrukcyjnych

Wymagania co do szczelności, wodoszczelności i mrozoodporności wg. PN-EN 206-1:2003 tj.

- nasiąkliwość max. 8%

- wodoodporność W8

- mrozoodporność F160, spadek wytrzymałości nie większy od 20% po 150 cyklach.

Składniki mieszanki betonowej jak i sama mieszanka muszą być zgodne z wymaganiami niniejszej SST. Mieszanka betonowa powinna odpowiadać wymaganiom co do szczelności i nasiąkliwości jak i wymagań ogólnych wg PN-EN 206-1:2003 oraz warunków technicznych i spełniać wymagania IBDM w Warszawie.

Produkcja mieszanki betonowej powinna się odbywać na podstawie receptury laboratoryjnej opracowanej przez Wykonawcę lub na jego zlecenie i zatwierdzonej przez Inspektora Nadzoru. Wykonawca powinien dysponować laboratorium lub też, za zgodą Inspektora, zleci nadzór laboratoryjny niezależnemu laboratorium.

2.2.3. Materiały do wykonania podbetonu

Beton kl. C 12/15 z utrzymaniem wymagań i badań tylko w zakresie wytrzymałości betonu na ściskanie.

Orientacyjny skład podbetonu:

- pospółka kruszona 0/40,

cement hutniczy 25. Ilość cementu 6%, $gd_{max} = 2,09 \text{ gr/cm}^3$, wilgotność optymalna 8%.

Kruszywo równomiernie stopniowane o frakcjach:

20/40 = 30%, 20/10 = 20%, 0/2 = 30%

2.2.4. Stal zbrojeniowa

Stal do zbrojenia betonu powinna spełniać wymagania norm: PN-S-10040:1999, PN-91/S-10042 oraz warunków technicznych, a ponadto norm: PN-ISO 6935-1:1998, PN-ISO 6935-1/Ak:1998, PN-ISO 6935-2:1998, PN-ISO 6935-2/Ak:1998, PN-89/H-84023.06, PN-82/H-93215.

Odbiór stali zbrojeniowej na budowie

Odbiór stali na budowie powinien być dokonany na podstawie atestu hutniczego dołączonego przez wytwórcę stali. Treść atestu powinna być zgodna z postanowieniami powyżej przytoczonych norm.

Cechowanie wiązek i kręgów powinno być zgodne z postanowieniami powyżej przytoczonych norm.

Stal zbrojeniowa powinna być magazynowana pod zadaszeniem w przegrodach lub stojakach, z podziałem wg wymiarów i gatunków. Należy dążyć, by stal była magazynowana w miejscu nie narażonym na nadmierne zawiłgocenie lub zanieczyszczenie.

Do montażu prętów zbrojenia należy używać wyżarzonego drutu stalowego, tzw. wiązałkowego, o średnicy nie mniejszej niż 1,0 mm.

Przy średnicach prętów większych niż 12 mm stosować drut wiązałkowy o średnicy 1,5 mm.

2.2.5. Materiały spawalnicze

Do spawania należy używać elektrody odpowiednie do gatunku stali z której wykonane jest zbrojenie oraz odpowiadające wymaganiom normy PN-91/M 69430.

2.2.6. Podkładki dystansowe

Zaleca się stosowanie stabilizatorów i podkładek dystansowych z betonu lub zaprawy oraz z tworzyw sztucznych gr. 5cm.

Podkładki dystansowe muszą być mocowane do prętów. Nie dopuszcza się stosowania podkładek dystansowych z drewna, cegły lub prętów stalowych.

2.2.7. Deskowania

Do wykonywania deskowań należy stosować materiały zgodne z wymaganiami normy PN-S-10040:1999, a ponadto:

- drewno powinno odpowiadać wymaganiom norm: PN-92/D-95017, PN-91/D-95018, PN-75/D-96000, PN-72/D-96002, PN-63/B-06251,
- sklejka powinna odpowiadać wymaganiom norm: PN-EN 313-1:2001, PN-EN 313-2:2001 oraz PN-EN 636-3:2001,
- gwoździe budowlane powinny odpowiadać wymaganiom normy PN-84/M-81000,
- deskowania uniwersalne powinny być w dobrym stanie technicznym,
- do smarowania elementów deskowań stykających się z betonem należy stosować środki antyadhezyjne parafinowe, przeznaczone do tego typu zastosowań.

Materiały stosowane na deskowania nie mogą deformować się pod wpływem warunków atmosferycznych, ani na skutek zetknięcia się z mieszanką betonową.

2.2.8. Rusztowania

Do wykonania rusztowań (o ile zachodzi taka konieczność) należy stosować systemy i materiały zgodnie z zakresem i wysokością prowadzonych prac oraz przewidywaną wartością ich obciążenia. Stosować wytyczne dostawcy dotyczące wykonania rusztowań.

2.2.9. Elementy prefabrykowane, żelbetowe

Kształt i wymiary żelbetowych elementów prefabrykowanych powinny być zgodne z dokumentacją projektową. Odchyłki wymiarowe prefabrykatów powinny odpowiadać PN-B-02356 [4] według 7 klasy:

Wymiar elementu, mm	Tolerancja wymiaru, mm
od 300 do 900	10
od 900 do 3000	12
od 3000 do 9000	16

Powierzchnie elementów powinny być gładkie, bez raków, pęknięć i rys. Dopuszcza się drobne pory o głębokości do 5 mm jako pozostałości po pęcherzykach powietrza i wodzie.

Po wbudowaniu elementów dopuszcza się wyszczerbienia krawędzi o głębokości do 10 mm i długości do 50 mm w liczbie 2 sztuk na 1 m krawędzi elementu, przy czym na jednej krawędzi nie może być więcej niż 5 wyszczerbień.

Elementy należy składować na wyrównanym, utwardzonym i odwodnionym podłożu. Poszczególne rodzaje elementów powinny być składowane oddzielnie.

2.2.10. Szczeliny dylatacyjne

Szczeliny dylatacyjne powinny być wypełnione materiałem uszczelniającym posiadającym aprobatę techniczną wydaną przez uprawnioną jednostkę.

2.2.11. Materiały izolacyjne

Do izolacji murów oporowych można stosować następujące materiały:

- a) lepik asfaltowy stosowany na zimno wg PN-B-24620 [29],
- b) roztwór asfaltowy do gruntowania powierzchni ścian przed ułożeniem właściwej powłoki izolacyjnej wg PN-B-24622 [30],
- c) lepik asfaltowy z wypełniaczami stosowany na gorąco wg PN-B-24625 [31],
- d) asfaltową emulsję kationową do gruntowania powierzchni wg BN-71/6771-02 [54],
- e) emulsję asfaltową wg BN-82/6753-01 [53],
- f) kit asfaltowy uszczelniający wg PN-B-30175 [33],
- g) papę asfaltową na tekturze budowlanej wg PN-B-27617 [32],
- h) papę asfaltową na włókninie przyszywanej wg BN-87/6751-04 [52],
- i) inne materiały izolacyjne posiadające aprobatę techniczną wydaną przez uprawnioną jednostkę.

Zastosowane materiały izolacyjne muszą być zaakceptowane przez Inspektora Nadzoru.

3. Sprzęt

Roboty związane z wykonaniem konstrukcji betonowych i żelbetowych mogą być wykonywane ręcznie lub mechanicznie przy użyciu dowolnego sprzętu przeznaczonego do wykonywania zamierzonych robót. Wykonawca powinien dysponować m.in.:

- 1) do przygotowania mieszanki betonowej:
 - betoniarkami o wymuszonym działaniu,
 - węzłem betoniarskim
 - dozownikami wagowymi o odpowiedniej dokładności z aktualnym świadectwem legalizacji,
 - odpowiednio przeszkoloną obsługą.
- 2) do wykonania deskowań:
 - sprzętem ciesielskim,
 - samochodem skrzyniowym,
 - żurawiem o udźwigu dostosowanym do ciężaru elementów deskowań.
- 3) do układania mieszanki betonowej:
 - pojemnikami do betonu,
 - pompami do betonu,
 - wibratorami wgłębnymi o odpowiedniej średnicy,
 - wibratorami przyczepnymi,
 - łąkami wibracyjnymi,
- 4) do obróbki i pielęgnacji betonu:
 - szlifierekami, zacierakami do betonu.

Sprzęt wykorzystywany przez Wykonawcę powinien być sprawny technicznie i spełniać wymagania techniczne w zakresie BHP.

Ogólne wymagania dotyczące sprzętu podano w OST .

4. Transport

Środki transportu wykorzystywane przez Wykonawcę powinny być sprawne technicznie i spełniać wymagania techniczne w zakresie BHP oraz przepisów o ruchu drogowym.

Ogólne wymagania dotyczące transportu podano w OST.

4.1. Transport składników mieszanki betonowej

Składniki mieszanki betonowej mogą być przewożone dowolnymi środkami transportu, przeznaczonymi do wykonywania zamierzonych robót. Kruszywo przewożone na samochodach ciężarowych należy umieścić równomiernie na całej powierzchni ładunkowej i zabezpieczyć przed spadaniem lub przesuwaniem.

Wszelkie zanieczyszczenia dróg Wykonawca będzie usuwał na bieżąco i na własny koszt.

4.2. Transport, podawanie i układanie mieszanki betonowej

Mieszanki betonowe mogą być transportowane mieszalnikami samochodowymi. Ilość samochodów należy dobrać tak, aby zapewnić wymaganą szybkość betonowania z uwzględnieniem odległości dowozu, czasu twardnienia betonu oraz koniecznej rezerwy w przypadku awarii samochodu. W czasie transportu w mieszance nie może nastąpić: segregacja, zmiana konsystencji i składu.

Czas transportu i wbudowania mieszanki betonowej nie powinien być dłuższy od wartości podanych w normie PN-S-10040:1999.

Wszelkie zanieczyszczenia dróg publicznych Wykonawca będzie usuwał na bieżąco i na własny koszt.

5. Wykonanie robót

5.1. Wymagania ogólne

Ogólne wymagania dotyczące wykonania robót podano w OST.

Wykonanie robót powinno być zgodne normami PN-S-10040:1999, PN-S-10042:1991, PN-88/B 06250, PN-EN 206-1, PN-63/B-06251 oraz warunkami technicznymi .

Wykonawca przedstawi Inspektorowi Nadzoru do akceptacji „Projekt organizacji robót” uwzględniający wszystkie warunki, w jakich będą wykonywane roboty związane z wykonaniem konstrukcji betonowych i żelbetowych, uwzględniając planowany termin rozebrania deskowania, jak również plan przeprowadzania badań.

5.2. Zakres wykonania robót

Roboty związane z wykonaniem elementów konstrukcyjnych należy prowadzić zgodnie z opracowaną przez Wykonawcę i zaakceptowaną przez Inspektora Nadzoru „Dokumentacją technologiczną”.

Betonowanie można rozpocząć po uzyskaniu zezwolenia Inspektora Nadzoru, potwierdzonego wpisem do Dziennika Budowy.

5.2.1. Wykonanie deskowań

Deskowania elementów licowych powinny być wykonywane z elementów deskowań uniwersalnych umożliwiających uzyskanie estetycznej faktury zewnętrznej. Deskowania powinny spełniać warunki podane w normie PN-S-10040:1999.

Elementy dodatkowe można wykonać z drewna w postaci tarcicy lub sklejki. Materiały stosowane na deskowania nie mogą deformować się pod wpływem warunków atmosferycznych, ani na skutek zetknięcia się z masą betonową.

Elementy ulegające zakryciu można deskować przy użyciu tarcicy. Deskowania z tarcicy należy wykonać z desek drzew iglastych klasy nie niższej niż K33. Deski grubości nie mniejszej niż 18 mm i szerokości nie większej niż 18 cm, powinny być jednostronne strugane i przygotowane do zestawienia na pióro i wpust. W przypadku stosowania desek bez wpustu i pióra należy szczeliny między deskami uszczelnić taśmami z blachy metalowej lub z tworzyw sztucznych albo masami uszczelniającymi z tworzyw sztucznych. Należy zwrócić szczególną uwagę na uszczelnienie styków ścian z dnem deskowania.

Szczególną uwagę przy wykonywaniu deskowań należy zwrócić na elementy tworzące fakturę ścian licowych i zapewniające niezmienność przekroju poprzecznego elementów konstrukcji.

Zaleca się stosowanie fazowania krawędzi elementu betonowego listwami o wymiarach od 2 cm na stykach dwóch prostopadłych do siebie ścian, szczególnie w stykach wklęsłych. Należy wykonać fazy i nisze kablowe i instalacyjne ujęte w dokumentacji technicznej. W takim przypadku należy przeprowadzić, w razie potrzeby, korektę rozmieszczenia zbrojenia. Zmianę rozmieszczenia zbrojenia powinien zatwierdzić Inspektor Nadzoru.

Po zmontowaniu deskowania powierzchnię styku z betonem pokrywać trzeba środkami o działaniu antyadhezyjnym. Środki te nie mogą powodować plam ani zmian w odcieniach powierzchni betonu.

Przed przystąpieniem do betonowania należy usunąć z powierzchni deskowania wszelkie zanieczyszczenia (wióry, wodę, lód, elektrody, gwoździe, drut wiązałkowy itp.).

Dopuszczalne odchylenia od wymiarów nominalnych przewidzianych projektem należy przyjmować zgodnie z odpowiednimi normami.

5.2.2. Rusztowania

Rusztowania należy wykonywać zgodnie z technologią adekwatną dla zastosowanego systemu dotyczącą wykonania rusztowań.

5.2.3. Przygotowanie zbrojenia

Pręty i walcówki przed ich użyciem do zbrojenia konstrukcji należy oczyścić z zendry, luźnych płatków rdzy, kurzu i błota. Pręty zbrojenia zanieczyszczone tłuszczem (smary, oliwa) lub farbą olejną należy opalać np. lampami lutowniczymi, aż do całkowitego usunięcia zanieczyszczeń.

Czyszczenie prętów powinno być dokonywane metodami nie powodującymi zmian we właściwościach technicznych stali ani późniejszej korozji.

Stal pokrytą rdzą oczyszcza się szczotkami ręcznie lub mechanicznie. Po oczyszczeniu należy sprawdzić wymiary przekroju poprzecznego prętów. Stal tylko zabłoconą można zmywać strumieniem wody. Pręty oblodzone odmraża się strumieniem ciepłej wody. Stal narażoną na choćby chwilowe działanie słonej wody należy zmyć wodą słodką.

Dopuszczalna wielkość miejscowego wykrzywienia prętów nie powinna przekraczać 4 mm, w przypadku większych odchyłek stal zbrojeniową należy prostować.

Pręty ucinają się z dokładnością do 1 cm. Cięcie przeprowadza się przy pomocy mechanicznych noży. Dopuszcza się również cięcie palnikiem acetylenowym.

Haki, odgięcia i rozmieszczenie zbrojenia należy wykonywać wg dokumentacji projektowej, z równoczesnym zachowaniem postanowień normy PN-91/S-10042.

Gięcie prętów należy wykonać zgodnie z dokumentacją projektową i normą PN-91/S-10042.

Należy zwrócić uwagę przy odbiorze haków i odgięć na ich stronę zewnętrzną. Niedopuszczalne są tam pęknięcia powstałe podczas wyginania.

5.2.4. Montaż zbrojenia

Zbrojenie należy układać po sprawdzeniu i odbiorze deskowań.

Nie należy podwieszać i mocować do zbrojenia deskowań, pomostów transportowych, urządzeń wytwórczych i montażowych.

Montaż zbrojenia z pojedynczych prętów powinien być dokonywany bezpośrednio w deskowaniu. Montaż zbrojenia bezpośrednio w deskowaniu zaleca się wykonywać przed ustawieniem szalowania boczego. Montaż zbrojenia fundamentów wykonać na podbetonie.

Dla zachowania właściwej otuliny należy układać w deskowaniu zbrojenie podpierając podkładkami betonowymi lub z tworzyw sztucznych o grubości równej grubości otulenia. Stosowanie innych sposobów zapewnienia otuliny, a szczególnie podkładek z prętów stalowych, jest niedopuszczalne.

Rodzaj podkładek dystansowych podlega akceptacji przez Inspektora Nadzoru.

Szkielety zbrojenia powinny być, o ile to możliwe, prefabrykowane na zewnątrz. W szkieletach tych węzły na przecięciach prętów powinny być połączone przez spawanie, zgrzewanie lub wiązanie na podwójny krzyż wyżarzonym drutem wiązałkowym:

- przy średnicy prętów do 12 mm – o średnicy nie mniejszej niż 1,0 mm,
- przy średnicy prętów powyżej 12 mm – o średnicy nie mniejszej niż 1,5 mm.

Układ zbrojenia konstrukcji musi umożliwić jego dokładne otoczenie przez jednorodny beton. Po ułożeniu zbrojenia w deskowaniu, rozmieszczenie prętów względem siebie i względem deskowania nie może ulec zmianie.

Rozstaw zbrojenia, średnice i otuliny powinny być zgodne z dokumentacją projektową i normą PN-91/S-10442.

Układanie zbrojenia bezpośrednio na deskowaniu i podnoszenie na odpowiednią wysokość w trakcie betonowania jest nie dopuszczalne.

Łączenie prętów należy wykonywać zgodnie z PN-91/S-10442. Do zgrzewania i spawania prętów mogą być dopuszczeni tylko spawacze mający odpowiednie uprawnienia. Skrzyżowania prętów należy wiązać miękkim drutem lub spawać w ilości min 30% skrzyżowań. Minimalna odległość od krzywizny pręta do miejsca gdzie można na nim położyć spoinę wynosi 10 d.

5.2.5. Wbudowanie mieszanki betonowej

5.2.5.1. Podawanie i układanie mieszanki betonowej

Roboty związane z podawaniem i układaniem mieszanki betonowej powinny być wykonywane zgodnie z wymaganiami normy PN-S-10040:1999.

Przed przystąpieniem do układania betonu należy sprawdzić: położenie zbrojenia, zgodność rzędnych z projektem, czystość deskowania oraz obecność wkładek dystansowych zapewniających wymaganą wielkość otuliny.

5.2.5.2. Zagęszczenie betonu:

Roboty związane z zagęszczaniem betonu powinny być wykonywane zgodnie z wymaganiami normy PN-S-10040:1999.

5.2.5.3. Przerwy w betonowaniu

Przerwy w betonowaniu należy sytuować w miejscach uprzednio przewidzianych i uzgodnionych z Inspektorem Nadzoru.

Ukształtowanie powierzchni betonu w przerwie roboczej powinno być uzgodnione z Projektantem, a w prostszych przypadkach można się kierować zasadą, że powinna ona być prostopadła do kierunku naprężeń głównych.

Powierzchnia betonu w miejscu przerwania betonowania powinna być starannie przygotowana do połączenia betonu stwardniałego ze świeżym przez:

- usunięcie z powierzchni betonu stwardniałego, luźnych okruchów betonu oraz warstwy pozostałego szkliva cementowego,
- obfite zwilżenie wodą i narzucenie kilkumilimetrowej warstwy zaprawy cementowej o stosunku zbliżonym do zaprawy w betonie wykonywanym albo też narzucenie cienkiej warstwy zaczynu cementowego.

Powyższe zabiegi należy wykonać bezpośrednio przed rozpoczęciem betonowania.

W przypadku przerwy w układaniu betonu zagęszczonego przez wibrowanie, wznowienie betonowania nie powinno się odbyć później niż w ciągu 3 godzin lub po całkowitym stwardnieniu betonu.

Jeżeli temperatura powietrza jest wyższa niż 20°C to czas trwania przerwy nie powinien przekraczać 2 godzin. Po wznowieniu betonowania należy unikać dotykania wibratorem deskowania, zbrojenia i poprzednio ułożonego betonu.

5.2.5.4. Wymagania przy pracy w nocy

W przypadku, gdy betonowanie konstrukcji wykonywane jest także w nocy, konieczne jest wcześniejsze przygotowanie odpowiedniego oświetlenia zapewniającego prawidłowe wykonawstwo robót i dostateczne warunki bezpieczeństwa pracy.

5.2.6. Warunki atmosferyczne przy układaniu mieszanki betonowej i wiązaniu betonu

5.2.6.1. Temperatura otoczenia.

Betonowanie należy wykonywać wyłącznie w temperaturach nie niższych niż +5°C, zachowując warunki umożliwiające uzyskanie przez beton wytrzymałości co najmniej 15 MPa przed pierwszym zamarznięciem.

W wyjątkowych przypadkach dopuszcza się betonowanie w temperaturze do -5°C, jednak wymaga to zgody Inspektora Nadzoru, potwierdzonej wpisem do Dziennika Budowy. Jednocześnie należy zapewnić mieszankę betonową o temperaturze +20°C w chwili układania i zabezpieczenie uformowanego elementu

6. Kontrola jakości

6.1. Wymagania ogólne

Kontrola jakości wykonania konstrukcji betonowych i żelbetowych polega na sprawdzeniu zgodności z dokumentacją projektową oraz wymaganiami podanymi w normie PN-S-10040:1999 oraz niniejszej SST. Kontrola powinna być prowadzona wg ustalonego „Planu kontroli”, obejmującego między innymi podział obiektu na części podlegające osobnej ocenie oraz szczegółowe określenie zakresu, celu kontroli, częstotliwości badań, sposobu i ilość pobierania próbek.

Na Wykonawcy spoczywa obowiązek sporządzenia „Planu kontroli”, który podlega zatwierdzeniu przez Inspektora Nadzoru.

Ocena poszczególnych etapów robót potwierdzana jest wpisem do Dziennika Budowy. Ogólne wymagania dotyczące kontroli jakości robót podano w OST.

6.2. Zakres kontroli i badań

6.2.1. Deskowanie

Kontrola deskowania przed przystąpieniem do betonowania musi być dokonana przez Inspektora i potwierdzona wpisem do Dziennika Budowy.

Deskowanie powinno odpowiadać wymaganiom zawartym w normach PN-S-10040:1999 i PN-93/S-10080 oraz niniejszej SST.

Sprawdzenie polega na:

- sprawdzeniu stanu technicznego deskowań uniwersalnych przed zastosowaniem,
- sprawdzeniu cech geometrycznych deskowania przed betonowaniem,
- sprawdzeniu stateczności deskowania,
- sprawdzeniu szczelności deskowania,
- sprawdzeniu czystości deskowania,
- sprawdzeniu powierzchni deskowania,
- sprawdzeniu pokrycia deskowania środkiem antyadhezyjnym,
- sprawdzeniu klasy drewna i jego wad,
- sprawdzeniu geodezyjnym poziomu dolnej powierzchni deskowania,
- sprawdzeniu geodezyjnym położenia górnego poziomu betonowania.
- sprawdzeniu położenia górnego poziomu betonowania w nawiązaniu do poziomów budynku istniejącego

Wymagania i tolerancje podaje norma PN-S-10040:1999.

6.2.2. Rusztowania

Rusztowania należy kontrolować zgodnie z wytycznymi producenta lub dostawcy dotyczącymi wykonania rusztowań.

6.2.3. Zbrojenie

Kontrola zbrojenia przed przystąpieniem do betonowania musi być dokonana przez Inspektora Nadzoru i potwierdzona wpisem do Dziennika Budowy.

Zbrojenie powinno być zgodne z dokumentacją projektową oraz odpowiadać wymaganiom zawartym w normach PN-S-10040:1999 i PN-91/S-10042, a także niniejszej SST.

Zakres sprawdzenia oraz wymagania i tolerancje podają przytoczone normy.

6.2.4. Składniki mieszanki betonowej

Na Wykonawcy spoczywa obowiązek zapewnienia wykonania badań laboratoryjnych przewidzianych normami PN-S-10040:1999, PN-88/B-08250 i niniejszą SST, oraz gromadzenie, przechowywanie i okazywanie Inspektorowi wszystkich wyników badań dotyczących jakości stosowanych materiałów.

Wykonawca musi posiadać własne laboratorium lub też, za zgodą Inspektora, zleci nadzór laboratoryjny niezależnemu laboratorium. Wykonawca powinien umożliwić udział w badaniach Inspektorowi Nadzoru.

Należy opracować „Plan kontroli jakości” betonu uwzględniający badanie składników mieszanki betonowej, dostosowany do wymagań technologii produkcji. W „Planie kontroli” powinny być uwzględnione badania przewidziane normami PN-S-10040:1999, PN-88/B-06250 i niniejszą SST, oraz ewentualne inne konieczne do potwierdzenia prawidłowości zastosowanych materiałów, a wymagane przez Inspektora.

W celu wykonania badań składników mieszanki betonowej należy pobierać próbki. Ilość pobranych próbek powinna być określona w „Planie kontroli” jakości betonu, który podlega zatwierdzeniu przez Inspektora nadzoru.

6.2.5. Mieszanka betonowa

Mieszanka betonowa powinna mieć właściwości i parametry zgodne z postanowieniami normy oraz dokumentacją techniczną i niniejszej SST.

6.2.6. Wbudowanie mieszanki betonowej

Warunki wbudowania mieszanki betonowej powinny być zgodne z normą oraz niniejszą SST. Zakres sprawdzenia i wymagania podaje norma.

6.2.7. Pielęgnacja betonu

Warunki pielęgnacji betonu powinny być zgodne z normą PN-S-10040:1999 oraz niniejszą SST. Zakres sprawdzenia i wymagania podaje powyżej przytoczona norma.

6.2.8. Beton

Na Wykonawcy spoczywa obowiązek zapewnienia wykonania badań laboratoryjnych przewidzianych normami PN-S-10040:1999, PN-88/B-06250 i niniejszą SST, oraz gromadzenie, przechowywanie i okazywanie Inspektorowi wszystkich wyników badań dotyczących jakości betonu i stosowanych materiałów.

Należy opracować „Plan kontroli” jakości betonu dostosowany do wymagań technologii produkcji. W „Planie kontroli” powinny być uwzględnione badania przewidziane normami PN-S-10040:1999, PN-88/B-06250 i niniejszą SST, oraz ewentualne inne konieczne do potwierdzenia prawidłowości zastosowanych zabiegów technologicznych, a wymagane przez Inspektora.

W celu wykonania badań betonu należy pobierać próbki. Ilość pobranych próbek powinna być określona w „Planie kontroli” jakości betonu, który podlega zatwierdzeniu przez Inspektora nadzoru.

Beton powinien mieć właściwości zgodne postanowieniami normy PN-S-10040:1999 oraz niniejszej SST.

6.2.9. Kontrola wykończenia powierzchni betonu

Wykończenie powierzchni betonu powinno być zgodne z dokumentacją projektową, postanowieniami normy PN-S-10040:1999 oraz niniejszej SST. Powierzchnia elementów betonowych widocznych, trybun, licowa bez por i wżerów, pozbawiona pęcherzy powietrza.

Zakres sprawdzenia, wymagania i tolerancje podaje powyżej przytoczona norma.

6.2.10. Kontrola sprzętu

Sprzęt powinien być zgodny z postanowieniami niniejszej SST. Sprawdzenie polega na:

- kontroli miejsca przechowywania czynników produkcji,
- sprawdzeniu urządzeń do ważenia i mieszania,
- sprawdzeniu betoniarki,
- sprawdzeniu samochodów do przewozu mieszanki betonowej,
- sprawdzeniu pomp do podawania mieszanki betonowej,
- sprawdzeniu urządzeń do zagęszczania mieszanki betonowej,
- sprawdzeniu urządzeń do pielęgnacji i obróbki betonu.

Wszystkie roboty ujęte w niniejszej SST podlegają odbiorowi, a ocena poszczególnych etapów robót potwierdzana jest wpisem do Dziennika Budowy.

7. Obmiar robót

Ogólne wymagania dotyczące obmiaru robót podano w OST.

Jednostką obmiarową jest m³ (metr sześcienny) wykonanych konstrukcji betonowych i żelbetowych zgodnie z dokumentacją projektową i obmiarem w terenie.

8. Odbiór robót

Ogólne wymagania dotyczące odbioru robót podano w OST.

Konstrukcje betonowe i żelbetowe uznaje się za wykonane zgodnie z dokumentacją projektową, niniejszą SST i wymaganiami Inspektora Nadzoru, jeżeli wszystkie pomiary i badania z zachowaniem tolerancji podanych w dokumentacji projektowej, przywołanych normach lub w punktach 2, 5 i 6 niniejszej SST dały wyniki pozytywne.

9. Podstawa płatności

Ogólne wymagania dotyczące podstawy płatności podano w OST.

Podstawę płatności stanowi cena wykonania 1 m³ konstrukcji betonowej lub żelbetowej, zgodnie z dokumentacją projektową, obmiarem w terenie i oceną jakości wykonania robót na podstawie wyników pomiarów i badań laboratoryjnych.

Cena jednostkowa obejmuje:

- 1) dostarczenie i składowanie niezbędnych czynników produkcji,
- 2) prace pomiarowe i przygotowawcze,
- 3) wykonanie „Projektu technologii betonowania”,
- 4) wykonanie „Planu kontroli” materiałów i robót,
- 5) wykonanie „Projektu deskowania i rusztowania”,
- 6) oczyszczenie podłoża,
- 7) wykonanie deskowania z rusztowaniem,
- 8) pokrycie deskowań środkiem antyadhezyjnym,
- 9) oczyszczenie i wyprostowanie zbrojenia,
- 10) przycięcie, wygięcie i łączenie zbrojenia,
- 11) montaż zbrojenia w deskowaniu wraz z jego stabilizacją i zapewnieniem odpowiednich otulin,
- 12) oczyszczenie deskowań bezpośrednio przed ułożeniem mieszanki betonowej,
- 13) przygotowanie mieszanki betonowej,
- 14) ułożenie mieszanki betonowej, z wykonaniem projektowanych otworów, zabetonowaniem zakotwień i marek, zagęszczeniem i wyrównaniem powierzchni,
- 15) pielęgnację betonu,
- 16) rozbiórkę deskowania i rusztowań,
- 17) usunięcie niedoskonałości powierzchni,
- 18) oczyszczenie terenu robót z odpadów i usunięcie ich poza teren robót,
- 19) wykonanie i dokumentację niezbędnych badań laboratoryjnych i pomiarów wymaganych Specyfikacją lub zleconych przez Inspektora Nadzoru.

Cena zawiera również zapas na odpady i ubytki materiałowe.

10. Przepisy związane

10.1. Normy:

- | | | |
|-----|---------------|--|
| 1. | PN-B-01080 | Kamień dla budownictwa i drogownictwa. Podział i zastosowanie według własności fizyczno-mechanicznych |
| 2. | PN-B-01100 | Kruszywa mineralne. Kruszywa skalne. Podział, nazwy i określenia |
| 3. | PN-S-02205 | Drogi samochodowe. Roboty ziemne. Wymagania i badania |
| 4. | PN-B-02356 | Koordinacja wymiarowa w budownictwie. Tolerancja wymiarów elementów budowlanych z betonu |
| 5. | PN-B-03010 | Ściany oporowe. Obliczenia statyczne i projektowanie |
| 6. | PN-B-03264 | Konstrukcje betonowe, żelbetowe i sprężone. Obliczenia statyczne i projektowanie |
| 7. | PN-B-04101 | Materiały kamienne. Oznaczenie nasiąkliwości wodą |
| 8. | PN-B-04102 | Materiały kamienne. Oznaczenie mrozoodporności metodą bezpośrednią |
| 9. | PN-B-04110 | Materiały kamienne. Oznaczenie wytrzymałości na ściskanie |
| 10. | PN-B-04111 | Materiały kamienne. Oznaczenie ścieralności na tarczy Boehmego |
| 11. | PN-B-06050 | Roboty ziemne budowlane. Wymagania w zakresie wykonywania i badania przy odbiorze |
| 12. | PN-B-06250 | Beton zwykły |
| 13. | PN-B-06251 | Roboty betonowe i żelbetowe. Wymagania techniczne |
| 14. | PN-B-06261 | Nieniszczące badania konstrukcji z betonu. Metoda ultradźwiękowa badania wytrzymałości betonu na ściskanie |
| 15. | PN-B-06262 | Nieniszczące badania konstrukcji z betonu na ściskanie za pomocą młotka Schmidta typu N |
| 16. | PN-B-06711 | Kruszywa mineralne. Piaski do zapraw budowlanych |
| 17. | PN -B-06712 | Kruszywa mineralne do betonu |
| 18. | PN-B-06714-12 | Kruszywa mineralne. Badania Oznaczenie zawartości zanieczyszczeń obcych |
| 19. | PN-B-06714-13 | Kruszywa mineralne. Badania Oznaczenie zawartości pyłów mineralnych |
| 20. | PN-B-06714-15 | Kruszywa mineralne. Badania Oznaczenie składu ziarnowego |
| 21. | PN-B-06714-16 | Kruszywa mineralne. Badania Oznaczenie kształtu ziarn |
| 22. | PN-B-06714-18 | Kruszywa mineralne. Badania Oznaczenie nasiąkliwości |
| 23. | PN-B-06716 | Kruszywa mineralne. Piaski i żwiry filtracyjne. Wymagania techniczne |
| 24. | PN-B-11111 | Kruszywa mineralne. Kruszywa naturalne do nawierzchni drogowych. Żwir i mieszanka |
| 25. | PN-B-11113 | Kruszywa mineralne. Kruszywa naturalne do nawierzchni |

	drogowych. Piasek
26. PN-B-12040	Ceramiczne rurki drenarskie
27. PN-B-14501	Zaprawy budowlane zwykłe
28. PN-B-19701	Cement. Cement powszechnego użytku. Skład, wymagania i ocena zgodności
29. PN-B-24620	Lepik asfaltowy stosowany na zimno
30. PN-B-24622	Roztwór asfaltowy do gruntowania
31. PN-B-24625	Lepik asfaltowy z wypełniaczami stosowany na gorąco
32. PN-B-27617	Papa asfaltowa na tekturze budowlanej
33. PN-B-30175	Kit asfaltowy uszczelniający
34. PN-B-32250	Materiały budowlane. Woda do betonów i zapraw
35. PN-D-95017	Surowiec drzewny. Drewno tartaczne iglaste
36. PN-D-96000	Tarcica iglasta ogólnego przeznaczenia
37. PN-D-96002	Tarcica liściasta ogólnego przeznaczenia
38. PN-H-84020	Stal węglowa konstrukcyjna zwykłej jakości ogólnego przeznaczenia. Gatunki
39. PN-H-93215	Walcówka i pręty stalowe do zbrojenia betonu
40. PN-M-82010	Podkładki kwadratowe w konstrukcjach drewnianych
41. PN-M-82121	Śruby ze łbem kwadratowym
42. PN-M-82503	Wkręty do drewna ze łbem stożkowym
43. PN-M-82505	Wkręty do drewna ze łbem kulistym
44. PN-EN 196-3	Metoda badania cementu. Oznaczenie czasów wiązania i stałości objętości
45. PN-EN 196-6	Metoda badania cementu. Oznaczenie stopnia zmielenia
46. BN-87/5028-12	Gwoździe budowlane. Gwoździe z trzpieniem gładkim, okrągłym i kwadratowym

10.2. Inne dokumenty:

1. Ustawa z dnia 1 lipca 1994 r. Prawo budowlane (tekst jednolity: Dz. U. z 2003 r., Nr 201, poz. 2016; z późniejszymi zmianami),
2. Ustawa z dnia 18 kwietnia 2004 r. o wyrobach budowlanych (Dz. U. z 2004 r., Nr 92, poz. 881),
3. Ustawa z dnia 30 sierpnia 2002 r. o systemie oceny zgodności (Dz. U. z 2002 r., Nr 166, poz. 360, z późniejszymi zmianami).

SST 05. ZBROJENIE BETONU

1. Wstęp

1.1. Przedmiot SST

Przedmiotem niniejszej szczegółowej specyfikacji technicznej (SST) są wymagania dotyczące zbrojenia betonu w konstrukcjach żelbetowych – wykonywanych na mokro, dla zadania: „BUDOWA OBIEKTU LEKKOATLETYCZNEGO PRZY PUBLICZNYM GIMNAZJUM NR 3, im. ORŁĄT LWOWSKICH W BRZEGU”.

1.2. Zakres stosowania SST

Szczegółowa specyfikacja techniczna jest stosowana jako dokument przetargowy i kontraktowy przy zlecaniu i realizacji robót wymienionych w punkcie 1.1.

1.3. Zakres robót objętych SST

Roboty, których dotyczy specyfikacja obejmują wszystkie czynności umożliwiające i mające na celu wykonanie zbrojenia konstrukcji betonowych i żelbetowych związanych z budową, przebudową, modernizacją, remontem i rozbiórką obiektów inżynierskich w ramach zadania: „BUDOWA OBIEKTU LEKKOATLETYCZNEGO PRZY PUBLICZNYM GIMNAZJUM NR 3, im. ORŁĄT LWOWSKICH W BRZEGU”

1.4. Określenia podstawowe

Określenia podane w niniejszej SST są zgodne z obowiązującymi normami, wytycznymi i określeniami podanymi w OST.

1.5. Ogólne wymagania

Wykonawca robót jest odpowiedzialny za jakość ich wykonania oraz za zgodność z dokumentacją projektową, SST i poleceniami Inspektora Nadzoru. Ogólne wymagania dotyczące robót podano w OST.

2. Materiały

2.1. Stal zbrojeniowa

Klasy i gatunki stali zbrojeniowej wg dokumentacji technicznej i wg PN-89/H-84023/06.

Klasa stali	Wytrzymałość charakterystyczna (MPa)	Znak gatunku stali	Postać handlowa		Średnica (mm)
A-III	410	34 GS	żebrowanie dwuskośne	walcówka pręty	6 – 12 10 – 32
		BSt500S		pręty	6 – 28
A-0	220	StOS	żebrowanie dwuskośne gładkie	pręty	5,5 – 40

Własności mechaniczne i technologiczne stali

Własności mechaniczne i technologiczne dla walcówki i prętów powinny odpowiadać wymaganiom podanym w PN-81/H-84023.

W technologicznej próbie zginania powierzchnia próbek nie powinna wykazywać pęknięć, naderwań i rozwarstwień.

Wady powierzchniowe

Powierzchnia walcówki i prętów powinna być bez pęknięć, pęcherzy i naderwań.

Na powierzchni czołowej prętów niedopuszczalne są pozostałości jamy usadowej, rozwarstwienia i pęknięcia widoczne gołym okiem.

Wady powierzchniowe, takie jak rysy, drobne łuski i zawalcowania, wtrącenia niemetaliczne, wżery, wypukłości, wgniecenia, zgorzeliny i chropowatości są dopuszczalne:

- jeżeli nie przekraczają 0,5 mm dla walcówki i prętów żebrowanych o średnicy nominalnej do 25 mm, zaś 0,7 mm dla prętów o większych średnicach.

Odbiór stali na budowie

Odbiór stali na budowie powinien być dokonany na podstawie atestu hutniczego dołączonego przez wytwórcę stali. Atest ten powinien zawierać:

- nazwę wytwórcy,
- oznaczenie wyrobu wg PN-82/H-93215,
- wszystkie wyniki przeprowadzonych badań oraz skład chemiczny wg analizy wytopowej,
- masa partii,
- numer wytopu lub numer partii,
- rodzaj obróbki cieplnej.

Cechowanie wiązek i kręgów powinno być dokonane na przewieszkach metalowych po 2 sztuki dla każdej wiązki czy kręgu.

Na przywieszkach metalowych muszą znajdować się następujące informacje:

- znak wytwórcy,
- średnica minimalna,
- znak stali,
- numer wytopu lub numer partii,
- znak obróbki cieplnej.

Każda wiązka i krąg prętów powinny mieć oznakowanie farbą olejną.

Przy odbiorze stali należy przeprowadzić następujące badania:

- sprawdzenia zgodności przywieszek z zamówieniem – sprawdzenie stanu powierzchni wg PN-82/H-93215,
- sprawdzenie wymiarów wg PN-82/H-93215,
- sprawdzenie masy wg PN-82/H-93215,
- sprawdzenie stanu powierzchni wg PN-82/H-93215,
- próba rozciągania wg PN-91/H-04310,
- próba zginania na zimno wg PN-90/H-04408.

Do badania należy pobrać minimum 3 próbki z każdego kręgu lub wiązki. Jakość prętów należy ocenić pozytywnie jeżeli wszystkie badania odbiorcze dadzą wynik pozytywny.

Wygląd zewnętrzny prętów zbrojeniowych dostarczonej partii powinien być następujący:

- na powierzchni prętów nie powinno być zgorzeliny, odpadającej rdzy, tłuszczów,
- farb lub innych zanieczyszczeń,
- odchyłki wymiarów przekroju poprzecznego prętów i ożebrowania powinny się mieścić w granicach określonych dla danej klasy stali w normach państwowych,
- pręty dostarczone w wiązkach nie powinny wykazywać odchylenia od linii prostej większego niż 5 mm na 1 m długości pręta.

Magazynowanie stali zbrojeniowej

Stal zbrojeniowa powinna być magazynowana pod zadaszeniem w przegrodach lub stojakach z podziałem wg wymiarów i gatunku. Należy dążyć, by stal była magazynowana w miejscu nie narażonym na nadmierne zawilgocenie lub zanieczyszczenie. Zabezpieczeniem przed nadmierną korozją stali zbrojeniowej na otwartym powietrzu, może być powłoka wykonana z mleczka cementowego.

2.2. Druć montażowy

Do montażu prętów zbrojenia należy używać wyżarzonego drutu stalowego, tzw. wiązałkowego, o średnicy nie mniejszej niż 1,0 mm.

Przy średnicach prętów zbrojeniowych większych niż 12 mm stosować drut wiązałkowy o średnicy 1,5 mm.

2.3. Materiały spawalnicze

Należy stosować elektrody odpowiednie do gatunku stali łączonych prętów zbrojeniowych.

2.4. Podkładki dystansowe

Dopuszcza się stosowanie stabilizatorów i podkładek dystansowych z betonu, zaprawy lub z tworzyw sztucznych.

Podkładki dystansowe muszą być mocowane do prętów.

Nie dopuszcza się stosowania podkładek dystansowych z drewna, cegły lub prętów stalowych.

3. Sprzęt

Ogólne wymagania dotyczące sprzętu podano w OST.

Roboty mogą być wykonane ręcznie lub mechanicznie przy użyciu sprzętu zaakceptowanego przez Inspektora Nadzoru.

Prace zbrojarskie wykonywać specjalistycznymi urządzeniami giętarskimi, prostowarkami, nożycami i innymi stanowiącymi wyposażenie zbrojarni.

Sprzęt powinien być sprawny technicznie.

4. Transport

Ogólne wymagania dotyczące transportu podano w OST.

Stal zbrojeniowa powinna być przewożona odpowiednimi środkami transportu, żeby uniknąć trwałych odkształceń oraz zgodnie z przepisami BHP i ruchu drogowego. Stal zbrojeniową podczas transportu należy ułożyć równomiernie na całej powierzchni ładunkowej, obok siebie i zabezpieczyć przed możliwością przesuwania się. Podczas transportu przestrzegać wymagań PN-88/H-01105.

5. Wykonanie robót

5.1. Ogólne warunki wykonania robót

Wykonawca przedstawi Inspektorowi Nadzoru do akceptacji projekt organizacji i harmonogram robót uwzględniający wszystkie warunki, w jakich będą wykonywane roboty zbrojarskie.

5.2. Zakres wykonywania robót

5.2.1. Przygotowanie zbrojenia

Przygotowanie, montaż i odbiór zbrojenia powinien odpowiadać wymaganiom PN-91/S-10042.

Pręty i walcówki przed ich użyciem do zbrojenia konstrukcji należy oczyścić z zendry, luźnych płatków rdzy, kurzu i błota. Pręty zbrojenia zanieczyszczone tłuszczem (smary, oliwa) lub farbą olejną należy opalać np. lampami lutowniczymi, aż do całkowitego usunięcia zanieczyszczeń.

Czyszczenie prętów powinno być dokonywane metodami nie powodującymi zmian we właściwościach technicznych stali ani późniejszej ich korozji.

Stal pokrytą rdzą oczyszcza się szczotkami ręcznie lub mechanicznie. Po oczyszczeniu należy sprawdzić wymiary przekroju poprzecznego prętów. Stal tylko zabłoconą można zmywać strumieniem wody. Pręty oblodzone odmraża się strumieniem wody cieplej. Stal narażoną na choćby chwilowe działanie słonej wody należy zmyć wodą słodką.

Dopuszczalna wielkość miejscowego wykrzywienia prętów nie powinna przekraczać 4 mm, w przypadku większych odchyłek stal zbrojeniową należy prostować.

Pręty ucina się z dokładnością do 1 cm. Cięcie przeprowadza się przy pomocy mechanicznych noży. Dopuszcza się również cięcie palnikiem acetylenowym.

Haki, odgięcia i rozmieszczenie zbrojenia należy wykonywać wg dokumentacji projektowej, z jednoczesnym zachowaniem postanowień normy PN-84/B-03264. Łączenie prętów należy wykonywać zgodnie z postanowieniami normy PN-84/B-03264. Gięcie prętów należy wykonać zgodnie z rysunkami i normą PN-91/S-10042. Na zimno na budowie można wykonywać odgięcia prętów o średnicy $d \leq 12$ mm. Pręty o średnicy $d > 12$ mm powinny być odginane z kontrolowanym podgrzewaniem, wydłużanie prętów [cm] powstaje podczas ich odginania o dany kąt.

Średnica pręta w mm	Kąt odgięcia			
	46°	90°	135°	180°
6	–	0,5	0,5	1,0
8	–	1,0	1,0	1,0
10	0,5	1,0	1,0	1,5
12	0,5	1,0	1,0	1,5
14	0,5	1,5	1,5	2,0
16	0,5	1,5	1,5	2,5
20	1,0	1,5	2,0	3,0
22	1,0	2,0	3,0	4,0
25	1,5	2,5	3,5	4,5
28	2,0	3,0	4,0	5,0
32	2,5	3,5	5,0	6,0

Minimalne średnice trzpienia używane przy wykonywaniu haków zbrojenia.

Średnica pręta zginanego w mm	Stal gładka miękka $R_{ak} = 400 \text{ MPa}$
$d \leq 10$	$d_o = 3 d$
$10 < d \leq 20$	$d_o = 4 d$
$20 < d \leq 28$	$d_o = 6 d$

Wewnętrzna średnica odcięcia prętów zbrojenia głównego, poza odgięciem w obrębie haka, powinna być nie mniejsza niż $10 d$ dla stali A-II i A-III. W miejscach zagięć i załamań elementów konstrukcji, w których zagięciu ulegają jednocześnie wszystkie pręty zbrojenia rozciąganego, należy stosować średnicę zagięcia równą co najmniej $20 d$. Należy zwrócić uwagę przy odbiorze haków i odgięć na ich zewnętrzną stronę. Niedopuszczalne są tam pęknięcia powstałe podczas wyginania.

Minimalna odległość od krzywizny pręta do miejsca, gdzie można na nim położyć spoinę wynosi $10 d$.

Łączenie prętów należy wykonać zgodnie z PN-91/S-10042. Do zgrzewania i spawania prętów mogą być dopuszczeni tylko spawacze mający odpowiednie uprawnienia. Skrzyżowania prętów należy wiązać miękkim drutem lub spawać w ilości min. 30% skrzyżowań.

5.2.2. Montaż zbrojenia

Zbrojenie należy układać po sprawdzeniu i odbiorze deskowań.

Nie należy podwieszać i mocować do zbrojenia deskowań, pomostów transportowych, urządzeń wytwórczych i montażowych.

Montaż zbrojenia z pojedynczych prętów powinien być dokonywany bezpośrednio w deskowaniu.

Montaż zbrojenia bezpośrednio w deskowaniu zaleca się wykonywać przed ustawieniem szalowania bocznego.

Montaż zbrojenia fundamentów wykonać na podbetonie.

Dla zachowania właściwej otuliny należy układać w deskowaniu zbrojenie podpierac podkładkami betonowymi lub z tworzyw sztucznych o grubości równej grubości otulenia. Stosowanie innych sposobów zapewnienia otuliny, a szczególnie podkładek z prętów stalowych, jest niedopuszczalne.

Na wysokości ścian pionowych stosuje się koniecznie otulenie za pomocą podkładek plastikowych pierścieniowych. Na dnie formy powinny być stosowane podkładki dystansowe typu zatwierdzonego przez inżyniera.

Szkielety zbrojenia powinny być, o ile to możliwe, prefabrykowane na zewnątrz. W szkieletach tych węzły na przecięciach prętów powinny być połączone przez spawanie, zgrzewanie lub wiązanie na podwójny krzyż wyżarzonym drutem wiązałkowym:

- przy średnicy prętów do 12 mm – o średnicy nie mniejszej niż $1,0 \text{ mm}$,
- przy średnicy prętów powyżej 12 mm – o średnicy nie mniejszej niż $1,5 \text{ mm}$.

Układ zbrojenia konstrukcji musi umożliwić jego dokładne otoczenie przez jednorodny beton.

Po ułożeniu zbrojenia w deskowaniu, rozmieszczanie prętów względem siebie i względem deskowania nie może ulec zmianie.

Rozstaw zbrojenia i średnice powinny być zgodne z PN-91/S-10042.

Minimalna grubość otuliny zewnętrznej w świetle prętów i powierzchni przekroju elementu żelbetowego powinna wynosić co najmniej:

- $0,07 \text{ m}$ – dla zbrojenia głównego i podpór masywnych,
- $0,055 \text{ m}$ – dla strzemion fundamentów i podpór masywnych,
- $0,05 \text{ m}$ – dla prętów głównych lekkich podpór i pali,
- $0,3 \text{ m}$ – dla zbrojenia głównego dźwigarów,
- $0,025 \text{ m}$ – dla strzemion głównych i zbrojenia płyt pomostów.

Układanie zbrojenia bezpośrednio na deskowaniu i podnoszenie na odpowiednią wysokość w trakcie betonowania jest niedopuszczalne.

Łączenie prętów za pomocą spawania.

W konstrukcjach żelbetowych dopuszcza się następujące rodzaje spawanych połączeń prętów:

- czołowe, elektryczne, oporowe,
- nakładkowe spoiny jednostronne – łukiem elektrycznym,
- nakładkowe spoiny dwustronne – łukiem elektrycznym,
- zakładkowe spoiny jednostronne – łukiem elektrycznym,
- zakładkowe spoiny dwustronne – łukiem elektrycznym,
- czołowe, wzmocnione spoinami bocznymi z blachą półkolistą,
- czołowe, wzmocnione jednostronną spoiną z płaskownikiem,
- czołowe, wzmocnione dwustronną spoiną z płaskownikiem,
- zakładkowe wzmocnione jednostronną spoiną z płaskownikiem.

6. Kontrola jakości

Kontrola zbrojenia, przed przystąpieniem do betonowania, musi być dokonana przez Inspektora Nadzoru i potwierdzona wpisem do Dziennika Budowy.

Zleceniodawca winien stwierdzić zgodność ułożenia zbrojenia z projektem i z normami w zakresie:

- gatunku stali,
- ilości stali,
- ich średnic,
- długości, rozstawu i zakotwień,
- prawidłowego otulenia i pewności utrzymania położenia prętów w trakcie betonowania,
- sprawdzenia grubości otuliny (może być dokonywane przez Inspektora również po betonowaniu, przy użyciu przyrządów magnetycznych).

Dopuszczalne tolerancje:

- odchylenia strzemion od linii prostopadłej do zbrojenia głównego nie powinno przekraczać 3%,
- różnica w wymiarach siatki nie więcej niż ± 3 mm,
- liczba uszkodzonych skrzyżowań w dostarczonych na budowie siatkach nie powinna przekraczać 20% wszystkich skrzyżowań,
- dopuszczalna różnica w wykonaniu siatki na jej długości nie powinna przekraczać ± 25 mm,
- różnice w rozstawie między prętami głównymi w belkach nie powinny przekraczać $\pm 0,5$ mm,
- różnica w rozstawie strzemion nie powinna przekraczać ± 20 mm.

Dopuszczalne tolerancje wymiarów w zakresie cięcia, gięcia i rozmieszczenia zbrojenia

Cięcie prętów L – długość pręta wg projektu	dla $L \leq 6,00$ m		w = ± 20 mm	
	dla $L > 6,00$ m		w = ± 20 mm	
Odgięcie (odchylenie w stosunku do położenia określonego w projekcie)	dla $L \leq 0,5$ m	w = ± 10 mm		
	dla $0,5 \text{ m} < L \leq 1,5$ m	w = ± 15 mm		
	dla $L > 1,5$ m	w = ± 20 mm		
Usytuowanie prętów a) otulenie – zmniejszenie w stosunku do wymagań	w = ± 5 mm			
b) odchylenie plusowe (h – całkowita grubość elementu)	dla $L \leq 0,5$ m	w = ± 10 mm		
	dla $0,5 \text{ m} < L \leq 1,5$ m	w = ± 15 mm		
	dla $L > 1,5$ m	w = ± 20 mm		
c) odstęp pomiędzy sąsiednimi równoległymi prętami (a – odległość projektowana pomiędzy powierzchniami przyległych prętów)	dla $a \leq 0,05$ m	a $\leq 0,20$ m	a $\leq 0,05$ m	a $\leq 0,40$ m
	w = ± 5 mm	w = ± 10 mm	w = ± 20 mm	w = ± 30 mm
d) odchylenie w relacji do grubości lub szerokości w każdym punkcie zbrojenia (b – całkowita grubość lub szerokość elementu)	dla $a \leq 0,25$ m	a $\leq 0,50$ m	a $\leq 1,50$ m	a $\leq 1,50$ m
	w = ± 10 mm	w = ± 15 mm	w = ± 20 mm	w = ± 30 mm

7. Obmiar robót

Jednostką obmiaru jest 1 tona wykonanego zbrojenia, zgodnie z dokumentacją projektową i pomiarami w terenie. Do obliczania należności przyjmuje się teoretyczną ilość (t) zmontowanego zbrojenia, tj. łączną długość prętów poszczególnych średnic pomnożoną przez ich ciężar jednostkowy t/mb, zgodnie z przedmiarem robót.

Nie dolicza się stali użytej na zakłady przy łączeniu prętów, przekładek montażowych ani drutu wiązałkowego.

Nie uwzględnia się też zwiększonej ilości materiału w wyniku stosowania przez wykonawcę prętów o średnicach większych od wymaganych w projekcie.

8. Odbiór robót

Wszystkie roboty objęte zadaniem podlegają zasadom odbioru robót zanikających wg zasad ujętych w OST oraz zasad podanych w niniejszej specyfikacji pkt. 5.

Odbiór zbrojenia przed przystąpieniem do betonowania powinien być dokonany przez Inspektora Nadzoru oraz wpisany do Dziennika Budowy.

Odbiór powinien polegać na sprawdzeniu zgodności zbrojenia z rysunkami roboczymi konstrukcji żelbetowej i postanowieniami niniejszej specyfikacji, zgodności z rysunkami liczby prętów

w poszczególnych przekrojach, rozstawu strzemion, wykonania haków złącz i długości zakotwień prętów oraz możliwości dobrego otulenia prętów betonem.

9. Podstawa płatności

Ogólne wymagania dotyczące płatności wg zasad ujętych w Ogólnej Specyfikacji Technicznej OST. Podstawę płatności za zbrojenie betonu stałą klasy A-0 i A-III stanowi cena jednostkowa za 1 tonę wykonanego zbrojenia.

Cena obejmuje:

- prace pomiarowe i przygotowawcze,
- transport i składowanie materiałów,
- oczyszczenie i wyprostowanie prętów,
- wygięcie, przycinanie i łączenie prętów,
- montaż zbrojenia przy pomocy drutu wiązałkowego i spawania wraz z jego stabilizacją oraz zabezpieczeniem odpowiednich otulin zewnętrznych betonu,
- czyszczenie terenu robót z odpadów zbrojenia i usunięcie ich poza teren robót,
- wykonanie niezbędnych badań i pomiarów wymaganych Specyfikacją lub zleconych przez Inspektora
- wykonanie dodatkowych elementów konstrukcyjnych mogących wynikać na etapie realizacji, zaakceptowanych przez Inspektora Nadzoru i Projektanta a mających wpływ na prawidłową realizację zadania.

10. Przepisy związane

- | | |
|----------------------|--|
| 1. PN-89/H-84023/01 | Stal określonego zastosowania. Wymagania ogólne. Gatunki. |
| 2. PN-89/H-84023/06 | Stal określonego zastosowania. Stal do zbrojenia ochronna. Gatunki. |
| 3. PN-81/H-92120 | Blachy grube i uniwersalne ze stali konstrukcyjnej węglowej zwykłej jakości i niskostopowej. |
| 4. PN-84/H-93000 | Stal węglowa niskostopowa. Walcówka i pręty wykonane na gorąco zwykłej jakości i niskostopowych o podwyższonej wytrzymałości. Wymagania i badania. |
| 5. PN-82/H-93215 | Walcówka i pręty stalowe do zbrojenia betonu. |
| 6. PN-91/S-10042 | Obiekty mostowe. Konstrukcje betonowe, żelbetowe i sprężone. Projektowanie. |
| 7. PN-91/H-04310 | Próba statyczna rozciągania metali. |
| 8. PN-90/H-04408 | Metale. Technologiczna próba zginania. |
| 9. PN-90/H-01103 | Stal. Półwyroby i wyroby hutnicze. Cechowanie barwne. |
| 10. PN-87/H-01104 | Stal. Półwyroby i wyroby hutnicze. Cechowanie. |
| 11. PN-88/H-01105 | Stal. Półwyroby i wyroby hutnicze. Pakowanie, przechowywanie i transport. |
| 12. PB-75/H-93200/00 | Walcówka i pręty stalowe walcowane na gorąco. Wymiary. |
| 13. PB-75/H-93200/06 | Walcówka i pręty stalowe walcowane na gorąco. Walcówka i pręty do wyrobu śrub i nakrętek na gorąco. Wymiary. |

SST.06. KONSTRUKCJE STALOWE

1. Wstęp

1.1. Przedmiot SST

Przedmiotem niniejszej szczegółowej specyfikacji technicznej (SST) są wymagania dotyczące wykonania i odbioru robót związanych z wykonaniem nowych konstrukcji stalowych dla zadania: „BUDOWA OBIEKTU LEKKOATLETYCZNEGO PRZY PUBLICZNYM GIMNAZJUM NR 3, im. ORLAŁ LWOWSKICH W BRZEGU”.

1.2. Zakres stosowania SST

Szczegółowa specyfikacja techniczna (SST) jest stosowana jako dokument przetargowy i kontraktowy przy zlecaniu i realizacji robót wymienionych w pkt. 1.1.

1.3. Zakres robót objętych SST

Roboty, których dotyczy specyfikacja, obejmują wszystkie czynności umożliwiające i mające na celu wykonanie i montaż elementów konstrukcji stalowych podlegających remontowi, modernizacji oraz budowanych od nowa, związanych z budową, przebudową, modernizacją i remontem obiektów w ramach realizacji zadania: „BUDOWA OBIEKTU LEKKOATLETYCZNEGO PRZY PUBLICZNYM GIMNAZJUM NR 3, im. ORLAŁ LWOWSKICH W BRZEGU”.

W zakres robót wchodzi:

- wykonanie i montaż elementów mocowań siedzisk na trybunach
- wykonanie i montaż balustrad
- zabezpieczenie antykorozyjne
- projekt organizacji robót
- projekt rusztowań montażowych
- czyszczenie terenu robót z odpadów i usunięcie ich poza teren robót,
- wykonanie niezbędnych badań i pomiarów wymaganych Specyfikacją lub zleconych przez Inspektora
- wykonanie dodatkowych elementów konstrukcyjnych np. marek mogących wyniknąć na etapie realizacji, zaakceptowanych przez Inspektora Nadzoru i Projektanta a mających wpływ na prawidłową realizację zadania

1.4. Określenia podstawowe

Określenia podane w niniejszej SST są zgodne z definicjami zawartymi w odpowiednich normach i wytycznych oraz określeniami podanymi w OST, dokumentacji projektowej i WTWiOR.

1.5. Ogólne wymagania dotyczące robót

Wykonawca jest odpowiedzialny za jakość wykonania robót, bezpieczeństwo wszelkich czynności na terenie budowy, metody użyte przy budowie oraz za ich zgodność z dokumentacją projektową, SST i poleceniami Inspektora nadzoru.

Ogólne wymagania dotyczące robót podano w OST.

2. Materiały

2.1. Wymagania ogólne

Wszystkie materiały stosowane do wykonania robót muszą być zgodne z wymaganiami niniejszej SST i dokumentacji projektowej.

Do wykonania robót mogą być stosowane wyroby budowlane spełniające warunki określone w:

- ustawie z dnia 7 lipca 1994 r. Prawo budowlane (tekst jednolity: Dz. U. z 2003 r. Nr 201, poz. 2016; z późniejszymi zmianami),
- ustawie z dnia 16 kwietnia 2004 r. o wyrobach budowlanych (Dz. U. z 2004 r. Nr 92, poz. 881),
- ustawie z dnia 30 sierpnia 2002 r. o systemie oceny zgodności (Dz. U. z 2002 r. Nr 166, poz. 1360, z późniejszymi zmianami).

Na Wykonawcy spoczywa obowiązek posiadania dokumentacji wyrobu budowlanego wymaganej przez ww. ustawy lub rozporządzenia wydane na podstawie tych ustaw.

Materiały stosowane do wykonywania elementów konstrukcji stalowych powinny odpowiadać wymaganiom zawartym w normach PN-S-10050:1989 i PN-82/S-10052 oraz WTWiOR.

2.2. Wymagania szczegółowe

2.2.1. Stal konstrukcyjna

Stal konstrukcyjna stosowana do wykonywania elementów konstrukcji stalowych powinna odpowiadać wymaganiom norm powyżej przytoczonych oraz norm: PN-EN 10020:2003, PN-EN 10027-1:1994, PN-EN 10027-2:1994, PN-EN 10021:1997, PN-EN 10079:1996, PN-EN 10204+Ak:1997, PN-90/H-01103, PN-87/H-01104, PN-88/H-01105, a ponadto:

2.2.1.1. Wyroby walcowane – kształtowniki:

- dwuteowniki powinny odpowiadać wymaganiom norm: PN-91/H-93407, PN-H-93419:1997, PN-H-93452:1997 oraz PN-EN 10024:1998,
- ceowniki powinny odpowiadać wymaganiom norm: PN-71/H-93451 PN-H-93400:2003 oraz PN-EN 10279:2003,
- kątowniki powinny odpowiadać wymaganiom norm: PN-EN 10056-1:2000 oraz PN-EN 10056-2:1998, PN-EN 10056-2:1998/Ap1:2003,

Kształtowniki stosowane do wykonania konstrukcji stalowych powinny ponadto odpowiadać następującym wymaganiom:

- mieć atesty hutnicze i zaświadczenia odbioru,
- mieć trwałe ocechowanie,
- mieć wybite znaki cechowe.

2.2.1.2. Wyroby walcowane – blachy:

- blachy uniwersalne powinny odpowiadać wymaganiom normy: PN-H-92203:1994,
- blachy grube powinny odpowiadać wymaganiom normy: PN-H-92200:1994,
- bednarka powinna odpowiadać wymaganiom normy: PN-76/H-92325.

Blachy stosowane do wykonania konstrukcji stalowych powinny ponadto odpowiadać następującym wymaganiom:

- mieć atesty hutnicze i zaświadczenia odbioru,
- mieć trwałe ocechowanie,
- mieć wybite znaki cechowe.

2.2.1.3. Wyroby zimnogięte – kształtowniki:

- kształtowniki zamknięte powinny odpowiadać wymaganiom norm: PN-EN 10219-1:2000 oraz PN-EN 10219-2:2000,
- kształtowniki otwarte powinny odpowiadać wymaganiom norm PN-73/H-93460.00, PN-73/H-93460.01, PN-73/H-93460.02, PN-73/H-93460.03, PN-73/H-93460.04, PN-73/H-93460.05 oraz PN-73/H-93460.06,

2.2.2. Łączniki

Śruby, nakrętki, nity i inne akcesoria do łączenia konstrukcji stalowych powinny odpowiadać wymaganiom norm: PN-ISO 1891:1999, PN-ISO 8992:1996 oraz PN-82/M-82054.20, a ponadto:

- śruby powinny odpowiadać wymaganiom norm: PN-EN ISO 4014:2002, PN-61/M-82331, PN-91/M-82341, PN-91/M-82342 oraz PN-83/M-82343,
- nakrętki powinny odpowiadać wymaganiom normy: PN-83/M-82171,
- podkładki powinny odpowiadać wymaganiom norm: PN-EN ISO 887:2002, PN-ISO 10673:2002, PN-77/M-82008, PN-79/M-82009, PN-79/M-82018 oraz PN-83/M-82039,
- nity powinny odpowiadać wymaganiom norm: PN-88/M-82952 oraz PN-88/M-82954.

2.2.3. Materiały do spawania

Materiały do spawania konstrukcji stalowych powinny odpowiadać wymaganiom normy: PN-EN 759:2000, a ponadto:

- elektrody powinny odpowiadać wymaganiom normy: PN-91/M-69430,
- drut spawalniczy powinien odpowiadać wymaganiom normy: PN-EN 12070:2002,
- topniki do spawania elektrycznego powinny odpowiadać wymaganiom norm: PN-73/M-69355 oraz PN-67/M-69356.

2.2.4. Zabezpieczenie antykorozyjne

Zabezpieczenie antykorozyjne elementów stalowych stanowi warstwa cynku o minimalnej, średniej grubości 70 µm zgodnie z PN-EN ISO 1461 dla kategorii odporności korozyjnej C3 zgodnie z PN-EN ISO 12944-2.

Elementy stalowe zewnętrzne pokryć farbami proszkowymi lub zewnętrznymi system np. Duplex. Stosować systemowe rozwiązania z uwzględnieniem kolorystyki uzgodnionej z Inwestorem i Projektantem.

2.2.5. Składowanie materiałów i konstrukcji

Elementy konstrukcji stalowych i materiały dostarczone na budowę powinny być wyładowywane dźwigami. Elementy ciężkie, długie i wiotkie należy przenosić za pomocą zawiesi i usztywnić przed odkształcaniem. Elementy układać w sposób umożliwiający odczytanie znakowania. Na miejscu składowania należy rejestrować konstrukcje niezwłocznie po ich nadejściu, segregować i układać na wyznaczonym miejscu na podkładach drewnianych z bali lub desek na wyrównanej do poziomu ziemi w odległości 2,0 do 3,0 m od siebie oraz oczyszczać i naprawiać powstałe w czasie transportu ewentualne uszkodzenia.

Elektrody składować w magazynie w oryginalnych opakowaniach, zabezpieczonych przed zawilgoceniem.

Łączniki składować w magazynie w oryginalnych opakowaniach lub skrzynkach.

3. Sprzęt

Roboty związane z wykonaniem oraz montażem konstrukcji stalowych mogą być wykonywane ręcznie lub mechanicznie przy użyciu dowolnego sprzętu przeznaczonego do wykonywania zamierzonych robót.

Wykonawca do montażu lub demontażu elementów konstrukcji stalowej powinien dysponować m.in.:

- spawarkami,
- palnikami gazowymi,
- żurawiami samochodowymi o udźwigu 10 Mg,
- żurawiami samochodowymi lub kolejowymi o udźwigu dostosowanym do ciężaru poszczególnych elementów konstrukcji (40 do 100 Mg).

Sprzęt wykorzystywany przez Wykonawcę powinien być sprawny technicznie i spełniać wymagania techniczne w zakresie BHP.

Ogólne wymagania dotyczące sprzętu podano w OST.

4. Transport

Środki transportu wykorzystywane przez Wykonawcę powinny być sprawne technicznie i spełniać wymagania techniczne w zakresie BHP oraz przepisów o ruchu drogowym.

Ogólne wymagania dotyczące transportu podano w OST.

Elementy konstrukcji stalowej załadowane na środki transportu powinny odpowiadać wymogom skrajni i być trwale mocowane, aby w drodze nie uległy zsunięciu, odkształceniu, przewróceniu itp. Sposób załadunku, transportowania i rozładunku nie powinien powodować powstania nadmiernych deformacji, naprężeń i uszkodzeń. Elementy wiotkie powinny być odpowiednio zabezpieczone przed odkształceniem i zdeformowaniem.

Wykonawca powinien wykonać „Projekt organizacji transportu” elementów konstrukcji stalowej z Wytwórni na miejsce wbudowania. Projekt podlega pisemnej akceptacji przez Inspektora nadzoru.

„Projekt organizacji transportu” powinien zawierać:

- harmonogram realizacji transportu,
- określenie gabarytów i masy transportowanych elementów,
- sposób za i wyładunku elementów stalowych,
- rodzaj środków transportowych,
- w przypadku elementów, których gabaryty przekraczają skrajnię drogową lub torową, należy podać planowaną trasę transportu wraz ze wszystkimi wymaganymi przepisami, pozwoleniami i uzgodnieniami,
- sposób oznakowania transportu elementów, których gabaryty przekraczają skrajnię drogową lub torową, zgodnie z przepisami o ruchu drogowym lub przepisami kolejowymi.

Wszelkiego rodzaju opracowania (projekty, ekspertyzy, opinie) wymagane przez jednostki uzgadniające trasę konwoju lub transportu, wykonawca wykona we własnym zakresie i na własny koszt.

Wszelkie uszkodzenia dróg publicznych, linii kolejowej lub innych budowli i urządzeń powstałe w trakcie transportu Wykonawca będzie usuwać na bieżąco i na własny koszt.

5. Wykonanie robót

5.1. Ogólne warunki wykonywania robót

Ogólne wymagania dotyczące wykonania robót podano w OST. Wykonanie robót powinno być zgodne normami PN-89/S-10050, PN-82/S-10052 oraz warunkami technicznymi .

Wykonawca przedstawi Inspektorowi nadzoru do akceptacji projekt organizacji i harmonogram robót uwzględniający wszystkie warunki, w jakich będą wykonywane roboty związane z wykonaniem i montażem elementów konstrukcji stalowej.

Elementy mogą być wykonywane przez spawaczy posiadających odpowiednie uprawnienia w Wytwórniach nie posiadających Świadectwa Kwalifikacji Ministerstwa Infrastruktury – tylko za zgodą i akceptacją Inspektora Nadzoru.

5.2. Zakres wykonywania robót w Wytwórni

5.2.1. Wymagania ogólne

Rozpoczęcie robót poprzedza wykonanie przez Wytwórnę „Projekt organizacji robót” związanych z wykonaniem elementów konstrukcji stalowej. Projekt podlega pisemnej akceptacji przez Inżyniera, a rozpoczęcie robót może nastąpić po dokonaniu odpowiedniego wpisu do Dziennika Budowy przez Inspektora nadzoru.

„Projekt organizacji robót” powinien zawierać:

- harmonogram realizacji robót,
- projekt technologii spawania,
- harmonogram i sposób przeprowadzania badań materiałów i spoin wymaganych odpowiednimi normami,
- określenie odpowiedzialnych za wykonanie robót ze strony Wytwórni,
- określenie Podwykonawców,
- określenie kwalifikacji osób wykonujących konstrukcję (spawaczy),
- określenie źródeł zaopatrzenia w stal konstrukcyjną,
- określenie źródeł zaopatrzenia w inne czynniki produkcji (elektrody, druty, topniki, śruby itp.),
- określenie sprzętu przewidzianego do wykonania konstrukcji,
- określenie metody wykonania powłok antykorozyjnych,
- określenie metody wypełnienia poliuretanem elementów konstrukcyjnych,
- określenie sposobu i trybu usuwania usterek,
- inne informacje, których wymaga Inspektor nadzoru.

Technologia spawania powinna zapewniać minimalizację naprężeń spawalniczych i odkształceń.

Wytwórca powinien zobowiązać się do znajomości i przestrzegania ustaleń zawartych w SST i dokumentacji projektowej, co potwierdza pisemnie złożeniem odpowiedniej deklaracji Inspektorowi.

5.2.2. Przygotowanie i obróbka elementów

Wyroby hutnicze stosowane do wykonania elementów konstrukcji stalowej przed wbudowaniem powinny być sprawdzone pod względem:

- gatunku stali,
- asortymentu,
- własności,
- wymiarów i prostoliniowości.

Elementy, których odchyłki wymiarowe pod względem prostoliniowości przekraczają dopuszczalne odchyłki wg PN-89/S-10050, powinny podlegać prostowaniu. Elementy stalowe konstrukcji poddane prostowaniu lub gięciu nie powinny wykazywać pęknięć. Wystąpienie tego rodzaju uszkodzeń powoduje odrzucenie wykonanych elementów. Sprzęt używany do prostowania i gięcia elementów stalowych powinien być zaakceptowany i sprawdzony przez Inspektora.

Cięcie elementów i sposób obrobienia brzegów powinien być wykonany zgodnie z ustaleniami, z zachowaniem wymagań wg PN-89/S-10050.

Przed przystąpieniem do składania elementów konstrukcji Inspektor przeprowadza odbiór elementów w zakresie usunięcia rdzy, oczyszczenia i oszlifowania powierzchni przylegających i brzegów styków – z zachowaniem wymagań wg PN-89/S-10050, PN-87/M-04251 i PN-EN ISO 9013:2002.

5.2.3. Składanie konstrukcji

5.2.3.1. Spawanie

Spawanie winno odbywać się zgodnie z normą PN-89/S-10050.

Scalanie elementów konstrukcji stalowej przez spawanie powinno być wykonane zgodnie z zaakceptowanym przez Inspektora „Opisem technologii spawania”.

Osoby kierujące spawaniem i spawacze powinny posiadać odpowiednie uprawnienia państwowe.

Elementy stalowe konstrukcji spawane są w Wytwórni w elementy montażowe .

Wszystkie spoiny po wykonaniu podlegają ocenie jakościowej i odbiorowi.

W każdej fazie wykonywania konstrukcji stalowej Inspektor może zarządzić kontrolę stosowanych materiałów spawalniczych i sprawdzenie poprawności wykonywanych złączy spawanych.

5.2.3.2. Połączenia na śruby

Elementy konstrukcji stalowej przeznaczone do łączenia na śruby powinny być odpowiednio przygotowane, i tak:

- trzpienie trzeba tak dopasować do otworu, aby śruba wchodziła w otwór po lekkim uderzeniu młotkiem,
- gwint należy naciąć na takiej długości, aby zwoje nie wchodziły w otwór części łączonych, co najmniej dwa zwoje znajdowały się nad górną powierzchnią nakrętki, a podkładka pod nakrętkę pokrywała co najmniej zwoje,
- powierzchnie gwintu oraz powierzchnie oporowe nakrętek i podkładek przed montażem należy pokryć warstwą smaru,
- śruba w otworze nie powinna przesuwać się ani drgać przy ostukiwaniu młotkiem kontrolnym.

5.2.4. Próbny montaż nowej konstrukcji stalowej

Przed wysłaniem elementów montażowych nowej konstrukcji stalowej na plac budowy należy dokonać próbnego montażu w Wytwórni. Montaż powinien być dokonany przez Wytwórcę konstrukcji zgodnie z wymaganiami normy PN-89/S-10050.

Przed przystąpieniem do próbnego montażu powinien być dokonany odbiór wytworzonych elementów konstrukcji stalowej przez Inspektora nadzoru. Wynikiem odbioru jest odpowiedni wpis Inspektora do Dziennika Budowy.

5.2.5. Zabezpieczenie antykorozyjne

Zabezpieczenie antykorozyjne elementów konstrukcji stalowej, jeżeli jest to możliwe, należy wykonać w Wytwórni zgodnie z wytycznymi Inspektora nadzoru. Zabezpieczenie antykorozyjne elementów stalowych stanowi warstwa cynku o minimalnej, średniej grubości 70 μm zgodnie z PN-EN ISO 1461 dla kategorii odporności korozyjnej C3 zgodnie z PN-EN ISO 12944-2. Wnętrze elementów stalowych należy wypełnić poliuretanem przy wykorzystaniu otworów technologicznych.

5.3. Montaż nowej konstrukcji stalowej na budowie

5.3.1. Wymagania ogólne

Rozpoczęcie robót może nastąpić po dokonaniu odpowiedniego wpisu przez Inspektora do Dziennika Budowy.

Wykonawca zobowiązany jest do przekazania Inspektorowi nadzoru do akceptacji:

- harmonogram realizacji robót,
- projekt montażu z uwzględnieniem podparć konstrukcji i kolejność
- określenie odpowiedzialnych za wykonanie robót, ze strony Wykonawcy montażu,
- określenie Podwykonawców,
- określenie kwalifikacji osób wykonujących montaż konstrukcji,
- określenie sprzętu przewidzianego do wykonania montażu konstrukcji,
- określenie sposobu i trybu usuwania usterek,
- „Projekt rusztowań montażowych”,
- określenie sposobu zapewnienia bezpieczeństwa osób wykonujących montaż konstrukcji,
- inne informacje, których wymaga Inspektor.

Przed przystąpieniem do montażu konstrukcji, wykonawca montażu powinien zapoznać się z protokołem odbioru konstrukcji od Wytwórcy i potwierdzić to odpowiednim wpisem do Dziennika Budowy.

Do montażu konstrukcji stalowej stosuje się rusztowania stalowe wg PN-M-48090:1996 i PN-89/S-10050. Projekt rusztowań powinien być oparty na obliczeniach statycznych odpowiadających warunkom normy PN-82/S-10052.

Konstrukcja rusztowań i pomostów powinna być sprawdzona na:

- siły wywołane obciążeniem od montowanej konstrukcji stalowej wraz z elementami dodatkowymi,
- siły wywołane obciążeniem od ludzi pracujących przy montażu,
- siły od ciężaru narzędzi, urządzeń i materiałów pomocniczych.

Wykonane rusztowania montażowe powinny zapewniać prawidłowy dostęp do każdego styku montażowego.

W czasie montażu należy dopilnować, aby prace były prowadzone zgodnie z projektem organizacji robót. Kolejne elementy mogą być montowane po wyregulowaniu i zapewnieniu stateczności elementów uprzednio zmontowanych.

5.3.2. Prace przygotowawcze i pomiarowe

Przed przystąpieniem do montażu konstrukcji na podporach należy wyznaczyć lub skontrolować:

- położenie osi,

Po wykonanym montażu należy skontrolować:

- położenie osi elementów konstrukcyjnych,
- niweletę punktów charakterystycznych.

5.3.3. Wykonanie połączeń spawanych

W czasie spawania wilgotność względna powietrza nie może być większa niż 80%, a temperatura nie niższa niż +5°C. W czasie opadów atmosferycznych, mgły lub mżawki miejsce spawania i stanowiska spawaczy należy osłonić.

Powierzchnie łączonych elementów powinny być wolne od zgorzelin, rdzy, farby, tłuszczu i innych zanieczyszczeń na szerokości nie mniejszej niż 15 cm.

Spoiny powinny posiadać klasę zgodną z dokumentacją projektową. Spoiny czołowe powinny być podpawane lub wykonane taką technologią, aby grań była jednolita i gładka. Spoiny po wykonaniu powinny być obrobione mechanicznie i zabezpieczone antykorozyjnie w sposób uzgodniony z Inspektorem Nadzoru.

5.4. Balustrady

Montaż balustrad, obręczy oraz uchwytów dla osób niepełnosprawnych należy rozpocząć od dokładnego wytrasowania miejsc montażu. Sposób mocowania elementów balustrad, obręczy oraz uchwytów powinien zapewniać im stateczność, pewność i trwałość. Elementy mocujące np.: kotwy, należy dobrać zależnie od wielkości obciążeń. Należy zwrócić uwagę na właściwe wypionowanie i wypoziomowanie elementów montowanych.

6. Kontrola jakości

6.1. Wymagania ogólne

Kontrola jakości wykonania nowej konstrukcji stalowej jak i nowych elementów konstrukcji już istniejących polega na sprawdzeniu zgodności z dokumentacją projektową oraz wymaganiami podanymi w normie PN-89/S-10050 i niniejszej SST.

Ocena poszczególnych etapów robót potwierdzana jest wpisem do Dziennika Budowy.

Ogólne wymagania dotyczące kontroli jakości robót podano w OST

6.2. Zakres kontroli i badań:

6.2.1. Materiały

Materiały stosowane do wykonania elementów konstrukcji stalowej podlegają kontroli zgodnie z wymaganiami podanymi w niniejszej SST.

Przed wbudowaniem każdorazowo stosowane materiały powinny uzyskać akceptację Inspektora nadzoru.

6.2.2. Konstrukcja stalowa

Wykonanie i montaż konstrukcji stalowej podlega kontroli zgodnie z wymaganiami podanymi w niniejszej SST.

Dopuszczalne odchyłki wymiarowe powinny odpowiadać wymaganiom normy PN-89/S-10050 .

6.2.2.1. Kontrole prowadzone w procesie wytwarzania:

- kontrola stali,
- sprawdzenie elementów stalowych,
- sprawdzenie wymiarów konstrukcji,
- sprawdzenie połączeń,
- sprawdzenie zabezpieczeń antykorozyjnych,
- sprawdzenie poprawności wykonania konstrukcji poprzez wykonanie próbnego montażu konstrukcji,
- sprawdzenie, czy elementy załadowane na środki transportu odpowiadają wymogom skrajni i czy są trwale mocowane,
- sprawdzenie zgodności wykonania konstrukcji stalowej z dokumentacją projektową,
- kontrolę jakości wykonania z uwzględnieniem dopuszczalnych tolerancji,
- kontrolę jakości powłok antykorozyjnych.

Odbiór konstrukcji oraz ewentualne zalecenia co do sposobu naprawy powstałych uszkodzeń w czasie transportu potwierdza Inspektor nadzoru wpisem do Dziennika Budowy.

Roboty podlegają odbiorowi, a ocena poszczególnych etapów robót potwierdzana jest wpisem do Dziennika Budowy.

6.2.3. Elementy konstrukcji stalowej

Wykonanie i montaż elementów konstrukcji stalowej podlega kontroli zgodnie z wymaganiami podanymi w niniejszej SST.

Dopuszczalne odchyłki wymiarowe powinny odpowiadać wymaganiom normy PN-89/S-10050

7. Obmiar robót

Ogólne wymagania dotyczące obmiaru robót podano w OST.

Jednostką obmiarową jest t (tona):

- wykonanej i zamontowanej konstrukcji stalowej jako całości,
- wykonanych i zamontowanych elementów konstrukcji stalowej, zgodnie z dokumentacją projektową i obmiarem w terenie.

8. Odbiór robót

Ogólne wymagania dotyczące odbioru robót podano w OST

Inspektor nadzoru, w porozumieniu z Wykonawcą, dokonuje nadzoru nad wykonaniem konstrukcji stalowej jako całości, jak i elementów konstrukcji stalowej przeznaczonych do wbudowania.

Odbiór konstrukcji po rozładunku i ewentualnych uszkodzeń powstałych w transporcie winien być wykonany w obecności Inspektora i powinien być przez niego zaakceptowany. Wytwórca powinien dostarczyć wszystkie elementy konstrukcji stalowej oraz komplet dokumentów dotyczących wykonanej konstrukcji i zabezpieczenia antykorozyjnego.

Odbiór konstrukcji na budowie winien być dokonany na podstawie protokołu ostatecznego odbioru konstrukcji w wytwórni wraz z oświadczeniem wytwórni, że usterki w czasie odbiorów międzyoperacyjnych zostały usunięte.

Wykonane i zamontowane konstrukcje stalowe jako całość oraz elementy konstrukcji stalowych przeznaczone do wbudowania w konstrukcję uznaje się za wykonane i zamontowane zgodnie z dokumentacją projektową, niniejszą SST i wymaganiami Inspektora, jeżeli wszystkie pomiary i badania z zachowaniem tolerancji podanych w przywołanych normach lub w punktach 2, 5 i 6 niniejszej SST dały wyniki pozytywne.

9. Podstawa płatności

Ogólne wymagania dotyczące podstawy płatności podano w OST.

Podstawę płatności stanowi cena za 1 tonę:

- wykonanej, zabezpieczonej, wypełnionej, pomalowanej i zmontowanej konstrukcji stalowej jako całości,
- wykonanych i zamontowanych w istniejącej części elementów konstrukcji stalowej,
- zgodnie z dokumentacją projektową, obmiarem robót, atestem producenta materiałów i oceną jakości wykonania robót na podstawie pomiarów i badań.

Cena zawiera również zapas na odpady i ubytki materiałowe.

10. Przepisy związane

Zgodnie z OST, pkt 11.

10.1. Normy

1.	PN-S-10050:1989	Obiekty mostowe. Konstrukcje stalowe. Wymagania i badania.
2.	PN-82/S-10052	Obiekty mostowe. Konstrukcje stalowe. Projektowanie.
3.	PN-EN 10020:2003	Definicje i klasyfikacja gatunków stali.
4.	PN-EN 10027-1:1994	Systemy oznaczania stali. Znaki stali, symbole główne.
5.	PN-EN 10027-2:1994	Systemy oznaczania stali. Systemy cyfrowe.
6.	PN-EN 10021:1997	Ogólne techniczne warunki dostawy stali i wyrobów stalowych.
7.	PN-EN 10079:1996	Stal. Wyroby. Terminologia.
8.	PN-EN 10204+Ak:1997	Wyroby metalowe. Rodzaje dokumentów kontroli.
9.	PN-90/H-01103	Stal. Półwyroby i wyroby hutnicze. Cechowanie barwne.
10.	PN-87/H-01104	Stal. Półwyroby i wyroby hutnicze. Cechowanie.

11.	PN-88/H-01105	Stal. Półwyroby i wyroby hutnicze. Pakowanie, przechowywanie i transport.
12.	PN-91/H-93407	Stal. Dwuteowniki walcowane na gorąco.
13.	PN-H-93419:1997	Dwuteowniki stalowe równoległościennie I PE walcowane na gorąco. Wymiary.
14.	PN-H-93452:1997	Dwuteowniki stalowe szerokostopowe walcowane na gorąco. Wymiary.
15.	PN-EN 10024:1998	Dwuteowniki stalowe z pochyloną wewnętrzną powierzchnią stopek walcowane na gorąco. Tolerancja kształtu i wymiarów.
16.	PN-71/H-93451	Stal walcowana. Ceowniki ekonomiczne.
17.	PN-H-93400:2003	Ceowniki stalowe walcowane na gorąco. Wymiary.
18.	PN-EN 10279:2003	Ceowniki stalowe walcowane na gorąco. Tolerancje kształtu, wymiarów i masy.
19.	PN-91/H-93406	Stal. Teowniki walcowane na gorąco.
20.	PN-EN 10055:1999	Stal. Teowniki równoramienne z zaokrągloną stopką i ramieniem, walcowane na gorąco. Wymiary oraz tolerancje kształtu i wymiarów.
21.	PN-EN 10056-1:2000	Kątowniki równoramienne i nierównoramienne ze stali konstrukcyjnej. Wymiary.
22.	PN-EN 10056-2:1998	Kątowniki równoramienne i nierównoramienne ze stali konstrukcyjnej. Tolerancje kształtu i wymiarów.
23.	PN-EN 10056-2:1998	Kątowniki równoramienne i nierównoramienne ze stali /Ap1:2003 (poprawka) konstrukcyjnej. Tolerancje kształtu i wymiarów.
24.	PN-EN 10248-1:1999	Grodzice walcowane na gorąco ze stali niestopowych. Techniczne warunki dostawy.
25.	PN-EN 10248-2:1999	Grodzice walcowane na gorąco ze stali niestopowych. Tolerancje kształtu i wymiarów.
26.	PN-EN 10210-1:2000	Kształtowniki zamknięte wykonywane na gorąco ze stali konstrukcyjnych niestopowych i drobnoziarnistych. Warunki techniczne dostawy.
27.	PN-EN 10210-2:2000	Kształtowniki zamknięte wykonywane na gorąco ze stali konstrukcyjnych niestopowych i drobnoziarnistych. Tolerancje, wymiary i wielkości statyczne.
28.	PN-H-92203:1994	Stal. Blachy uniwersalne. Wymiary.
29.	PN-H-92200:1994	Stal. Blachy grube. Wymiary.
30.	PN-73/H-92127	Blachy stalowe żeberkowe.
31.	PN-76/H-92325	Bednarka stalowa bez pokrycia lub ocynkowana.
32.	PN-EN 10219-1:2000	Kształtowniki zamknięte ze szwem wykonywane na zimno ze stali konstrukcyjnych niestopowych i drobnoziarnistych. Warunki techniczne dostawy.
33.	PN-EN 10219-2:2000	Kształtowniki zamknięte ze szwem wykonywane na zimno ze stali konstrukcyjnych niestopowych i drobnoziarnistych. Tolerancje, wymiary i wielkości statyczne.
34.	PN-73/H-93460.00	Kształtowniki stalowe gięte na zimno otwarte.
35.	PN-73/H-93460.01	Kształtowniki stalowe gięte na zimno otwarte. Kątowniki równoramienne ze stali węglowej zwykłej jakości o Rm do 490 MPa.
36.	PN-73/H-93460.02	Kształtowniki stalowe gięte na zimno otwarte. Kątowniki równoramienne ze stali niskostopowej o podwyższonej wytrzymałości o Rm powyżej 490 MPa.
37.	PN-73/H-93460.03	Kształtowniki stalowe gięte na zimno otwarte. Ceowniki równoramienne ze stali węglowej zwykłej jakości o Rm do 490 MPa.
38.	PN-73/H-93460.04	Kształtowniki stalowe gięte na zimno otwarte. Ceowniki równoramienne ze stali niskostopowej o podwyższonej wytrzymałości o Rm powyżej 490 MPa.
39.	PN-73/H-93400.05	Kształtowniki stalowe gięte na zimno otwarte. Kątowniki nierównoramienne ze stali węglowej zwykłej jakości o Rm do 490 MPa.
40.	PN-73/H-93460.06	Kształtowniki stalowe gięte na zimno otwarte. Kątowniki nierównoramienne ze stali niskostopowej o podwyższonej wytrzymałości o Rm powyżej 490 MPa.
41.	PN-EN 10249-1:2000	Grodzice kształtowane na zimno ze stali niestopowych. Techniczne warunki dostawy.
42.	PN-EN 10249-2:2000	Grodzice kształtowane na zimno ze stali niestopowych. Tolerancje kształtu i wymiarów.
43.	PN-76/H-93461.03	Kształtowniki stalowe gięte na zimno określonego przeznaczenia. Kształtowniki na grodzice.

44.	PN-ISO 1891:1999	Śruby, wkręty, nakrętki i akcesoria. Terminologia.
45.	PN-ISO 8992:1996	Części złączne. Ogólne wymagania dla śrub, wkrętów, śrub dwustronnych i nakrętek.
46.	PN-82/M-82054.20	Śruby, wkręty i nakrętki. Pakowanie, przechowywanie i transport.
47.	PN-EN ISO 4014:2002	Śruby z łbem sześciokątnym. Klasy dokładności A i B.
48.	PN-61/M-82331	Śruby pasowane z łbem sześciokątnym.
49.	PN-91/M-82341	Śruby pasowane z łbem sześciokątnym z gwintem krótkim.
50.	PN-91/M-82342	Śruby pasowane z łbem sześciokątnym z gwintem długim.
51.	PN-83/M-82343	Śruby z łbem sześciokątnym powiększonym do połączeń sprężonych.
52.	PN-83/M-82171	Nakrętki sześciokątne powiększone do połączeń sprężonych.
53.	PN-EN ISO 887:2002	Podkładki okrągłe do śrub, wkrętów i nakrętek ogólnego przeznaczenia. Układ ogólny.
54.	PN-ISO 10673:2002	Podkładki okrągłe do śrub z podkładką. Szereg mały, średni i duży. Klasa dokładności A.
55.	PN-77/M-82008	Podkładki sprężyste.
56.	PN-79/M-82009	Podkładki klinowe do dwuteowników.
57.	PN-79/M-82018	Podkładki klinowe do ceowników.
58.	PN-83/M-82039	Podkładki okrągłe do połączeń sprężonych.
59.	PN-88/M-82952	Nity z łbem kulistym.
60.	PN-88/M-82954	Nity z łbem stożkowym.
61.	PN-EN 759:2000	Spawalnictwo. Materiały dodatkowe do spawania. Warunki techniczne dostawy materiałów dodatkowych do spawania. Rodzaj wyrobu, wymiary, tolerancje i znakowanie.
62.	PN-91/M-09430	Spawalnictwo. Elektrody stalowe otulone do spawania i napawania stali. Ogólne wymagania i badania.
63.	PN-EN 12070:2002	Materiały dodatkowe do spawania. Druty elektrodowe, druty i pręty do spawania łukowego stali odpornych na pękanie. Klasyfikacja.
64.	PN-73/M-69355	Topniki do spawania i napawania łukiem krytym.
65.	PN-67/M-69356	Topniki do spawania żużlowego.
66.	PN-87/M-04251	Struktura geometryczna powierzchni. Chropowatość powierzchni. Wartości liczbowe parametrów.
67.	PN-EN ISO 9013:2002	Spawanie i procesy pokrewne. Klasyfikacja jakości i tolerancje wymiarów powierzchni ciętych termicznie (cięcie tlenem).
68.	PN-75/M-69703	Spawalnictwo. Wady złączy spawanych. Nazwy i określenia.
69.	PN-85/M-69775	Spawalnictwo. Wadliwość złączy spawanych. Oznaczenie klasy wadliwości na podstawie oględzin zewnętrznych.
70.	PN-EN 970:1999	Spawalnictwo. Badania nieniszczące złączy spawanych. Badania wizualne.
71.	PN-87/M-69776	Spawalnictwo. Określenie wysokości wad spoin na podstawie gęstości optycznej obrazu na radiogramie.
72.	PN-EN 1435:2001	Badania nieniszczące złączy spawanych. Badania radiograficzne złączy spawanych.
73.	PN-EN 1712:2001	Badania nieniszczące złączy spawanych. Badania ultradźwiękowe złączy spawanych.
74.	PN-M-48090:1996	Rusztowania stalowe z elementów składanych do budowy mostów. Wymagania i badania przy odbiorze zmontowanych konstrukcji.
75.	PN-87/M-69772	Spawalnictwo. Klasyfikacja wadliwości złączy spawanych na podstawie radiogramów.

10.2. Inne dokumenty:

1. Ustawa z dnia 7 lipca 1994 r. Prawo budowlane (tekst jednolity: Dz. U. z 2003 r. Nr 207, poz. 2016; z późniejszymi zmianami),
2. Ustawa z dnia 16 kwietnia 2004 r. o wyrobach budowlanych (Dz. U. z 2004 r. Nr 92, poz. 881),
3. Ustawa z dnia 30 sierpnia 2002 r. o systemie oceny zgodności (Dz. U. z 2002 r. Nr 166, poz. 1360, z późniejszymi zmianami).

SST 07. ROBOTY IZOLACYJNE - IZOLACJE PRZECIWWILGOCIOWE

1. Wstęp

1.1. Przedmiot SST

Przedmiotem niniejszej szczegółowej specyfikacji technicznej (SST) są wymagania dotyczące wykonania i odbioru robót związanych z wykonaniem i odbiorem izolacji przeciwwilgociowych dla zadania: „BUDOWA OBIEKTU LEKKOATLETYCZNEGO PRZY PUBLICZNYM GIMNAZJUM NR 3, im. ORLAŃ LWOWSKICH W BRZEGU”.

1.2. Zakres stosowania SST

Szczegółowa specyfikacja techniczna (SST) jest stosowana jako dokument przetargowy i kontraktowy przy zlecaniu i realizacji robót wymienionych w pkt. 1.1.

1.3. Zakres robót objętych SST

Roboty, których dotyczy specyfikacja obejmują wszystkie czynności umożliwiające i mające na celu wykonanie izolacji przeciwwilgociowych związanych z budową, przebudową, modernizacją, remontem i rozbiorą obiektów inżynierskich w ramach realizacji zadania: „BUDOWA OBIEKTU LEKKOATLETYCZNEGO PRZY PUBLICZNYM GIMNAZJUM NR 3, im. ORLAŃ LWOWSKICH W BRZEGU”.

1.4. Określenia podstawowe

Określenia podane w niniejszej SST są zgodne z definicjami zawartymi w odpowiednich normach i wytycznych oraz określeniami podanymi w OST.

1.5. Ogólne wymagania dotyczące robót

Wykonawca jest odpowiedzialny za jakość wykonania robót, bezpieczeństwo wszelkich czynności na terenie budowy, metody użyte przy budowie oraz za ich zgodność z dokumentacją projektową, SST i poleceniami Inspektora nadzoru.

Ogólne wymagania dotyczące robót podano w OST.

2. Materiały

2.1. Wymagania ogólne

2.1.1. Wszelkie materiały do wykonywania izolacji przeciwwilgociowych bitumicznych powinny odpowiadać wymaganiom zawartym w normach państwowych lub świadectwach ITB dopuszczających dany materiał do powszechnego stosowania w budownictwie.

2.1.2. Do papowych izolacji należy stosować papy o wkładach nie podlegających rozkładowi biologicznemu, do których zalicza się papy na tkaninie z włókien szklanych i na welonie szklanym oraz papy na włóknie poliestrowym.

2.1.3. Lepiki i kleje nie powinny działać destrukcyjnie na łączone materiały i powinny wykazywać dostateczną odporność w środowisku, w którym zostają użyte oraz należyłą przyczepność do sklejanych materiałów, określoną wg metod badań podanych w normach państwowych i świadectwach ITB.

2.1.4. Materiały izolacyjne powinny być pakowane, przechowywane i transportowane w sposób wskazany w normach państwowych i świadectwach ITB.

2.2. Materiały do izolacji przeciwwilgociowych

2.2.1. Papa asfaltowa izolacyjna

Do wykonania izolacji poziomych w przedmiotowym obiekcie należy stosować papę I/400 na tekturze o gramaturze 400 g/m².

Wymagania wg PN-B-27617/A1:1997

Wstęga papy powinna być bez dziur i załamów, o równych krawędziach.

Powierzchnia papy nie powinna mieć widocznych plam asfaltu.

Dopuszcza się pudrowanie i piaskowanie powierzchni papy izolacyjnej.

Przy rozwijaniu rolki niedopuszczalne są uszkodzenia powstałe na skutek sklejenia się papy. Dopuszcza się naderwania na krawędziach wstęgi papy w kierunku poprzecznym nie dłuższe niż 30 mm, nie więcej niż w 3 miejscach na każde 10 m długości papy.

Papa po rozerwaniu i rozwarstwieniu powinna mieć jednolite ciemnobrunatne zabarwienie.

Wymiary papy w rolce:

- długość: 20 m \pm 0,20 m
40 m \pm 0,40 m
60 m \pm 0,60 m
- szerokość: 90, 95, 100, 105, 110 cm \pm 1 cm

Pakowanie, przechowywanie i transport.

Rolki papy powinny być pośrodku owinięte paskiem papieru szerokości co najmniej 20 cm i związane drutem i sznurkiem grubości co najmniej 0,5 mm.

Na każdej rolce papy powinna być umieszczona nalepka z podstawowymi danymi określonymi w ww. normie.

Rolki papy należy przechowywać w pomieszczeniach krytych, chroniących przed zawilgoceniem i działaniem promieni słonecznych i w odległości co najmniej 120 cm od grzejników.

Rolki papy należy układać w stosy (do 1200 szt.) w pozycji stojącej, w jednej warstwie. Odległość między stosami – 80 cm.

2.2.2. Lepik asfaltowy na gorąco

Wymagania wg PN-B-24625:1998.

- temperatura mięknięcia – 60–80°C
- temperatura zapłonu – 200°C
- zawartość wody – nie więcej niż 0,5%
- spływność – lepik nie powinien spływać w temperaturze 50°C w ciągu 5 godzin warstwy sklejącej dwie warstwy papy nachylonej pod kątem 45°
- zdolność klejenia – lepik nie powinien się rozdzielić przy odrywaniu pasków papy sklejonych ze sobą i przyklejonych do betonu w temperaturze 18°C.

2.2.3. Roztwór asfaltowy do gruntowania

Wymagania wg PN-B-24620:1998

2.2.4. Kit asfaltowy uszczelniający KF

Wymagania wg normy PN-75/B-30175

2.2.5. Kit epoksydowy bezrozpuszczalnikowy

Wymagania wg normy BN-70/6112-24

2.2.6. Izolacje bitumiczne bezrozpuszczalnikowe:

Ceresit CP10, Dysperbit, Izoplast, itp.

Wymagania wg PN-69/B-10260

3. Sprzęt

Roboty można wykonać ręcznie lub przy użyciu dowolnego typu sprzętu do wykonania zamierzonych robót.

Sprzęt powinien być zgodny z zaleceniami podanymi w kartach technologicznych stosowanych materiałów.

Sprzęt wykorzystywany przez Wykonawcę powinien być sprawny technicznie i spełniać wymagania techniczne w zakresie BHP.

Ogólne wymagania dotyczące sprzętu podano w OST.

4. Transport

Środki transportu wykorzystywane przez Wykonawcę powinny być sprawne technicznie i spełniać wymagania techniczne w zakresie BHP oraz przepisów o ruchu drogowym.

Ogólne wymagania dotyczące transportu podano w OST.

Materiały izolacyjne należy przewozić w oryginalnych opakowaniach producenta, w taki sposób aby zabezpieczyć opakowanie przed uszkodzeniem.

5. Wykonanie robót

5.1. Ogólne warunki wykonania robót:

Ogólne wymagania dotyczące wykonania robót podano w OST.

Wykonanie robót powinno być zgodne kartami technicznymi stosowanych materiałów, normą PN-69/B-10260 i oraz warunkami technicznymi.

Wykonawca przedstawi Inspektorowi Nadzoru do akceptacji projekt organizacji i harmonogram robót uwzględniający wszystkie warunki, w jakich będą wykonywane roboty związane z wykonaniem izolacji.

Wykonawca robót izolacyjnych powinien posiadać stosowne do zadania referencje z wykonywania podobnych izolacji przeciwwodnych lub przeciwwilgociowych na konstrukcjach betonowych, żelbetowych i stalowych obiektów inżynierskich.

Ostateczną decyzję o zakwalifikowaniu przedstawionego przez Wykonawcę materiału do wykonania izolacji przeciwwilgociowej obiektów inżynierskich podejmuje Inspektor nadzoru.

Roboty powinny być prowadzone zgodnie z wytycznymi Producenta materiału izolacyjnego oraz zgodnie z normą PN-69/B-10260 w przypadku izolacji bitumicznych.

Temperatura otoczenia w czasie wykonywania robót powinna mieścić się w granicach od +5°C do +35°C i być o 3 stopnie wyższa od temperatury punktu rosy.

Wilgotność względna powietrza w czasie wykonywania robót powinna być nie większa niż 85%.

5.2. Zakres wykonywania robót

5.2.1. Przygotowanie rusztowań roboczych

Rusztowania robocze i sposób ich montażu powinny odpowiadać wymaganiom Producenta systemu.

5.2.2. Przygotowanie powierzchni stalowych

Powierzchnie stalowe powinny być oczyszczone, odtłuszczone zgodnie z wymaganiami norm: PN-89/S-10050, PN-EN ISO 4618-3:2001, PN-EN ISO 12944-4:2001, PN-EN ISO 8504-1:2002, PN-EN ISO 8504-2:2002, PN-ISO 8501-1:1996, PN-ISO 8501-2:1998, PN-70/H-97051 oraz PN-70/H-97052.

Powierzchnie powinny być przygotowane zgodnie z zaleceniami producenta izolacji podanymi w kartach technicznych stosowanych materiałów.

Bezpośrednio przed pokryciem powierzchni materiałami do gruntowania należy powierzchnię przedmuchać sprężonym powietrzem.

Powierzchnie przeznaczone do wykonania izolacji powinny odpowiadać zaleceniom podanym w kartach technicznych Producenta i aprobaty technicznych IBDiM odnośnie:

- stanu podłoża,
- temperatury,
- wilgotności.

5.2.3. Przygotowanie powierzchni betonowych

Pokrywana powierzchnia musi być oczyszczona, sucha, bez pyłu i zanieczyszczeń. Należy usunąć wszystkie luźne części i substancje zakłócające wiązanie, takie jak pyły, oleje, tłuszcze, resztki środków pielęgnacyjnych i związanych z szalunkiem itd. Zagłębienia i małe uszkodzenia należy wyrównać, a większe ubytki wypełnić.

Bezpośrednio przed pokryciem betonu izolacją, należy powierzchnię betonu przedmuchać sprężonym powietrzem.

Powierzchnie przeznaczone do wykonania izolacji powinny odpowiadać zaleceniom podanym w kartach technicznych stosowanych materiałów i ich aprobaty technicznych IBDiM odnośnie:

- wytrzymałości podłoża na odrywanie (minimum 1,5 MPa),
- temperatury podłoża,
- wilgotności podłoża (maksimum 4% – chyba, że materiał jest przeznaczony do układania na podłoża o większej wilgotności),
- wieku betonu.

5.2.4. Gruntowanie

Powierzchnie betonowe i stalowe powinny być gruntowane za pomocą środków gruntujących, zalecanych przez Producenta materiału izolacyjnego lub będących elementem danego materiału izolacyjnego zgodnie z kartą techniczną Producenta i aprobatą techniczną IBDiM.

5.2.5. Wykonanie warstwy izolacyjnej

Prace związane z wykonaniem izolacji winny być prowadzone z zachowaniem wymagań dokumentacji projektowej, odpowiednich norm, kart technicznych Producenta i aprobat technicznych wydanych przez IBDiM.

Metody wykonania izolacji:

- malowanie pędzlem,
- nanoszenie wałkiem,
- natryskiwanie,
- szpachlowanie,
- przyklejanie lub rozwijanie gotowych materiałów izolacyjnych.

Przy nakładaniu poszczególnych warstw izolacji należy przestrzegać zalecanych przez Producenta zakresów temperatur otoczenia i podłoża oraz wilgotności podłoża i powietrza.

Podłoże oraz każda nanoszona warstwa powinny być odebrane przez Inżyniera. Przystąpienie do kolejnych etapów robót może nastąpić po dokonaniu odpowiedniego wpisu przez Inżyniera do Dziennika Budowy.

5.2.6. Wykonanie warstwy ochronnej

Prace związane z wykonaniem warstw ochronnych izolacji winny być prowadzone z zachowaniem wymagań dokumentacji projektowej, odpowiednich norm oraz postanowień SST dotyczącej wykonywania konstrukcji betonowych i żelbetowych, jak i niniejszej SST.

6. Kontrola jakości

Ogólne wymagania dotyczące kontroli jakości robót podano w OST

Kontrola robót obejmuje:

- stwierdzenie właściwej jakości materiału na podstawie atestu Producenta,
- sprawdzenie zgodności sposobu magazynowania z zaleceniami Producenta materiału,
- sprawdzenie dopuszczalnego okresu magazynowania,
- kontrolę prawidłowości przygotowania powierzchni (wizualna ocena przygotowania powierzchni pod względem równości, braku plam i zabrudzeń),
- kontrolę wytrzymałości izolacji i podłoża na odrywanie,
- kontrolę prawidłowości wykonania izolacji (wizualna ocena wykonania izolacji z oceną jednorodności wykonania powłok, stwierdzeniem braku pęcherzy, złuszczeń lub odspojień itp.),
- oznaczenie rzeczywistej grubości powłoki (grubość powłoki winna być zgodna z wartością podaną w dokumentacji projektowej i zgodna z zaleceniami Producenta; grubość tę określa się jako średnią arytmetyczną z kilku pomiarów w miejscach wskazanych przez Inżyniera; grubość określa się metodami nieniszczącymi lub niszczącymi w sposób zgodny z aprobatą techniczną IBDiM,
- kontrolę poprawności naprawienia błędów w wykonanej izolacji,
- kontrolę wykonania warstwy ochronnej,
- oznaczenie przyczepności izolacji (w przypadku izolacji natryskowych).

Ocena poszczególnych etapów robót potwierdzana jest wpisem do Dziennika Budowy.

7. Obmiar robót

Ogólne wymagania dotyczące obmiaru robót podano w OST.

Jednostką obmiarową jest m² (metr kwadratowy) wykonanej izolacji zgodnie z dokumentacją projektową i obmiarem w terenie.

8. Odbiór robót

Ogólne wymagania dotyczące odbioru robót podano w OST.

Podłoże oraz każda nanoszona warstwa powinny być odebrane przez Inspektora nadzoru. Przystąpienie do kolejnych etapów robót może nastąpić po dokonaniu odpowiedniego wpisu przez Inspektora do Dziennika Budowy.

Wykonanie izolacji uznaje się za wykonane zgodnie z dokumentacją projektową, niniejszą SST i wymaganiami Inspektora, jeżeli wszystkie pomiary i badania z zachowaniem tolerancji, przywołanych normach lub w punktach 2, 5 i 6 niniejszej SST dały wyniki pozytywne.

9. Podstawa płatności

Ogólne wymagania dotyczące podstawy płatności podano w OST.

Podstawę płatności stanowi cena za 1 m² wykonanej izolacji, zgodnie z dokumentacją projektową, obmiarem robót, atestem Producenta izolacji i oceną jakościową na podstawie wyników pomiarów i badań.

Cena jednostkowa obejmuje:

- prace przygotowawcze,
- dostarczenie materiałów przewidzianych do wykonania robót,
- opracowanie „Projektu organizacji robót” wraz z harmonogramem,
- montaż i demontaż ewentualnych rusztowań,
- montaż i demontaż ewentualnych namiotów,
- przygotowanie i oczyszczenie podłoża,
- przygotowanie materiałów do wykonania izolacji,
- wykonanie warstwy gruntującej,
- wykonanie izolacji przeciwwodnej lub przeciwwilgociowej,
- wykonanie naprawy stwierdzonych błędów w wykonaniu izolacji,
- wykonanie warstw ochronnych izolacji zgodnie z dokumentacją projektową,
- przeprowadzenie niezbędnych badań i pomiarów zleconych przez Inspektora,
- gromadzenie wyników przeprowadzonych pomiarów i badań,
- oczyszczenie i uporządkowanie terenu robót.

Cena jednostkowa zawiera również zapas na odpady i ubytki materiałowe.

10. Przepisy związane

Zgodnie z OST, pkt 11.

10.1. Normy:

1. PN-EN ISO 8504-1:2002 Przygotowanie podłoży stalowych przed nakładaniem farb i podobnych produktów. Metody przygotowania powierzchni. Część 1: Zasady ogólne.
2. PN-EN ISO 8504-2:2002 Przygotowanie podłoży stalowych przed nakładaniem farb i podobnych produktów. Metody przygotowania powierzchni. Część 2: Obróbka strumieniowo-ścierna.
3. PN-EN ISO 11124-1:2000 Przygotowanie podłoży stalowych przed nakładaniem farb i podobnych produktów. Wymagania techniczne dotyczące metalowych ścierniw stosowanych w obróbce strumieniowo-ścierniej. Część 1: Ogólne wprowadzenie i klasyfikacja.
4. PN-EN ISO 11126-1:2001 Przygotowanie podłoży stalowych przed nakładaniem farb i podobnych produktów. Wymagania techniczne dotyczące; niemetalowych ścierniw stosowanych w obróbce strumieniowo-ścierniej. Część 1: Ogólne wprowadzenie i klasyfikacja.
5. PN-69/B-10260 Izolacje bitumiczne. Wymagania i badania przy odbiorze.
6. PN-B-24620:1998 Lepiki, masy i roztwory asfaltowe stosowane na zimno.
7. PN-B-24625:1998 Lepiki asfaltowy i asfaltowo-polimerowy z wypełniaczami stosowany na gorąco.
8. PN-90/B-04615 Papy asfaltowe i smołowe. Metody badań.
9. PN-91/B-27618 Papa asfaltowa zgrzewalna na osnowie zdwojonej przesywanej z tkaniny szklanej i welonu szklanego.
10. PN-92/B-27619 Papa asfaltowa na folii lub taśmie aluminiowej.
11. PN-B-27620:1998 Papa asfaltowa na welonie z włókien szklanych.
12. PN-EN 13252:2002 Geotekstylia i wyroby pokrewne. Właściwości wymagane w odniesieniu do wyrobów stosowanych w systemach drenarskich.
13. PN-89/S-10050 Obiekty mostowe. Konstrukcje stalowe. Wymagania i badania.
14. PN-EN ISO 4618-3:2001 Farby i lakiery. Terminy i definicje dotyczące wyrobów lakierowych. Część 3: Przygotowanie powierzchni i metody nakładania.

15. PN-EN ISO 12944-4:2001 Farby i lakiery. Ochrona przed korozją konstrukcji stalowych za pomocą ochronnych systemów malarskich. Część 4: Rodzaje powierzchni i sposoby przygotowania powierzchni.
16. PN-ISO 8501-1:1996 Przygotowanie podłoży stalowych przed nakładaniem farb i podobnych produktów. Wzrokowa ocena czystości powierzchni. Stopnie przygotowania niezabezpieczonych podłoży stalowych oraz po całkowitym usunięciu nałożonych powłok.
18. PN-ISO 8501-2:1998 Przygotowanie podłoży stalowych przed nakładaniem farb i podobnych produktów. Wzrokowa ocena czystości powierzchni. Stopnie przygotowania wcześniej pokrytych powłokami podłoży stalowych po miejscowym usunięciu tych powłok.
18. PN-70/H-91051 Ochrona przed korozją. Przygotowanie powierzchni stali, staliwa, żeliwa do malowania. Ogólne wytyczne.
19. PN-701H-91052 Ochrona przed korozją. Ocena przygotowania powierzchni stali, staliwa, żeliwa do malowania.

10.2. Inne dokumenty:

1. Ustawa z dnia 7 lipca 1994 r. Prawo budowlane (tekst jednolity: Dz. U. z 2003 r. Nr 207, poz. 2416; z późniejszymi zmianami),
2. Ustawa z dnia 16 kwietnia 2004 r. o wyrobach budowlanych (Dz. U. z 2004 r. Nr 92, poz. 881),

SST 08. REGULACJA PIONOWA STUDZIENKI KANALIZACYJNEJ I URZĄDZEŃ PODZIEMNYCH

1. Wstęp

1.1. Przedmiot SST

Przedmiotem niniejszej szczegółowej specyfikacji technicznej (SST) są wymagania dotyczące wykonania i odbioru robót związanych z wykonaniem i odbiorem robót związanych regulacją pionową studzienek kanalizacyjnych i urządzeń podziemnych dla zadania: „BUDOWA OBIEKTU LEKKOATLETYCZNEGO PRZY PUBLICZNYM GIMNAZJUM NR 3, im. ORŁĄT LWOWSKICH W BRZEGU”.

1.2. Zakres stosowania SST

Szczegółowa specyfikacja techniczna (SST) jest stosowana jako dokument przetargowy i kontraktowy przy zlecaniu i realizacji robót wymienionych w pkt. 1.1.

1.3. Zakres robót objętych SST

Roboty, których dotyczy specyfikacja obejmują wszystkie czynności umożliwiające i mające na celu wykonanie robót związanych regulacją pionową studzienek kanalizacyjnych i urządzeń podziemnych związanych z budową, przebudową, modernizacją, remontem i rozbiórką obiektów inżynierskich w ramach realizacji zadania: „BUDOWA OBIEKTU LEKKOATLETYCZNEGO PRZY PUBLICZNYM GIMNAZJUM NR 3, im. ORŁĄT LWOWSKICH W BRZEGU”.

1.4. Określenia podstawowe

Określenia podane w niniejszej SST są zgodne z definicjami zawartymi w odpowiednich normach i wytycznych oraz określeniami podanymi w OST.

Wpust deszczowy - urządzenie do odbioru ścieków opadowych, spływających do kanału z utwardzonych powierzchni terenu.

1.5. Ogólne wymagania dotyczące robót

Wykonawca jest odpowiedzialny za jakość wykonania robót, bezpieczeństwo wszelkich czynności na terenie budowy, metody użyte przy budowie oraz za ich zgodność z dokumentacją projektową, SST, WTWiOR i poleceniami Inspektora Nadzoru. Ogólne wymagania dotyczące robót podano w OST.

2. Materiały

2.1. Ogólne wymagania dotyczące materiałów

Ogólne wymagania dotyczące materiałów, ich pozyskiwania i składowania podano w OST

2.2. Materiały do wykonania regulacji wysokościowej urządzeń podziemnych

Do przypowierzchniowej naprawy uszkodzonych urządzeń podziemnych należy użyć:

2.2.1 Materiały otrzymane z rozbiórki, nadające się do ponownego wbudowania

2.2.2 Materiały nowe, będące materiałami uzupełniającymi, tego samego typu, gatunku, wymiarów jak materiał rozbiórkowy

2.3. Beton

Beton hydrotechniczny B-15 i B-20 powinien odpowiadać wymaganiom BN-62/6738-07.

2.4. Zaprawa cementowa

Zaprawa cementowa powinna odpowiadać wymaganiom PN-B-14501

2.5. Składowanie materiałów

2.5.1. Cegła kanalizacyjna

Cegła kanalizacyjna może być składowana na otwartej przestrzeni, na powierzchni utwardzonej z odpowiednimi spadkami umożliwiającymi odprowadzenie wód opadowych.

Cegły w miejscu składowania powinny być ułożone w sposób uporządkowany, zapewniający łatwość przeliczenia. Cegły powinny być ułożone w jednostkach ładunkowych lub luzem w stosach

albo pryzmach. Jednostki ładunkowe mogą być ułożone jedne na drugich maksymalnie w 3 warstwach, o łącznej wysokości nie przekraczającej 3,0 m.

Przy składowaniu cegieł luzem maksymalna wysokość stosów i pryzm nie powinna przekraczać 2,2 m.

2.5.2. Włazy kanałowe

Włazy kanałowe i stopnie powinny być składowane z dala od substancji działających korodująco. Włazy powinny być posegregowane wg klas. Powierzchnia składowania powinna być utwardzona i odwodniona.

2.5.3. Wpusty żeliwne

Skrzynki lub ramki wpustów mogą być składowane na otwartej przestrzeni, na paletach w stosach o wysokości maksimum 1,5 m.

2.5.4. Kruszywo

Kruszywo należy składować na utwardzonym i odwodnionym podłożu w sposób zabezpieczający je przed zanieczyszczeniem i zmieszaniem z innymi rodzajami i frakcjami kruszyw.

3. Sprzęt

Ogólne wymagania dotyczące sprzętu podano w OST

Wykonawca przystępujący do wykonania regulacji urządzeń podziemnych powinien wykazać się możliwością korzystania z następującego sprzętu:

- sprzętu do zagęszczania gruntu,
- wciągarek mechanicznych,

4. Transport

4.1. Transport cegły kanalizacyjnej

Cegła kanalizacyjna może być przewożona dowolnymi środkami transportu w jednostkach ładunkowych lub luzem.

Jednostki ładunkowe należy układać na środkach transportu samochodowego w jednej warstwie.

Cegły transportowane luzem należy układać na środkach przewozowych ściśle jedne obok drugich, w jednakowej liczbie warstw na powierzchni środka transportu.

Wysokość ładunku nie powinna przekraczać wysokości burt.

Cegły luzem mogą być przewożone środkami transportu samochodowego pod warunkiem stosowania opinek.

Załadunek i wyładunek cegły w jednostkach ładunkowych powinien się odbywać mechanicznie za pomocą urządzeń wyposażonych w osprzęt kleszczowy, widłowy lub chwytakowy. Załadunek i wyładunek wyrobów przewożonych luzem powinien odbywać się ręcznie przy użyciu przyrządów pomocniczych.

4.2. Transport włazów kanałowych

Włazy kanałowe mogą być transportowane dowolnymi środkami transportu w sposób zabezpieczony przed przemieszczaniem i uszkodzeniem.

Włazy typu ciężkiego mogą być przewożone luzem, natomiast typu lekkiego należy układać na paletach po 10 szt. i łączyć taśmą stalową.

4.3. Transport wpustów żeliwnych

Skrzynki lub ramki wpustów mogą być przewożone dowolnymi środkami transportu w sposób zabezpieczony przed przesuwaniem się podczas transportu.

4.4. Transport mieszanki betonowej

Do przewozu mieszanki betonowej Wykonawca zapewni takie środki transportowe, które nie spowodują segregacji składników, zmiany składu mieszanki, zanieczyszczenia mieszanki i obniżenia temperatury przekraczającej granicę określoną w wymaganiach technologicznych.

4.5. Transport kruszyw

Kruszywa mogą być przewożone dowolnymi środkami transportu, w sposób zabezpieczający je przed zanieczyszczeniem i nadmiernym zawilgoceniem.

4.6. Transport cementu i jego przechowywanie

Transport cementu i przechowywanie powinny być zgodne z BN-88/6731-08 [16].

Ogólne wymagania dotyczące transportu podano w OST.
Wszelkie zanieczyszczenia dróg publicznych Wykonawca będzie usuwał na bieżąco i na własny koszt.

5. Wykonanie robót

Ogólne zasady wykonania robót podano w OST.

5.1. Roboty przygotowawcze

- ustalenie sposobu regulacji urządzenia podziemnego
- określenie stanu nawierzchni w bezpośrednim otoczeniu
- rozeznaniu możliwości dotychczasowych elementów urządzenia

5.2. Roboty montażowe

związane z regulacją wysokościową urządzeń obejmują:

- zdjęcie przykrycia
 - rozebranie nawierzchni wokół urządzenia
 - sprawdzenie stanu konstrukcji urządzenia
 - osadzenie przykrycia
 - wykonanie nawierzchni wokół urządzenia
- w zależności od rodzaju nawierzchni i podbudowy istniejącej, poszczególne warstwy powinny odpowiadać wymaganiom określonym w SST.

6. Kontrola jakości

Ogólne zasady kontroli jakości robót podano w OST.

6.1. Kontrola, pomiary i badania

6.1.1. Badania przed przystąpieniem do robót

Przed przystąpieniem do robót Wykonawca powinien wykonać badania materiałów do betonu i zapraw i ustalić receptę.

6.1.2. Kontrola, pomiary i badania w czasie robót

Wykonawca jest zobowiązany do stałej i systematycznej kontroli prowadzonych robót w zakresie i z częstotliwością zaakceptowaną przez Inspektora.

W szczególności kontrola powinna obejmować:

- sprawdzenie rzędnych posadowienia pokryw urządzeń podziemnych,
- sprawdzenie zabezpieczenia przed korozją.

6.1.3. Dopuszczalne tolerancje i wymagania

- rzędne pokryw urządzeń podziemnych powinny być wykonane z dokładnością do ± 5 mm.

7. Obmiar robót

Ogólne zasady obmiaru robót podano w OST.

8. Odbiór robót

Ogólne zasady odbioru robót podano w OST.

Roboty uznaje się za wykonane zgodnie z dokumentacją projektową, SST i wymaganiami Inspektora, jeżeli wszystkie pomiary i badania z zachowaniem tolerancji wg pkt 6 dały wyniki pozytywne.

9. Podstawa płatności

Ogólne wymagania dotyczące podstawy płatności podano w OST.

9.1. Cena jednostki obmiarowej

Cena wykonania regulacji wysokościowej pokrywy urządzenia podziemnego obejmuje:

- dostawę materiałów,
- wykonanie robót przygotowawczych,

- przeprowadzenie pomiarów i badań wymaganych w specyfikacji technicznej.
- Roboty rozbiórkowe
- Wykonanie regulacji
- Ułożenie nawierzchni
- Przeprowadzenie pomiarów i badań wymaganych w niniejszej specyfikacji technicznej
- Odwiezienie sprzętu

10. Przepisy związane

10.1. Normy

- | | | |
|-----|-------------------|---|
| 1. | PN-B-06712 | Kruszywa mineralne do betonu |
| 3. | PN-B-11111 | Kruszywa mineralne. Kruszywa naturalne do nawierzchni drogowych. Żwir i mieszanka |
| 4. | PN-B-11112 | Kruszywa mineralne. Kruszywa łamane do nawierzchni drogowych |
| 5. | PN-B-12037 | Cegła pełna wypalana z gliny - kanalizacyjna |
| 7. | PN-B-14501 | Zaprawy budowlane zwykłe |
| 8. | PN-C-96177 | Lepik asfaltowy bez wypełniaczy stosowany na gorąco |
| 9. | PN-H-74051-00 | Włazy kanałowe. Ogólne wymagania i badania |
| 10. | PN-H-74051-01 | Włazy kanałowe. Klasa A (włazy typu lekkiego) |
| 11. | PN-H-74051-02 | Włazy kanałowe. Klasy B, C, D (włazy typu ciężkiego) |
| 12. | PN-H-74080-01 | Skrzynki żeliwne wpustów deszczowych. Wymagania i badania |
| 13. | PN-H-74080-04 | Skrzynki żeliwne wpustów deszczowych. Klasa C |
| 16. | BN-88/6731-08 | Cement. Transport i przechowywanie |
| 17. | BN-62/6738-03,04, | Beton hydrotechniczny |

10.2. Inne dokumenty

21. Instrukcja zabezpieczania przed korozją konstrukcji betonowych opracowana przez Instytut Techniki Budowlanej - Warszawa 1986 r.
23. „Katalog powtarzalnych elementów drogowych”. „Transprojekt” - Warszawa, 1979-1982 r.
25. Wytyczne eksploatacyjne do projektowania sieci i urządzeń sieciowych, wodociągowych i kanalizacyjnych, BPC WiK „Cewok” i BPBBO Miastoprojekt-Warszawa, zaakceptowane i zalecone do stosowania przez Zespół Doradczy ds. procesu inwestycyjnego powołany przez Prezydenta m.st. Warszawy - sierpień 1984 r.

SST 09. KORYTO WRAZ Z PROFILOWANIEM I ZAGĘSZCZANIEM PODŁOŻA

1. Wstęp

1.1. Przedmiot SST

Przedmiotem niniejszej szczegółowej specyfikacji technicznej (SST) są wymagania dotyczące wykonania i odbioru robót związanych z wykonaniem i odbiorem robót związanych z wykonywaniem koryta wraz z profilowaniem i zagęszczaniem podłoża gruntowego dla zadania: „BUDOWA OBIEKTU LEKKOATLETYCZNEGO PRZY PUBLICZNYM GIMNAZJUM NR 3, im. ORLAŃ LWOWSKICH W BRZEGU”.

1.2. Zakres stosowania SST

Szczegółowa specyfikacja techniczna (SST) jest stosowana jako dokument przetargowy i kontraktowy przy zlecaniu i realizacji robót wymienionych w pkt. 1.1.

1.3. Zakres robót objętych SST

Roboty, których dotyczy specyfikacja obejmują wszystkie czynności umożliwiające i mające na celu wykonanie koryta wraz z profilowaniem i zagęszczaniem podłoża gruntowego, związanych z budową, przebudową, modernizacją, remontem i rozbiórką obiektów inżynierskich w ramach realizacji zadania: „BUDOWA OBIEKTU LEKKOATLETYCZNEGO PRZY PUBLICZNYM GIMNAZJUM NR 3, im. ORLAŃ LWOWSKICH W BRZEGU”.

W zakres robót wchodzi:

- wykonanie koryta przeznaczonego do ułożenia konstrukcji nawierzchni

1.4. Określenia podstawowe

Określenia podane w niniejszej SST są zgodne z definicjami zawartymi w odpowiednich normach i wytycznych oraz określeniami podanymi w OST.

1.5. Ogólne wymagania dotyczące robót

Wykonawca jest odpowiedzialny za jakość wykonania robót, bezpieczeństwo wszelkich czynności na terenie budowy, metody użyte przy budowie oraz za ich zgodność z dokumentacją projektową, SST i poleceniami Inspektora nadzoru.

Ogólne wymagania dotyczące robót podano w OST.

2. Materiały

Nie występują.

3. Sprzęt

Wykonawca przystępujący do wykonania koryta i profilowania podłoża powinien wykazać się możliwością korzystania z następującego sprzętu:

- * spycharek uniwersalnych z ukośnie ustawianym lemieszem; Inspektor może dopuścić wykonanie koryta i profilowanie podłoża z zastosowaniem spycharki z lemieszem ustawionym prostopadle do kierunku pracy maszyny,
- * koparek z czerpakami profilowymi (przy wykonywaniu wąskich koryt),
- * walców statycznych, wibracyjnych lub płyt wibracyjnych.

Stosowany sprzęt nie może spowodować niekorzystnego wpływu na właściwości gruntu podłoża.

Sprzęt wykorzystywany przez Wykonawcę powinien być sprawny technicznie i spełniać wymagania techniczne w zakresie BHP.

Ogólne wymagania dotyczące sprzętu podano w OST.

4. Transport

Ogólne wymagania dotyczące transportu podano w OST.

5. Wykonanie robót

5.1. Ogólne zasady wykonania robót

Ogólne zasady wykonania robót podano w OST.

5.2. Warunki przystąpienia do robót

Wykonawca powinien przystąpić do wykonania koryta oraz profilowania i zagęszczenia podłoża bezpośrednio przed rozpoczęciem robót związanych z wykonaniem warstw nawierzchni. Wcześniejsze przystąpienie do wykonania koryta oraz profilowania i zagęszczania podłoża, jest możliwe wyłącznie za zgodą Inżyniera, w korzystnych warunkach atmosferycznych.

W wykonanym korycie oraz po wyprofilowanym i zagęszczonym podłożu nie może odbywać się ruch budowlany, niezwiązany bezpośrednio z wykonaniem pierwszej warstwy nawierzchni.

5.3. Wykonanie koryta

Paliki lub szpilki do prawidłowego ukształtowania koryta w planie i profilu powinny być wcześniej przygotowane.

Rozmieszczenie palików lub szpilek powinno umożliwiać naciągnięcie sznurków lub linek do wytyczenia robót w odstępach nie większych niż co 10 metrów.

Rodzaj sprzętu, a w szczególności jego moc należy dostosować do rodzaju gruntu, w którym prowadzone są roboty i do trudności jego odspojenia.

Koryto można wykonywać ręcznie, gdy jego szerokość nie pozwala na zastosowanie maszyn, na przykład na poszerzeniach lub w przypadku robót o małym zakresie. Sposób wykonania musi być zaakceptowany przez Inspektora.

Grunt odspojony w czasie wykonywania koryta powinien być wykorzystany zgodnie z ustaleniami dokumentacji projektowej i SST, tj. wbudowany w nasyp lub odwieziony na odkład w miejsce wskazane przez Inspektora.

Profilowanie i zagęszczenie podłoża należy wykonać zgodnie z zasadami określonymi w pkt 5.4.

5.4. Profilowanie i zagęszczanie podłoża KR1

Przed przystąpieniem do profilowania podłoże powinno być oczyszczone ze wszelkich zanieczyszczeń.

Po oczyszczeniu powierzchni podłoża należy sprawdzić, czy istniejące rzedne terenu umożliwiają uzyskanie po profilowaniu zaprojektowanych rzędnych podłoża. Zaleca się, aby rzedne terenu przed profilowaniem były o co najmniej 5 cm wyższe niż projektowane rzedne podłoża.

Jeżeli powyższy warunek nie jest spełniony i występują zaniżenia poziomu w podłożu przewidzianym do profilowania, Wykonawca powinien spulchnić podłoże na głębokość zaakceptowaną przez Inspektora, dowieźć dodatkowy grunt spełniający wymagania obowiązujące dla górnej strefy korpusu, w ilości koniecznej do uzyskania wymaganych rzędnych wysokościowych i zagęści warstwę do uzyskania wartości wskaźnika zagęszczenia, określonych w tablicy 1.

Do profilowania podłoża należy stosować równiarki. Ścięty grunt powinien być wykorzystany w robotach ziemnych lub w inny sposób zaakceptowany przez Inspektora.

Bezpośrednio po profilowaniu podłoża należy przystąpić do jego zagęszczania. Zagęszczanie podłoża należy kontynuować do osiągnięcia wskaźnika zagęszczenia nie mniejszego od podanego w tablicy 1. Wskaźnik zagęszczenia należy określać zgodnie z BN-77/8931-12 [5].

Tablica 1. Minimalne wartości wskaźnika zagęszczenia podłoża (I_s)

Strefa korpusu	Minimalna wartość I_s dla:		
	Autostrad i dróg ekspresowych	Innych dróg	
		Ruch ciężki i bardzo ciężki	Ruch mniejszy od ciężkiego
Górna warstwa o grubości 20 cm	1,03	1,00	1,00
Na głębokości od 20 do 50 cm od powierzchni podłoża	1,00	1,00	0,97

W przypadku, gdy gruboziarnisty materiał tworzący podłoże uniemożliwia przeprowadzenie badania zagęszczenia, kontrolę zagęszczenia należy oprzeć na metodzie obciążeń płytowych. Należy

określić pierwotny i wtórny moduł odkształcenia podłoża według BN-64/8931-02. Stosunek wtórnego i pierwotnego modułu odkształcenia nie powinien przekraczać 2,2.

Wilgotność gruntu podłoża podczas zagęszczania powinna być równa wilgotności optymalnej z tolerancją od -20% do +10%.

5.5. Utrzymanie koryta oraz wyprofilowanego i zagęszczonego podłoża

Podłoże (koryto) po wyprofilowaniu i zagęszczeniu powinno być utrzymywane w dobrym stanie.

Jeżeli po wykonaniu robót związanych z profilowaniem i zagęszczeniu podłoża nastąpi przerwa w robotach i Wykonawca nie przystąpi natychmiast do układania warstw nawierzchni, to powinien on zabezpieczyć podłoże przed nadmiernym zawilgoceniem, na przykład przez rozłożenie folii lub w inny sposób zaakceptowany przez Inżyniera.

Jeżeli wyprofilowane i zagęszczone podłoże uległo nadmiernemu zawilgoceniu, to do układania kolejnej warstwy można przystąpić dopiero po jego naturalnym osuszeniu.

Po osuszeniu podłoża Inspektor oceni jego stan i ewentualnie zaleci wykonanie niezbędnych napraw. Jeżeli zawilgocenie nastąpiło wskutek zaniedbania Wykonawcy, to naprawę wykona on na własny koszt.

6. Kontrola jakości

6.1. Ogólne zasady kontroli jakości robót

Ogólne wymagania dotyczące kontroli jakości robót podano w OST.

6.2. Badania w czasie robót

6.2.1. Częstotliwość oraz zakres badań i pomiarów

Częstotliwość oraz zakres badań i pomiarów dotyczących cech geometrycznych i zagęszczenia koryta i wyprofilowanego podłoża podaje tablica 2.

Tablica 2. Częstotliwość oraz zakres badań i pomiarów wykonanego koryta i wyprofilowanego podłoża

Lp.	Wyszczególnienie badań i pomiarów	Minimalna częstotliwość badań i pomiarów
1	Szerokość koryta	10 razy na 1 km
2	Równość podłużna	co 20 m na każdym pasie ruchu
3	Równość poprzeczna	10 razy na 1 km
4	Spadki poprzeczne *)	10 razy na 1 km
5	Rzędne wysokościowe	co 25 m w osi jezdni i na jej krawędziach dla autostrad i dróg ekspresowych, co 100 m dla pozostałych dróg
6	Ukształtowanie osi w planie *)	co 25 m w osi jezdni i na jej krawędziach dla autostrad i dróg ekspresowych, co 100 m dla pozostałych dróg
7	Zagęszczenie, wilgotność gruntu podłoża	w 2 punktach na dziennej działce roboczej, lecz nie rzadziej niż raz na 600 m ²
*) Dodatkowe pomiary spadków poprzecznych i ukształtowania osi w planie należy wykonać w punktach głównych łuków poziomych		

6.2.2. Szerokość koryta (profilowanego podłoża)

Szerokość koryta i profilowanego podłoża nie może różnić się od szerokości projektowanej o więcej niż +10 cm i -5 cm.

6.2.3. Równość koryta (profilowanego podłoża)

Nierówności podłużne koryta i profilowanego podłoża należy mierzyć 4-metrową łatą zgodnie z normą BN-68/8931-04 [4].

Nierówności poprzeczne należy mierzyć 4-metrową łatą.

Nierówności nie mogą przekraczać 20 mm.

6.2.4. Spadki poprzeczne

Spadki poprzeczne koryta i profilowanego podłoża powinny być zgodne z dokumentacją projektową z tolerancją $\pm 0,5\%$.

6.2.5. Rzędne wysokościowe

Różnice pomiędzy rzędnymi wysokościowymi koryta lub wyprofilowanego podłoża i rzędnymi projektowanymi nie powinny przekraczać +1 cm, -2 cm.

6.2.6. Ukształtowanie osi w planie

Oś w planie nie może być przesunięta w stosunku do osi projektowanej o więcej niż ± 3 cm dla autostrad i dróg ekspresowych lub więcej niż ± 5 cm dla pozostałych dróg.

6.2.7. Zagęszczenie koryta (profilowanego podłoża)

Wskaźnik zagęszczenia koryta i wyprofilowanego podłoża określony wg BN-77/8931-12 [5] nie powinien być mniejszy od podanego w tabelicy 1.

Jeśli jako kryterium dobrego zagęszczenia stosuje się porównanie wartości modułów odkształcenia, to wartość stosunku wtórnego do pierwotnego modułu odkształcenia, określonych zgodnie z normą BN-64/8931-02 [3] nie powinna być większa od 2,2.

Wilgotność w czasie zagęszczania należy badać według PN-B-06714-17 [2]. Wilgotność gruntu podłoża powinna być równa wilgotności optymalnej z tolerancją od -20% do + 10%.

6.3. Zasady postępowania z wadliwie wykonanymi odcinkami koryta (profilowanego podłoża)

Wszystkie powierzchnie, które wykazują większe odchylenia cech geometrycznych od określonych w punkcie 6.2 powinny być naprawione przez spalanie do głębokości co najmniej 10 cm, wyrównanie i powtórne zagęszczenie. Dodanie nowego materiału bez spalania wykonanej warstwy jest niedopuszczalne.

7. Obmiar robót

Ogólne zasady obmiaru robót podano w OST.

7.1. Jednostka obmiarowa

Jednostką obmiarową jest m^2 (metr kwadratowy) wykonanego i odebranego koryta.

8. Odbiór robót

Ogólne zasady odbioru robót podano w OST.

Roboty uznaje się za wykonane zgodnie z dokumentacją projektową, SST i wymaganiami Inspektora, jeżeli wszystkie pomiary i badania z zachowaniem tolerancji wg punktu 6 dały wyniki pozytywne.

9. Podstawa płatności

9.1. Ogólne ustalenia dotyczące podstawy płatności

Ogólne ustalenia dotyczące podstawy płatności podano w OST.

9.2. Cena jednostki obmiarowej

Cena wykonania 1 m^2 koryta obejmuje:

- * prace pomiarowe i roboty przygotowawcze,
- * odspojenie gruntu z przerzutem na pobocze i rozplantowaniem,
- * załadunek nadmiaru odspojonego gruntu na środki transportowe i odwiezienie na odkład lub nasyp,
- * profilowanie dna koryta lub podłoża,
- * zagęszczenie,
- * utrzymanie koryta lub podłoża,
- * przeprowadzenie pomiarów i badań laboratoryjnych, wymaganych w specyfikacji technicznej.

10. Przepisy związane

Normy:

1. PN-B-04481 Grunty budowlane. Badania próbek gruntu
2. PN-B-06714-17 Kruszywa mineralne. Badania. Oznaczanie wilgotności
3. BN-64/8931-02 Drogi samochodowe. Oznaczanie modułu odkształcenia powierzchni podatnych i podłoża przez obciążenie płytą
4. BN-68/8931-04 Drogi samochodowe. Pomiar równości powierzchni planografem i łata
5. BN-77/8931-12 Oznaczanie wskaźnika zagęszczenia gruntu

SST 10. WARSTWY ODSĄCZAJĄCE I ODCINAJĄCE

1. Wstęp

1.1. Przedmiot SST

Przedmiotem niniejszej szczegółowej specyfikacji technicznej (SST) są wymagania dotyczące wykonania i odbioru robót związanych z wykonaniem warstw odsączających i odcinających dla zadania: „BUDOWA OBIEKTU LEKKOATLETYCZNEGO PRZY PUBLICZNYM GIMNAZJUM NR 3, im. ORŁĄT LWOWSKICH W BRZEGU”.

1.2. Zakres stosowania SST

Szczegółowa specyfikacja techniczna (SST) jest stosowana jako dokument przetargowy i kontraktowy przy zlecaniu i realizacji robót wymienionych w pkt. 1.1.

1.3. Zakres robót objętych SST

Roboty, których dotyczy specyfikacja obejmują wszystkie czynności umożliwiające i mające na celu wykonanie warstw odsączających i odcinających dla robót związanych z budową, przebudową, modernizacją, remontem i rozbiórką obiektów inżynierskich w ramach realizacji zadania: „BUDOWA OBIEKTU LEKKOATLETYCZNEGO PRZY PUBLICZNYM GIMNAZJUM NR 3, im. ORŁĄT LWOWSKICH W BRZEGU”.

1.4. Określenia podstawowe

Określenia podane w niniejszej SST są zgodne z definicjami zawartymi w odpowiednich normach i wytycznych oraz określeniami podanymi w OST.

1.5. Ogólne wymagania dotyczące robót

Wykonawca jest odpowiedzialny za jakość wykonania robót, bezpieczeństwo wszelkich czynności na terenie budowy, metody użyte przy budowie oraz za ich zgodność z dokumentacją projektową, SST, WTWIOR i poleceniami Inspektora Nadzoru.
Ogólne wymagania dotyczące robót podano w OST.

2. Materiały

2.1. Ogólne wymagania dotyczące materiałów

Ogólne wymagania dotyczące materiałów, ich pozyskiwania i składowania, podano w OST.

2.2. Rodzaje materiałów

Materiałami stosowanymi przy wykonywaniu warstw odsączających są:

- * piaski,
 - * żwir i mieszanka,
- a odcinających - oprócz wyżej wymienionych:
- * miął (kamienny).

2.3. Wymagania dla kruszywa

Kruszywa do wykonania warstw odsączających i odcinających powinny spełniać następujące warunki:

a) szczelności, określony zależnością:

$$\frac{D_{15}}{d_{85}} \leq 5$$

gdzie:

D_{15} - wymiar sita, przez które przechodzi 15% ziarn warstwy odcinającej lub odsączającej

d_{85} - wymiar sita, przez które przechodzi 85% ziarn gruntu podłoża.

Dla materiałów stosowanych przy wykonywaniu warstw odsączających warunek szczelności musi być spełniony, gdy warstwa ta nie jest układana na warstwie odcinającej.

b) zagęszczalności, określony zależnością:

$$U = \frac{d_{60}}{d_{10}} \geq 5$$

gdzie:

U - wskaźnik różnoziarnistości,

d_{60} - wymiar sita, przez które przechodzi 60% kruszywa tworzącego warstwę odcinającą,

d_{10} - wymiar sita, przez które przechodzi 10% kruszywa tworzącego warstwę odcinającą.

Piasek stosowany do wykonywania warstw odsączających i odcinających powinien spełniać wymagania normy PN-B-11113 [5] dla gatunku 1 i 2.

Żwir i mieszanka stosowane do wykonywania warstw odsączających i odcinających powinny spełniać wymagania normy PN-B-11111 [3], dla klasy I i II.

Miał kamienny do warstw odsączających i odcinających powinien spełniać wymagania normy PN-B-11112 .

2.4. Wymagania dla geowłókniny nie stosuje się.

2.5. Składowanie materiałów

2.5.1. Składowanie kruszywa

Jeżeli kruszywo przeznaczone do wykonania warstwy odsączającej lub odcinającej nie jest wbudowane bezpośrednio po dostarczeniu na budowę i zachodzi potrzeba jego okresowego składowania, to Wykonawca robót powinien zabezpieczyć kruszywo przed zanieczyszczeniem i zmieszaniem z innymi materiałami kamiennymi. Podłoże w miejscu składowania powinno być równe, utwardzone i dobrze odwodnione.

3. Sprzęt

3.1. Ogólne wymagania dotyczące sprzętu

Ogólne wymagania dotyczące sprzętu podano w OST .

3.2. Sprzęt do wykonania robót

Wykonawca przystępujący do wykonania warstwy odcinającej lub odsączającej powinien wykazać się możliwością korzystania z następującego sprzętu:

- * równiarek,
- * walców statycznych,
- * płyt wibracyjnych lub ubijaków mechanicznych.

4. Transport

4.1. Ogólne wymagania dotyczące transportu

Ogólne wymagania dotyczące transportu podano w OST.

4.2. Transport kruszywa

Kruszywa można przewozić dowolnymi środkami transportu w warunkach zabezpieczających je przed zanieczyszczeniem, zmieszaniem z innymi materiałami, nadmiernym wysuszeniem i zawilgoceniem.

5. Wykonanie robót

5.1. Ogólne zasady wykonania robót

Ogólne zasady wykonania robót podano w OST.

5.2. Przygotowanie podłoża

Podłoże gruntowe powinno spełniać wymagania określone w SST „Roboty ziemne” oraz „Koryto wraz z profilowaniem i zagęszczaniem podłoża”.

Warstwy odcinająca i odsączająca powinny być wytyczone w sposób umożliwiający wykonanie ich zgodnie z dokumentacją projektową, z tolerancjami określonymi w niniejszych specyfikacjach.

Paliki lub szpilki powinny być ustawione w osi drogi i w rzędach równoległych do osi drogi, lub w inny sposób zaakceptowany przez Inspektora.

Rozmieszczenie palików lub szpilek powinno umożliwiać naciągnięcie sznurków lub linek do wytyczenia robót w odstępach nie większych niż co 10 m.

5.3. Wbudowanie i zagęszczanie kruszywa

Kruszywo powinno być rozkładane w warstwie o jednakowej grubości, przy użyciu równiarki, z zachowaniem wymaganych spadków i rzędnych wysokościowych. Grubość rozłożonej warstwy luźnego kruszywa powinna być taka, aby po jej zagęszczeniu osiągnięto grubość projektowaną.

W miejscach, w których widoczna jest segregacja kruszywa należy przed zagęszczeniem wymienić kruszywo na materiał o odpowiednich właściwościach.

Natychmiast po końcowym wyprofilowaniu warstwy odsączającej lub odcinającej należy przystąpić do jej zagęszczania.

Zagęszczanie warstw o przekroju daszkowym należy rozpoczynać od krawędzi i stopniowo przesuwać pasami podłużnymi częściowo nakładającymi się, w kierunku jej osi. Zagęszczanie nawierzchni o jednostronnym spadku należy rozpoczynać od dolnej krawędzi i przesuwać pasami podłużnymi częściowo nakładającymi się, w kierunku jej górnej krawędzi.

Nierówności lub zagłębienia powstałe w czasie zagęszczania powinny być wyrównywane na bieżąco przez spulchnienie warstwy kruszywa i dodanie lub usunięcie materiału, aż do otrzymania równej powierzchni.

W miejscach niedostępnych dla walców warstwa odcinająca i odsączająca powinna być zagęszczana płytami wibracyjnymi lub ubijakami mechanicznymi.

Zagęszczanie należy kontynuować do osiągnięcia wskaźnika zagęszczenia nie mniejszego od 1,0 według normalnej próby Proctora, przeprowadzonej według PN-B-04481 [1]. Wskaźnik zagęszczenia należy określać zgodnie z BN-77/8931-12 [8].

W przypadku, gdy gruboziarnisty materiał wbudowany w warstwę odsączającą lub odcinającą, uniemożliwia przeprowadzenie badania zagęszczenia według normalnej próby Proctora, kontrolę zagęszczenia należy oprzeć na metodzie obciążeń płytowych. Należy określić pierwotny i wtórny moduł odkształcenia warstwy według BN-64/8931-02 [6]. Stosunek wtórnego i pierwotnego modułu odkształcenia nie powinien przekraczać 2,2.

Wilgotność kruszywa podczas zagęszczania powinna być równa wilgotności optymalnej z tolerancją od -20% do +10% jej wartości. W przypadku, gdy wilgotność kruszywa jest wyższa od wilgotności optymalnej, kruszywo należy osuszyć przez mieszanie i napowietrzanie. W przypadku, gdy wilgotność kruszywa jest niższa od wilgotności optymalnej, kruszywo należy zwilżyć określoną ilością wody i równomiernie wymieszać.

6. Kontrola jakości

6.1. Ogólne zasady kontroli jakości robót

Ogólne zasady kontroli jakości robót podano w OST .

6.2. Badania przed przystąpieniem do robót

Przed przystąpieniem do robót Wykonawca powinien wykonać badania kruszyw przeznaczonych do wykonania robót i przedstawić wyniki tych badań Inżynierowi. Badania te powinny obejmować wszystkie właściwości kruszywa określone w p. 2.3.

6.3. Badania w czasie robót

6.3.1. Częstotliwość oraz zakres badań i pomiarów

Częstotliwość oraz zakres badań i pomiarów dotyczących cech geometrycznych i zagęszczenia warstwy odsączającej podaje tablica 1.

Tablica 1. Częstotliwość oraz zakres badań i pomiarów warstwy odsączającej

Lp.	Wyszczególnienie badań i pomiarów	Minimalna częstotliwość badań i pomiarów
1	Równość podłużna	co 20 m
2	Spadki poprzeczne ^{*)}	co 20 m

3	Rzędne wysokościowe	co 25 m w osi na krawędziach
4	Ukształtowanie osi w planie	co 25 m
5	Grubość warstwy	Podczas budowy: w 3 punktach na każdej działce roboczej, lecz nie rzadziej niż raz na 400 m ² Przed odbiorem: w 3 punktach,
6	Zagęszczenie, wilgotność kruszywa	w 2 punktach na dziennej działce roboczej, lecz nie rzadziej niż raz na 600 m ²

6.3.2. Szerokość warstwy

Szerokość warstwy nie może się różnić od szerokości projektowanej o więcej niż +10 cm, -5 cm.

6.3.3. Równość warstwy

Nierówności podłużne warstwy odcinającej i odsączającej należy mierzyć 4 metrową łąką, zgodnie z normą BN-68/8931-04 [7].

Nierówności poprzeczne warstwy odcinającej i odsączającej należy mierzyć 4 metrową łąką.

Nierówności nie mogą przekraczać 20 mm.

6.3.4. Spadki poprzeczne

Spadki poprzeczne warstwy odcinającej i odsączającej na prostych i łukach powinny być zgodne z dokumentacją projektową z tolerancją $\pm 0,5\%$.

6.3.5. Rzędne wysokościowe

Różnice pomiędzy rzędnymi wysokościowymi warstwy i rzędnymi projektowanymi nie powinny przekraczać +1 cm i -2 cm.

6.3.6. Ukształtowanie osi w planie

Oś w planie nie może być przesunięta w stosunku do osi projektowanej o więcej niż ± 3 cm dla autostrad i dróg ekspresowych lub o więcej niż ± 5 cm dla pozostałych dróg.

6.3.7. Grubość warstwy

Grubość warstwy powinna być zgodna z określoną w dokumentacji projektowej z tolerancją +1 cm, -2 cm.

Jeżeli warstwa, ze względów technologicznych, została wykonana w dwóch warstwach, należy mierzyć łączną grubość tych warstw.

Na wszystkich powierzchniach wadliwych pod względem grubości Wykonawca wykona naprawę warstwy przez spulchnienie warstwy na głębokość co najmniej 10 cm, uzupełnienie nowym materiałem o odpowiednich właściwościach, wyrównanie i ponowne zagęszczenie.

Roboty te Wykonawca wykona na własny koszt. Po wykonaniu tych robót nastąpi ponowny pomiar i ocena grubości warstwy, według wyżej podanych zasad na koszt Wykonawcy.

6.3.8. Zagęszczenie warstwy

Wskaźnik zagęszczenia warstwy odcinającej i odsączającej, określony wg BN-77/8931-12 [8] nie powinien być mniejszy od 1.

Jeżeli jako kryterium dobrego zagęszczenia warstwy stosuje się porównanie wartości modułów odkształcenia, to wartość stosunku wtórnego do pierwotnego modułu odkształcenia, określonych zgodnie z normą BN-64/8931-02 [6], nie powinna być większa od 2,2.

Wilgotność kruszywa w czasie zagęszczenia należy badać według PN-B-06714-17 [2]. Wilgotność kruszywa powinna być równa wilgotności optymalnej z tolerancją od -20% do +10%.

6.4. Zasady postępowania z odcinkami wadliwie wykonanymi

Wszystkie powierzchnie, które wykazują większe odchylenia cech geometrycznych od określonych w p. 6.3, powinny być naprawione przez spulchnienie do głębokości co najmniej 10 cm, wyrównane i powtórnie zagęszczone. Dodanie nowego materiału bez spulchnienia wykonanej warstwy jest niedopuszczalne.

7. Obmiar robót

7.1. Ogólne wymagania dotyczące obmiaru robót podano w OST.

7.2. Jednostka obmiarowa

Jednostką obmiarową jest m² (metr kwadratowy) warstwy odcinającej i odsączającej.

8. Odbiór robót

Ogólne zasady odbioru robót podano w OST.

Roboty uznaje się za wykonane zgodnie z dokumentacją projektową, SST i wymaganiami Inspektora, jeżeli wszystkie pomiary i badania z zachowaniem tolerancji wg pkt 6 dały wyniki pozytywne.

9. Podstawa płatności

9.1. Ogólne ustalenia dotyczące podstawy płatności

Ogólne ustalenia dotyczące podstawy płatności podano w OST .

9.2. Cena jednostki obmiarowej

Cena wykonania 1m² warstwy odsączającej i/lub odcinającej z kruszywa obejmuje:

- * prace pomiarowe,
- * dostarczenie i rozłożenie na uprzednio przygotowanym podłożu warstwy materiału o grubości i jakości określonej w dokumentacji projektowej i specyfikacji technicznej,
- * wyrównanie ułożonej warstwy do wymaganego profilu,
- * zagęszczenie wyprofilowanej warstwy,
- * przeprowadzenie pomiarów i badań laboratoryjnych wymaganych w specyfikacji technicznej,
- * utrzymanie warstwy.

Cena wykonania 1m² warstwy odsączającej i/lub odcinającej z geowłóknin obejmuje:

- * prace pomiarowe,
- * dostarczenie i rozłożenie na uprzednio przygotowanym podłożu warstwy geowłóknin,
- * pomiary kontrolne wymagane w specyfikacji technicznej,
- * utrzymanie warstwy.

10. Przepisy związane

10.1. Normy:

- | | | |
|----|---------------|---|
| 1. | PN-B-04481 | Grunty budowlane. Badania próbek gruntu |
| 2. | PN-B-06714-17 | Kruszywa mineralne. Badania. Oznaczanie wilgotności |
| 3. | PN-B-11111 | Kruszywo mineralne. Kruszywo naturalne do nawierzchni drogowych . Żwir i mieszanka |
| 4. | PN-B-11112 | Kruszywo mineralne. Kruszywo łamane do nawierzchni drogowych |
| 5. | PN-B-11113 | Kruszywa mineralne. Kruszywo naturalne do nawierzchni drogowych. Piasek |
| 6. | BN-64/8931-02 | Drogi samochodowe. Oznaczanie modułu odkształcenia nawierzchni podatnych i podłoża przez obciążenie płytą |
| 7. | BN-68/8931-04 | Drogi samochodowe. Pomiar równości nawierzchni planografem i łąką |
| 8. | BN-77/8931-12 | Oznaczanie wskaźnika zagęszczenia gruntu |

SST 11. PODBUDOWA Z KRUSZYWA ŁAMANEGO STABILIZOWANEGO MECHANICZNIE

1. Wstęp

1.1. Przedmiot SST

Przedmiotem niniejszej szczegółowej specyfikacji technicznej (SST) są wymagania dotyczące wykonania i odbioru robót związanych z wykonaniem podbudowy z kruszyw stabilizowanych mechanicznie dla zadania: „BUDOWA OBIEKTU LEKKOATLETYCZNEGO PRZY PUBLICZNYM GIMNAZJUM NR 3, im. ORLAŃ ŁWOWSKICH W BRZEGU”.

1.2. Zakres stosowania SST

Szczegółowa specyfikacja techniczna (SST) jest stosowana jako dokument przetargowy i kontraktowy przy zlecaniu i realizacji robót wymienionych w pkt. 1.1.

1.3. Zakres robót objętych SST

Roboty, których dotyczy specyfikacja obejmują wszystkie czynności umożliwiające i mające na celu wykonanie podbudowy z kruszyw stabilizowanych mechanicznie dla robót związanych z budową, przebudową, modernizacją, remontem i rozbiórką obiektów inżynierskich w ramach realizacji zadania: „BUDOWA OBIEKTU LEKKOATLETYCZNEGO PRZY PUBLICZNYM GIMNAZJUM NR 3, im. ORLAŃ ŁWOWSKICH W BRZEGU”.

W zakres robót wchodzi:

1.4. Określenia podstawowe

Określenia podane w niniejszej SST są zgodne z definicjami zawartymi w odpowiednich normach i wytycznych oraz określeniami podanymi w OST.

Stabilizacja mechaniczna - proces technologiczny, polegający na odpowiednim zagęszczeniu w optymalnej wilgotności kruszywa o właściwie dobranym uziarnieniu.

1.5. Ogólne wymagania dotyczące robót

Wykonawca jest odpowiedzialny za jakość wykonania robót, bezpieczeństwo wszelkich czynności na terenie budowy, metody użyte przy budowie oraz za ich zgodność z dokumentacją projektową, SST, WTWiOR i poleceniami Inspektora Nadzoru.

Ogólne wymagania dotyczące robót podano w OST.

2. Materiały

2.1. Ogólne wymagania dotyczące materiałów

Ogólne wymagania dotyczące materiałów, ich pozyskiwania i składowania, podano w OST .

2.2. Rodzaje materiałów

Materiałem do wykonania podbudowy z kruszyw łamanych stabilizowanych mechanicznie powinno być kruszywo łamane, uzyskane w wyniku przekruszenia surowca skalnego lub kamieni narzutowych i otoczek albo ziarn żwiru większych od 8 mm.

Kruszywo powinno być jednorodne bez zanieczyszczeń obcych i bez domieszek gliny.

2.3. Wymagania dla materiałów

2.3.1. Uziarnienie kruszywa

Krzywa uziarnienia kruszywa, określona według PN-B-06714-15 [3] powinna leżeć między krzywymi granicznymi pól dobrego uziarnienia podanymi na rysunku 1.

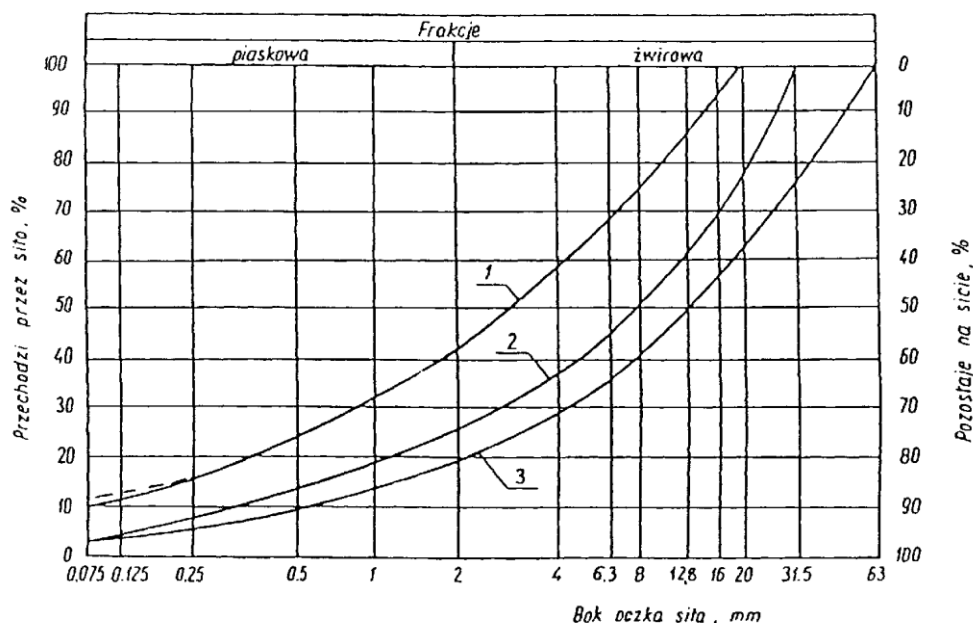

Rysunek 1. Pole dobrego uziarnienia kruszyw przeznaczonych na podbudowy wykonywane metodą stabilizacji mechanicznej

Krzywa uziarnienia kruszywa na podbudowę powinno się mieścić pomiędzy krzywymi 1-2 z wykresu

Krzywa uziarnienia kruszywa powinna być ciągła i nie może przebiegać od dolnej krzywej granicznej uziarnienia do górnej krzywej granicznej uziarnienia na sąsiednich sitach. Wymiar największego ziarna kruszywa nie może przekraczać 2/3 grubości warstwy układanej jednorazowo.

2.3.2. Właściwości kruszywa

Kruszywa powinny spełniać wymagania określone w tablicy 1.

Tablica 1.

Lp.	Wyszczególnienie właściwości	Wymagania						Badania według
		Kruszywa naturalne		Kruszywa łamane		Żużel		
		zasad - nicza	pomoc - nicza	zasad - nicza	pomoc - nicza	zasad - nicza	pomoc - nicza	
1	Zawartość ziarn mniejszych niż 0,075 mm, % (m/m)	od 2 do 10	od 2 do 12	od 2 do 10	od 2 do 12	od 2 do 10	od 2 do 12	PN-B-06714 -15 [3]
2	Zawartość nadziarna, % (m/m), nie więcej niż	5	10	5	10	5	10	PN-B-06714 -15 [3]
3	Zawartość ziarn nieforemnych % (m/m), nie więcej niż	35	45	35	40	-	-	PN-B-06714 -16 [4]
4	Zawartość zanieczyszczeń organicznych, % (m/m), nie więcej niż	1	1	1	1	±	±	PN-B-04481 [1]
5	Wskaźnik piaskowy po pięć-krotnym zagęszczeniu metodą I lub II wg PN-B-04481, %	od 30 do 70	od 30 do 70	od 30 do 70	od 30 do 70	-	-	BN-64/8931 -01 [26]
6	Ścieralność w bębnie Los Angeles							
	a) ścieralność całkowita po pełnej liczbie obrotów, nie więcej niż	35	45	35	50	40	50	PN-B-06714 -42 [12]
	b) ścieralność częściowa po 1/5 pełnej liczby obrotów, nie więcej niż	30	40	30	35	30	35	
7	Nasiąkliwość, % (m/m), nie więcej niż	2,5	4	3	5	6	8	PN-B-06714

								-18 [6]
8	Mrozoodporność, ubytek masy po 25 cyklach zamrażania, %(m/m), nie więcej niż	5	10	5	10	5	±0	PN-B-06714 -19 [7]
9	Rozpad krzemianowy i żelazawy łącznie, % (m/m), nie więcej niż	-	-	-	-	±	3	PN-B-06714 -37 [10] PN-B-06714 -39 [11]
10	Zawartość związków siarki w przeliczeniu na SO ₃ , %(m/m), nie więcej niż	1	1	1	1	±	4	PN-B-06714 -28 [9]
11	Wskaźnik nośności w _{noś} mieszanki kruszywa, %, nie mniejszy niż: a) przy zagęszczeniu I _S ≥ 1,00 b) przy zagęszczeniu I _S ≥ 1,03	80 120	60 -	80 120	60 -	80 ±20	60 -	PN-S-06102 [21]

2.3.3. Materiał na warstwę odsączającą

Na warstwę odsączającą można stosować:

- * żwir i mieszankę wg PN-B-11111 [14],
- * piasek wg PN-B-11113 [16].

3. Sprzęt

3.1. Ogólne wymagania dotyczące sprzętu

Ogólne wymagania dotyczące sprzętu podano w OST .

3.2. Sprzęt do wykonania robót

Wykonawca przystępujący do wykonania podbudowy z kruszyw stabilizowanych mechanicznie powinien wykazać się możliwością korzystania z następującego sprzętu:

- a) mieszarek do wytwarzania mieszanki, wyposażonych w urządzenia dozujące wodę. Mieszarki powinny zapewnić wytworzenie jednorodnej mieszanki o wilgotności optymalnej,
- b) równiarek albo układarek do rozkładania mieszanki,
- c) walców ogumionych i stalowych wibracyjnych lub statycznych do zagęszczania. W miejscach trudno dostępnych powinny być stosowane zagęszczarki płytowe, ubijaki mechaniczne lub małe walce wibracyjne.

4. Transport

4.1. Ogólne wymagania dotyczące transportu

Ogólne wymagania dotyczące transportu podano w OST.

4.2. Transport materiałów

Kruszywa można przewozić dowolnymi środkami transportu w warunkach zabezpieczających je przed zanieczyszczeniem, zmieszaniem z innymi materiałami, nadmiernym wysuszeniem i zawilgoceniem.

Transport cementu powinien odbywać się zgodnie z BN-88/6731-08 [24].

Transport pozostałych materiałów powinien odbywać się zgodnie z wymaganiami norm przedmiotowych.

5. Wykonanie robót

5.1. Ogólne zasady wykonania robót

Ogólne zasady wykonania robót podano w OST .

5.2. Wytwarzanie mieszanki kruszywa

Mieszankę kruszywa o ściśle określonym uziarnieniu i wilgotności optymalnej należy wytwarzać w mieszarkach gwarantujących otrzymanie jednorodnej mieszanki. Ze względu na konieczność zapewnienia jednorodności nie dopuszcza się wytwarzania mieszanki przez mieszanie

poszczególnych frakcji na drodze. Mieszanka po wyprodukowaniu powinna być od razu transportowana na miejsce wbudowania w taki sposób, aby nie uległa rozsegregowaniu i wysychaniu.

5.3. Wbudowywanie i zagęszczanie mieszanki

Mieszanka kruszywa powinna być rozkładana w warstwie o jednakowej grubości, takiej, aby jej ostateczna grubość po zagęszczeniu była równa grubości projektowanej. Grubość pojedynczo układanej warstwy nie może przekraczać 20 cm po zagęszczeniu. Warstwa podbudowy powinna być rozłożona w sposób zapewniający osiągnięcie wymaganych spadków i rzędnych wysokościowych. Jeżeli podbudowa składa się z więcej niż jednej warstwy kruszywa, to każda warstwa powinna być wyprofilowana i zagęszczona z zachowaniem wymaganych spadków i rzędnych wysokościowych. Rozpoczęcie budowy każdej następnej warstwy może nastąpić po odbiorze poprzedniej warstwy przez Inżyniera.

Wilgotność mieszanki kruszywa podczas zagęszczania powinna odpowiadać wilgotności optymalnej, określonej według próby Proctora, zgodnie z PN-B-04481 [1] (metoda II). Materiał nadmiernie nawilgocony, powinien zostać osuszony przez mieszanie i napowietrzanie. Jeżeli wilgotność mieszanki kruszywa jest niższa od optymalnej o 20% jej wartości, mieszanka powinna być zwilżona określoną ilością wody i równomiernie wymieszana. W przypadku, gdy wilgotność mieszanki kruszywa jest wyższa od optymalnej o 10% jej wartości, mieszankę należy osuszyć.

Wskaźnik zagęszczenia podbudowy wg BN-77/8931-12 [29] powinien odpowiadać przyjętemu poziomowi wskaźnika nośności podbudowy wg tablicy 1, lp. 11.

5.4. Utrzymanie podbudowy

Podbudowa po wykonaniu, a przed ułożeniem następnej warstwy, powinna być utrzymywana w dobrym stanie. Jeżeli Wykonawca będzie wykorzystywał, za zgodą Inspektora, gotową podbudowę do ruchu budowlanego, to jest obowiązany naprawić wszelkie uszkodzenia podbudowy, spowodowane przez ten ruch. Koszt napraw wynikłych z niewłaściwego utrzymania podbudowy obciąża Wykonawcę robót.

6. Kontrola jakości

6.1. Ogólne zasady kontroli jakości robót

Ogólne zasady kontroli jakości robót podano w OST.

6.2. Badania przed przystąpieniem do robót

Przed przystąpieniem do robót Wykonawca powinien wykonać badania kruszyw przeznaczonych do wykonania robót i przedstawić wyniki tych badań Inspektorowi w celu akceptacji materiałów. Badania te powinny obejmować wszystkie właściwości określone w pkt 2.3 niniejszej SST.

6.3. Badania w czasie robót

6.3.1. Częstotliwość oraz zakres badań i pomiarów

Tablica 2. Częstotliwość oraz zakres badań przy budowie podbudowy z kruszyw stabilizowanych mechanicznie

Lp.	Wyszczególnienie badań	Częstotliwość badań	
		Minimalna liczba badań na dziennej działce roboczej	Maksymalna powierzchnia podbudowy przy-padająca na jedno badanie (m ²)
1	Uziarnienie mieszanki	2	600
2	Wilgotność mieszanki		
3	Zagęszczenie warstwy	10 próbek na 10000 m ²	
4	Badanie właściwości kruszywa wg tab. 1, pkt 2.3.2	dla każdej partii kruszywa i przy każdej zmianie kruszywa	

6.3.2. Uziarnienie mieszanki

Uziarnienie mieszanki powinno być zgodne z wymaganiami podanymi w pkt 2.3. Próbkę należy pobierać w sposób losowy, z rozłożonej warstwy, przed jej zagęszczeniem. Wyniki badań powinny być na bieżąco przekazywane Inspektorowi.

6.3.3. Wilgotność mieszanki

Wilgotność mieszanki powinna odpowiadać wilgotności optymalnej, określonej według próby Proctora, zgodnie z PN-B-04481 [1] (metoda II), z tolerancją +10% -20%.

Wilgotność należy określić według PN-B-06714-17 [5].

6.3.4. Zagęszczenie podbudowy

Zagęszczenie każdej warstwy powinno odbywać się aż do osiągnięcia wymaganego wskaźnika zagęszczenia.

Zagęszczenie podbudowy należy sprawdzać według BN-77/8931-12 [30]. W przypadku, gdy przeprowadzenie badania jest niemożliwe ze względu na gruboziarniste kruszywo, kontrolę zagęszczenia należy oprzeć na metodzie obciążeń płytowych, wg BN-64/8931-02 [27] i nie rzadziej niż raz na 5000 m², lub według zaleceń Inżyniera.

Zagęszczenie podbudowy stabilizowanej mechanicznie należy uznać za prawidłowe, gdy stosunek wtórnego modułu E_2 do pierwotnego modułu odkształcenia E_1 jest nie większy od 2,2 dla każdej warstwy konstrukcyjnej podbudowy.

$$\frac{E_2}{E_1} \leq 2,2$$

6.3.5. Właściwości kruszywa

Badania kruszywa powinny obejmować ocenę wszystkich właściwości określonych w pkt 2.3.2.

Próbki do badań pełnych powinny być pobierane przez Wykonawcę w sposób losowy w obecności Inspektora.

6.4. Wymagania dotyczące cech geometrycznych podbudowy

6.4.1. Częstotliwość oraz zakres pomiarów

Częstotliwość oraz zakres pomiarów dotyczących cech geometrycznych podbudowy podano w tablicy 3.

Tablica 3. Częstotliwość oraz zakres pomiarów wykonanej podbudowy z kruszywa stabilizowanego mechanicznie

Lp.	Wyszczególnienie badań i pomiarów	Minimalna częstotliwość pomiarów
1	Szerokość podbudowy	10 razy
2	Równość podłużna	Co 20 m łąką
3	Równość poprzeczna	10 razy
4	Spadki poprzeczne	10 razy
5	Rzędne wysokościowe	co 10 m
6	Ukształtowanie osi w planie	co 10 m
7	Grubość podbudowy	Podczas budowy: w 3 punktach na każdej działce roboczej, lecz nie rzadziej niż raz na 400 m ² Przed odbiorem: w 3 punktach, lecz nie rzadziej niż raz na 2000 m ²
8	Nośność podbudowy: - moduł odkształcenia - ugięcie sprężyste	co najmniej w dwóch miejscach co najmniej w 10 punktach

6.4.2. Szerokość podbudowy

Szerokość podbudowy nie może różnić się od szerokości projektowanej o więcej niż +10 cm, -5 cm.

6.4.3. Równość podbudowy

Nierówności podłużne podbudowy należy mierzyć 4-metrową łata lub, zgodnie z BN-68/8931-04 [28].

Nierówności poprzeczne podbudowy należy mierzyć 4-metrową łata.

Nierówności podbudowy nie mogą przekraczać:

- 10 mm

6.4.4. Spadki poprzeczne podbudowy

Spadki poprzeczne podbudowy powinny być zgodne z dokumentacją projektową, z tolerancją $\pm 0,5\%$.

6.4.5. Rzędne wysokościowe podbudowy

Różnice pomiędzy rzędnymi wysokościowymi podbudowy i rzędnymi projektowanymi nie powinny przekraczać + 1 cm, -2 cm.

6.4.6. Ukształtowanie osi podbudowy i ulepszonego podłoża

Oś podbudowy w planie nie może być przesunięta w stosunku do osi projektowanej o więcej niż ± 5 cm.

6.4.7. Grubość podbudowy i ulepszonego podłoża

Grubość podbudowy nie może się różnić od grubości projektowanej o więcej niż:

- dla podbudowy zasadniczej $\pm 10\%$,
- dla podbudowy pomocniczej +10%, -15%.

6.4.8. Nośność podbudowy

* moduł odkształcenia wg BN-64/8931-02 [27] powinien być zgodny z podanym w tablicy 4,

* ugięcie sprężyste wg BN-70/8931-06 [29] powinno być zgodne z podanym w tablicy 4.

Tablica 4. Cechy podbudowy

Podbudowa z kruszywa o wskaźniku $w_{noś}$ nie mniejszym niż, %	Wymagane cechy podbudowy				
	Wskaźnik zagęszczenia I_s nie mniejszy niż	Maksymalne ugięcie sprężyste pod kołem, mm		Minimalny moduł odkształcenia mierzony płytą o średnicy 30 cm, MPa	
		40 kN	50 kN	od pierwszego obciążenia E_1	od drugiego obciążenia E_2
60	1,0	1,40	1,60	60	120

6.5. Zasady postępowania z wadliwie wykonanymi odcinkami podbudowy

6.5.1. Niewłaściwe cechy geometryczne podbudowy

Wszystkie powierzchnie podbudowy, które wykazują większe odchylenia od określonych w punkcie 6.4 powinny być naprawione przez spulchnienie lub zerwanie do głębokości co najmniej 10 cm, wyrównane i powtórnie zagęszczone. Dodanie nowego materiału bez spulchnienia wykonanej warstwy jest niedopuszczalne.

Jeżeli szerokość podbudowy jest mniejsza od szerokości projektowanej o więcej niż 5 cm i nie zapewnia podparcia warstwom wyżej leżącym, to Wykonawca powinien na własny koszt poszerzyć podbudowę przez spulchnienie warstwy na pełną grubość do szerokości 3 m, dołożenie materiału i powtórne zagęszczenie.

6.5.2. Niewłaściwa grubość podbudowy

Na wszystkich powierzchniach wadliwych pod względem grubości, Wykonawca wykona naprawę podbudowy. Powierzchnie powinny być naprawione przez spulchnienie lub wybranie warstwy na odpowiednią głębokość, zgodnie z decyzją Inżyniera, uzupełnione nowym materiałem o odpowiednich właściwościach, wyrównane i ponownie zagęszczone.

Roboty te Wykonawca wykona na własny koszt. Po wykonaniu tych robót nastąpi ponowny pomiar i ocena grubości warstwy, według wyżej podanych zasad, na koszt Wykonawcy.

6.5.3. Niewłaściwa nośność podbudowy

Jeżeli nośność podbudowy będzie mniejsza od wymaganej, to Wykonawca wykona wszelkie roboty niezbędne do zapewnienia wymaganej nośności, zalecone przez Inżyniera.

Koszty tych dodatkowych robót poniesie Wykonawca podbudowy tylko wtedy, gdy zniżenie nośności podbudowy wynikało z niewłaściwego wykonania robót przez Wykonawcę podbudowy.

7. Obmiar robót

7.1. Ogólne zasady obmiaru robót

Ogólne zasady obmiaru robót podano w OST.

7.2. Jednostka obmiarowa

Jednostką obmiarową jest m²

8. Odbiór robót

Ogólne zasady odbioru robót podano w OST.

Roboty uznaje się za zgodne z dokumentacją projektową, SST i wymaganiami Inspektora, jeżeli wszystkie pomiary i badania z zachowaniem tolerancji wg pkt 6 dały wyniki pozytywne.

9. Podstawa płatności

9.1. Ogólne ustalenia dotyczące podstawy płatności

Ogólne ustalenia dotyczące podstawy płatności podano w OST.

9.2. Cena jednostki obmiarowej

Cena wykonania 1 m² podbudowy obejmuje:

- * prace pomiarowe i roboty przygotowawcze,
- * oznakowanie robót,
- * sprawdzenie i ewentualną naprawę podłoża,
- * przygotowanie mieszanki z kruszywa, zgodnie z receptą,
- * dostarczenie mieszanki na miejsce wbudowania,
- * rozłożenie mieszanki,
- * zagęszczenie rozłożonej mieszanki,
- * przeprowadzenie pomiarów i badań laboratoryjnych określonych w specyfikacji technicznej,
- * utrzymanie podbudowy w czasie robót.

10. Przepisy związane

10.1. Normy:

PN-B-04481	Grunty budowlane. Badania próbek gruntu
PN-B-06714-12	Kruszywa mineralne. Badania. Oznaczanie zawartości zanieczyszczeń obcych
PN-B-06714-15	Kruszywa mineralne. Badania. Oznaczanie składu ziarnowego
PN-B-06714-16	Kruszywa mineralne. Badania. Oznaczanie kształtu ziarn
PN-B-06714-17	Kruszywa mineralne. Badania. Oznaczanie wilgotności
PN-B-06714-18	Kruszywa mineralne. Badania. Oznaczanie nasiąkliwości
PN-B-06714-19	Kruszywa mineralne. Badania. Oznaczanie mrozoodporności metodą bezpośrednią
PN-B-06714-26	Kruszywa mineralne. Badania. Oznaczanie zawartości zanieczyszczeń organicznych
PN-B-06714-28	Kruszywa mineralne. Badania. Oznaczanie zawartości siarki metodą bromową

PN-B-06714-37	Kruszywa mineralne. Badania. Oznaczanie rozpadu krzemianowego
PN-B-06714-39	Kruszywa mineralne. Badania. Oznaczanie rozpadu żelazawego
PN-B-06714-42	Kruszywa mineralne. Badania. Oznaczanie ścieralności w bębnie Los Angeles
PN-B-11112	Kruszywa mineralne. Kruszywa łamane do nawierzchni drogowych
PN-S-06102	Drogi samochodowe. Podbudowy z kruszyw stabilizowanych mechanicznie
BN-84/6774-02	Kruszywo mineralne. Kruszywo kamienne łamane do nawierzchni drogowych
BN-64/8931-01	Drogi samochodowe. Oznaczanie wskaźnika piaskowego
BN-64/8931-02	Drogi samochodowe. Oznaczanie modułu odkształcenia nawierzchni podatnych i podłoża przez obciążenie płytą
BN-68/8931-04	Drogi samochodowe. Pomiar równości nawierzchni planografem i łąką
BN-70/8931-06	Drogi samochodowe. Pomiar ugięć podatnych ugięciomierzem belkowym
BN-77/8931-12	Oznaczanie wskaźnika zagęszczenia gruntu

SST 12. KRAWĘŻNIKI BETONOWE

1. Wstęp

1.1. Przedmiot SST

Przedmiotem niniejszej szczegółowej specyfikacji technicznej (SST) są wymagania dotyczące wykonania i odbioru robót związanych z ustawieniem krawężników betonowych dla zadania: „BUDOWA OBIEKTU LEKKOATLETYCZNEGO PRZY PUBLICZNYM GIMNAZJUM NR 3, im. ORŁĄT LWOWSKICH W BRZEGU”.

1.2. Zakres stosowania SST

Szczegółowa specyfikacja techniczna (SST) jest stosowana jako dokument przetargowy i kontraktowy przy zlecaniu i realizacji robót wymienionych w pkt. 1.1.

1.3. Zakres robót objętych SST

Roboty, których dotyczy specyfikacja obejmują wszystkie czynności umożliwiające i mające na celu wykonanie robót związanych z ustawieniem krawężników betonowych dla robót związanych z budową, przebudową, modernizacją, remontem i rozbiórką obiektów inżynierskich w ramach realizacji zadania: „BUDOWA OBIEKTU LEKKOATLETYCZNEGO PRZY PUBLICZNYM GIMNAZJUM NR 3, im. ORŁĄT LWOWSKICH W BRZEGU”.

Ustalenia zawarte w niniejszej specyfikacji dotyczą zasad prowadzenia robót związanych z ustawieniem krawężników:

- * betonowych na ławie betonowej z oporem lub zwykłej,
- * betonowych wtopionych na ławie betonowej, żwirowej lub tłuczniowej,

1.4. Określenia podstawowe

Określenia podane w niniejszej SST są zgodne z definicjami zawartymi w odpowiednich normach i wytycznych oraz określeniami podanymi w OST.

1.5. Ogólne wymagania dotyczące robót

Wykonawca jest odpowiedzialny za jakość wykonania robót, bezpieczeństwo wszelkich czynności na terenie budowy, metody użyte przy budowie oraz za ich zgodność z dokumentacją projektową, SST, WTWO i poleceniami Inspektora nadzoru.

Ogólne wymagania dotyczące robót podano w OST.

2. Materiały

2.1. Ogólne wymagania dotyczące materiałów

Ogólne wymagania dotyczące materiałów, ich pozyskiwania i składowania, podano w OST.

2.2. Stosowane materiały

Materiałami stosowanymi są:

- krawężniki betonowe,
- piasek na podsypkę i do zapraw,
- cement do podsypki i zapraw,
- woda,
- materiały do wykonania ławy pod krawężniki.

2.3. Krawężniki betonowe - klasyfikacja

Klasyfikacja jest zgodna z BN-80/6775-03/01 .

2.3.1. Typy

W zależności od przeznaczenia rozróżnia się następujące typy krawężników betonowych:

U - uliczne,

D - drogowe.
Należy stosować typu U.

2.3.2. Rodzaje

Należy stosować
– prostokątne ścięte - rodzaj „a”,

2.3.3. Odmiany

Należy stosować
1 - krawężnik betonowy jednowarstwowy,

2.3.4. Gatunki

Należy stosować
– gatunek 1 - G1,

2.4. Krawężniki betonowe - wymagania techniczne

2.4.1. Kształt i wymiary

Kształt krawężników betonowych przedstawiono na rysunku 1, a wymiary podano w tablicy 1.

Wymiary krawężników betonowych podano w tablicy 1.

Dopuszczalne odchyłki wymiarów krawężników betonowych podano w tablicy 2.

a) krawężnik rodzaju „a”

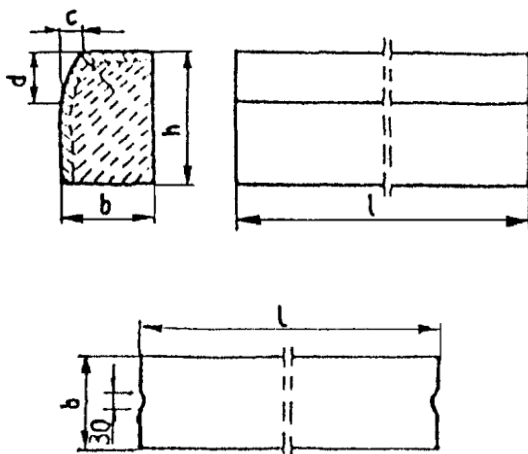

Rys. 1. Wymiarowanie krawężników

Tablica 1. Wymiary krawężników betonowych

Typ krawężnika	Rodzaj krawężnika	Wymiary krawężników, cm					
		l	b	h	c	d	r
U	a	100	20 15	30	min. 3 max. 7	min. 12 max. 15	1,0

Tablica 2. Dopuszczalne odchyłki wymiarów krawężników betonowych

Rodzaj wymiaru	Dopuszczalna odchyłka, mm	
	Gatunek 1	Gatunek 2
l	± 8	±12
b, h	± 3	±3

2.4.2. Dopuszczalne wady i uszkodzenia

Powierzchnie krawężników betonowych powinny być bez rys, pęknięć i ubytków betonu, o fakturze z formy lub zatartej. Krawędzie elementów powinny być równe i proste.

Dopuszczalne wady oraz uszkodzenia powierzchni i krawędzi elementów, zgodnie z BN-80/6775-03/01 [14], nie powinny przekraczać wartości podanych w tablicy 3.

Tablica 3. Dopuszczalne wady i uszkodzenia krawężników betonowych

Rodzaj wad i uszkodzeń		Dopuszczalna wielkość wad i uszkodzeń	
		Gatunek 1	Gatunek 2
Wklęsłość lub wypukłość powierzchni krawężników w mm		2	3
Szczerby i uszkodzenia krawędzi i naroży	ograniczających powierzchnie górne (ścieralne), mm	nie dopuszczalne	
	ograniczających pozostałe powierzchnie:		
	- liczba max	2	2
	- długość, mm, max	20	40
	- głębokość, mm, max	6	10

2.4.3. Składowanie

Krawężniki betonowe mogą być przechowywane na składowiskach otwartych, posegregowane według typów, rodzajów, odmian, gatunków i wielkości.

Krawężniki betonowe należy układać z zastosowaniem podkładek i przekładek drewnianych o wymiarach: grubość 2,5 cm, szerokość 5 cm, długość min. 5 cm większa niż szerokość krawężnika.

2.4.4. Beton i jego składniki

2.4.4.1. Beton do produkcji krawężników

Do produkcji krawężników należy stosować beton wg PN-B-06250 [2], klasy B 25 i B 30. W przypadku wykonywania krawężników dwuwarstwowych, górna (licowa) warstwa krawężników powinna być wykonana z betonu klasy B 30.

Beton użyty do produkcji krawężników powinien charakteryzować się:

- nasiąkliwością, poniżej 4%,
- ścieralnością na tarczy Boehmego, dla gatunku 1: 3 mm, dla gatunku 2: 4 mm,
- mrozoodpornością i wodoszczelnością, zgodnie z normą PN-B-06250 [2].

2.4.4.2. Cement

Cement stosowany do betonu powinien być cementem portlandzkim klasy nie niższej niż „32,5” wg PN-B-19701 [10].

Przechowywanie cementu powinno być zgodne z BN-88/6731-08 [12].

2.4.4.3. Kruszywo

Kruszywo powinno odpowiadać wymaganiom PN-B-06712 [5].

Kruszywo należy przechowywać w warunkach zabezpieczających je przed zanieczyszczeniem, mieszaniem z kruszywami innych asortymentów, gatunków i marek.

2.4.4.4. Woda

Woda powinna być odmiany „1” i odpowiadać wymaganiom PN-B-32250 [11].

2.5. Materiały na podsypkę i do zapraw

Piasek na podsypkę cementowo-piaskową powinien odpowiadać wymaganiom PN-B-06712 [5], a do zaprawy cementowo-piaskowej PN-B-06711 [4].

Cement na podsypkę i do zaprawy cementowo-piaskowej powinien być cementem portlandzkim klasy nie mniejszej niż „32,5”, odpowiadający wymaganiom PN-B-19701 [10].

Woda powinna być odmiany „1” i odpowiadać wymaganiom PN-B-32250 [11].

2.6. Materiały na ławy

Do wykonania ław pod krawężniki należy stosować, dla:

- a) ławy betonowej - beton klasy B 15 lub B 10, wg PN-B-06250 [2], którego składniki powinny odpowiadać wymaganiom punktu 2.4.4,

2.7. Masa zalewowa

Masa zalewowa, do wypełnienia szczelin dylatacyjnych na gorąco, powinna odpowiadać wymaganiom BN-74/6771-04 [13] lub aprobaty technicznej.

3. Sprzęt

3.1. Ogólne wymagania dotyczące sprzętu

Ogólne wymagania dotyczące sprzętu podano w OST.

3.2. Sprzęt

Roboty wykonuje się ręcznie przy zastosowaniu:

- betoniarek do wytwarzania betonu i zapraw oraz przygotowania podsypki cementowo-piaskowej,
- wibratorów płytowych, ubijaków ręcznych lub mechanicznych.

4. Transport

4.1. Ogólne wymagania dotyczące transportu

Ogólne wymagania dotyczące transportu podano w OST .

4.2. Transport krawężników

Krawężniki betonowe mogą być przewożone dowolnymi środkami transportowymi.

Krawężniki betonowe układać należy na środkach transportowych w pozycji pionowej z nachyleniem w kierunku jazdy.

Krawężniki powinny być zabezpieczone przed przemieszczeniem się i uszkodzeniami w czasie transportu, a górna warstwa nie powinna wystawać poza ściany środka transportowego więcej niż 1/3 wysokości tej warstwy.

4.3. Transport pozostałych materiałów

Transport cementu powinien się odbywać w warunkach zgodnych z BN-88/6731-08 [12].

Kruszywa można przewozić dowolnym środkiem transportu, w warunkach zabezpieczających je przed zanieczyszczeniem i zmieszaniem z innymi materiałami. Podczas transportu kruszywa powinny być zabezpieczone przed wysypaniem, a kruszywo drobne - przed rozpyleniem.

Masę zalewową należy pakować w bębny blaszane lub beczki drewniane. Transport powinien odbywać się w warunkach zabezpieczających przed uszkodzeniem bębnow i beczek.

5. Wykonanie robót

5.1. Ogólne zasady wykonania robót

Ogólne zasady wykonania robót podano w OST.

5.2. Wykonanie koryta pod ławy

Koryto pod ławy należy wykonywać zgodnie z PN-B-06050 [1].

Wymiary wykopu powinny odpowiadać wymiarom ławy w planie z uwzględnieniem w szerokości dna wykopu ew. konstrukcji szalunku.

Wskaźnik zagęszczenia dna wykonanego koryta pod ławę powinien wynosić co najmniej 0,97 według normalnej metody Proctora.

5.3. Wykonanie ław

Wykonanie ław powinno być zgodne z BN-64/8845-02 [16].

5.3.3. Ława betonowa

Ławy betonowe zwykle w gruntach spoiwych wykonuje się bez szalowania, przy gruntach sypkich należy stosować szalowanie.

Ławy betonowe z oporem wykonuje się w szalowaniu. Beton rozścielony w szalowaniu lub bezpośrednio w korycie powinien być wyrównywany warstwami. Betonowanie ław należy wykonywać zgodnie z wymaganiami PN-B-06251 [3], przy czym należy stosować co 50 m szczeliny dylatacyjne wypełnione bitumiczną masą zalewową.

5.4. Ustawienie krawężników betonowych

5.4.1. Zasady ustawiania krawężników

Światło (odległość górnej powierzchni krawężnika od jezdni) powinno być zgodne z ustaleniami dokumentacji projektowej, a w przypadku braku takich ustaleń powinno wynosić od 10 do 12 cm, a w przypadkach wyjątkowych (np. ze względu na „wyrobień” ścieku) może być zmniejszone do 6 cm lub zwiększone do 16 cm.

Zewnętrzna ściana krawężnika od strony chodnika powinna być po ustawieniu krawężnika obsypana piaskiem, żwirem, tłuczniem lub miejscowym gruntem przepuszczalnym, starannie ubitym.

Ustawienie krawężników powinno być zgodne z BN-64/8845-02 [16].

5.4.2. Ustawienie krawężników na ławie betonowej

Ustawianie krawężników na ławie betonowej wykonać się na podsypce cementowo-piaskowej o grubości 3 do 5 cm po zagęszczeniu.

5.4.3. Wypełnianie spoin

Spoiny krawężników nie powinny przekraczać szerokości 1 cm. Spoiny należy wypełnić żwirem, piaskiem lub zaprawą cementowo-piaskową, przygotowaną w stosunku 1:2. Zalewanie spoin krawężników zaprawą cementowo-piaskową stosuje się wyłącznie do krawężników ustawionych na ławie betonowej.

Spoiny krawężników przed zalaniem zaprawą należy oczyścić i zmyć wodą. Dla zabezpieczenia przed wpływami temperatury krawężniki ustawione na podsypce cementowo-piaskowej i o spoinach zalanych zaprawą należy zalewać co 50 m bitumiczną masą zalewową nad szczeliną dylatacyjną ławy.

6. Kontrola jakości

6.1. Ogólne zasady kontroli jakości robót

Ogólne zasady kontroli jakości robót podano w OST .

6.2. Badania przed przystąpieniem do robót

6.2.1. Badania krawężników

Przed przystąpieniem do robót Wykonawca powinien wykonać badania materiałów przeznaczonych do ustawienia krawężników betonowych i przedstawić wyniki tych badań Inspektorowi do akceptacji.

Sprawdzenie wyglądu zewnętrznego należy przeprowadzić na podstawie oględzin elementu przez pomiar i policzenie uszkodzeń występujących na powierzchniach i krawędziach elementu zgodnie z wymaganiami tablicy 3. Pomiary długości i głębokości uszkodzeń należy wykonać za pomocą przymiaru stalowego lub suwmiarki z dokładnością do 1 mm, zgodnie z ustaleniami PN-B-10021 [6].

Sprawdzenie kształtu i wymiarów elementów należy przeprowadzić z dokładnością do 1 mm przy użyciu suwmiarki oraz przymiaru stalowego lub taśmy zgodnie z wymaganiami tablicy 1 i 2. Sprawdzenie kątów prostych w narożach elementów wykonuje się przez przyłożenie kątownika do badanego naroża i zmierzenia odchyłek z dokładnością do 1 mm.

6.2.2. Badania pozostałych materiałów

Badania pozostałych materiałów stosowanych przy ustawianiu krawężników betonowych powinny obejmować wszystkie właściwości, określone w normach podanych dla odpowiednich materiałów w pkt 2.

6.3. Badania w czasie robót

6.3.1. Sprawdzenie koryta pod ławę

Należy sprawdzać wymiary koryta oraz zagęszczenie podłoża na dnie wykopu.

Tolerancja dla szerokości wykopu wynosi ± 2 cm. Zagęszczenie podłoża powinno być zgodne z pkt 5.2.

6.3.2. Sprawdzenie ław

Przy wykonywaniu ław badaniu podlegają:

- a) Zgodność profilu podłużnego górnej powierzchni ław z dokumentacją projektową. Profil podłużny górnej powierzchni ławy powinien być zgodny z projektowaną niweletą. Dopuszczalne odchylenia mogą wynosić ± 1 cm na każde 100 m ławy.
- b) Wymiary ław. Wymiary ław należy sprawdzić w dwóch dowolnie wybranych punktach na każde 100 m ławy. Tolerancje wymiarów wynoszą:
 - dla wysokości $\pm 10\%$ wysokości projektowanej,
 - dla szerokości $\pm 10\%$ szerokości projektowanej.
- c) Równość górnej powierzchni ław. Równość górnej powierzchni ławy sprawdza się przez przyłożenie w dwóch punktach, na każde 100 m ławy, trzymetrowej łaty. Prześwit pomiędzy górną powierzchnią ławy i przyłożoną łatą nie może przekraczać 1 cm.

6.3.3. Sprawdzenie ustawienia krawężników

Przy ustawianiu krawężników należy sprawdzać:

- a) dopuszczalne odchylenia linii krawężników w poziomie od linii projektowanej, które wynosi ± 1 cm na każde 100 m ustawionego krawężnika,
- b) dopuszczalne odchylenie niwelety górnej płaszczyzny krawężnika od niwelety projektowanej, które wynosi ± 1 cm na każde 100 m ustawionego krawężnika,
- c) równość górnej powierzchni krawężników, sprawdzane przez przyłożenie w dwóch punktach na każde 100 m krawężnika, trzymetrowej łaty, przy czym prześwit pomiędzy górną powierzchnią krawężnika i przyłożoną łatą nie może przekraczać 1 cm,
- d) dokładność wypełnienia spoin bada się co 10 metrów. Spoiny muszą być wypełnione całkowicie na pełną głębokość.

7. Obmiar robót

7.1. Ogólne zasady obmiaru robót

Ogólne zasady obmiaru robót podano w OST .

7.2. Jednostka obmiarowa

Jednostką obmiarową jest m (metr) ustawionego krawężnika betonowego.

8. Odbiór robót

8.1. Ogólne zasady odbioru robót

Ogólne zasady odbioru robót podano w OST .

Roboty uznaje się za wykonane zgodnie z dokumentacją projektową, SST i wymaganiami Inspektora, jeżeli wszystkie pomiary i badania z zachowaniem tolerancji wg pkt 6 dały wyniki pozytywne.

8.2. Odbiór robót zanikających i ulegających zakryciu

Odbiorowi robót zanikających i ulegających zakryciu podlegają:

- wykonanie koryta pod ławę,

- wykonanie ławy,
- wykonanie podsypki.

9. Podstawa płatności

9.1. Ogólne ustalenia dotyczące podstawy płatności

Ogólne ustalenia dotyczące podstawy płatności podano w OST .

9.2. Cena jednostki obmiarowej

Cena wykonania 1 m krawężnika betonowego obejmuje:

- prace pomiarowe i roboty przygotowawcze,
- dostarczenie materiałów na miejsce wbudowania,
- wykonanie koryta pod ławę,
- ew. wykonanie szalunku,
- wykonanie ławy,
- wykonanie podsypki,
- ustawienie krawężników na podsypce (piaskowej lub cementowo-piaskowej),
- wypełnienie spoin krawężników zaprawą,
- ew. zalanie spoin masą zalewową,
- zasypanie zewnętrznej ściany krawężnika gruntem i ubicie,
- przeprowadzenie badań i pomiarów wymaganych w specyfikacji technicznej.

10. Przepisy związane

10.1. Normy:

1.	PN-B-06050	Roboty ziemne budowlane
2.	PN-B-06250	Beton zwykły
3.	PN-B-06251	Roboty betonowe i żelbetowe
4.	PN-B-06711	Kruszywo mineralne. Piasek do betonów i zapraw
5.	PN-B-06712	Kruszywa mineralne do betonu zwykłego
6.	PN-B-10021	Prefabrykaty budowlane z betonu. Metody pomiaru cech geometrycznych
7.	PN-B-11111	Kruszywa mineralne. Kruszywa naturalne do nawierzchni drogowych. Żwir i mieszanka
8.	PN-B-11112	Kruszywa mineralne. Kruszywo łamane do nawierzchni drogowych
9.	PN-B-11113	Kruszywa mineralne. Kruszywa naturalne do nawierzchni drogowych. Piasek
10.	PN-B-19701	Cement. Cement powszechnego użytku. Skład, wymagania i ocena zgodności
11.	PN-B32250	Materiały budowlane. Woda do betonów i zapraw
12.	BN-88/6731-08	Cement. Transport i przechowywanie
13.	BN-74/6771-04	Drogi samochodowe. Masa zalewowa
14.	BN-80/6775-03/01	Prefabrykaty budowlane z betonu. Elementy nawierzchni dróg, ulic, parkingów i torowisk tramwajowych. Wspólne wymagania i badania
15.	BN-80/6775-03/04	Prefabrykaty budowlane z betonu. Elementy nawierzchni dróg, ulic, parkingów i torowisk tramwajowych. Krawężniki i obrzeża chodnikowe
16.	BN-64/8845-02	Krawężniki uliczne. Warunki techniczne ustawiania i odbioru.

10.2. Inne dokumenty

17. Katalog powtarzalnych elementów drogowych (KPED), Transprojekt - Warszawa, 1979 i 1982 r.

SST 13. CHODNIKI Z BRUKOWEJ KOSTKI BETONOWEJ

1. Wstęp

1.1. Przedmiot SST

Przedmiotem niniejszej szczegółowej specyfikacji technicznej (SST) są wymagania dotyczące wykonania i odbioru robót związanych z wykonaniem chodnika z brukowej kostki betonowej dla zadania: „BUDOWA OBIEKTU LEKKOATLETYCZNEGO PRZY PUBLICZNYM GIMNAZJUM NR 3, im. ORLAŃ LWOWSKICH W BRZEGU”.

1.2. Zakres stosowania SST

Szczegółowa specyfikacja techniczna (SST) jest stosowana jako dokument przetargowy i kontraktowy przy zlecaniu i realizacji robót wymienionych w pkt. 1.1.

1.3. Zakres robót objętych SST

Roboty, których dotyczy specyfikacja obejmują wszystkie czynności umożliwiające i mające na celu wykonanie robót związanych z wykonaniem chodnika z brukowej kostki betonowej dla robót związanych z budową, przebudową, modernizacją, remontem i rozbiórką obiektów inżynierskich w ramach realizacji zadania: „BUDOWA OBIEKTU LEKKOATLETYCZNEGO PRZY PUBLICZNYM GIMNAZJUM NR 3, im. ORLAŃ LWOWSKICH W BRZEGU”.

1.4. Określenia podstawowe

Określenia podane w niniejszej SST są zgodne z definicjami zawartymi w odpowiednich normach i wytycznych oraz określeniami podanymi w OST.

Betonowa kostka brukowa - kształtka wytwarzana z betonu metodą wibroprasowania. Produkowana jest jako kształtka jednowarstwowa lub w dwóch warstwach połączonych ze sobą trwale w fazie produkcji.

1.5. Ogólne wymagania dotyczące robót

Wykonawca jest odpowiedzialny za jakość wykonania robót, bezpieczeństwo wszelkich czynności na terenie budowy, metody użyte przy budowie oraz za ich zgodność z dokumentacją projektową, SST, WTWO i poleceniami Inspektora nadzoru.

Ogólne wymagania dotyczące robót podano w OST.

2. Materiały

2.1. Ogólne wymagania dotyczące materiałów

Ogólne wymagania dotyczące materiałów, ich pozyskiwania i składowania, podano w OST.

2.2. Betonowa kostka brukowa - wymagania

2.2.1. Aprobata techniczna

Warunkiem dopuszczenia do stosowania betonowej kostki brukowej w budownictwie drogowym jest posiadanie aprobaty technicznej, wydanej przez uprawnioną jednostkę.

2.2.2. Wygląd zewnętrzny

Struktura wyrobu powinna być zwarta, bez rys, pęknięć, plam i ubytków.

Powierzchnia górna kostek powinna być równa i szorstka, a krawędzie kostek równe i proste, wklęsnięcia nie powinny przekraczać 2 mm dla kostek o grubości ≤ 80 mm.

2.2.3. Kształt, wymiary i kolor kostki brukowej

Do wykonania nawierzchni chodnika, ścieżki i zjazdu stosuje się betonową kostkę brukową o grubości 60 mm (chodnik i ścieżka) i 80 mm (zjazd). Kostki o takiej grubości są produkowane w kraju.

Tolerancje wymiarowe wynoszą:

- na długości ± 3 mm,
- na szerokości ± 3 mm,

– na grubości ± 5 mm.

Kolory kostek produkowanych aktualnie w kraju to: szary, ceglany, klinkierowy, grafitowy i brązowy.

2.2.4. Cechy fizykomechaniczne betonowych kostek brukowych

Betonowe kostki brukowe powinny mieć cechy fizykomechaniczne określone w tablicy 1.

Tablica 1. Cechy fizykomechaniczne betonowych kostek brukowych

Lp.	Cechy	Wartość
1	Wytrzymałość na ściskanie po 28 dniach, MPa, co najmniej a) średnia z sześciu kostek b) najmniejsza pojedynczej kostki	60 50
2	Nasiąkliwość wodą wg PN-B-06250 [2], %, nie więcej niż	5
3	Odporność na zamrażanie, po 50 cyklach zamrażania, wg PN-B-06250 [2]: a) pęknięcia próbki b) strata masy, %, nie więcej niż c) obniżenie wytrzymałości na ściskanie w stosunku do wytrzymałości próbek nie zamrażanych, %, nie więcej niż	brak 5 20
4	Ścieralność na tarczy Boehmego wg PN-B-04111 [1], mm, nie więcej niż	4

2.3. Materiały do produkcji betonowych kostek brukowych

2.3.1. Cement

Do produkcji kostki brukowej należy stosować cement portlandzki, bez dodatków, klasy nie niższej niż „32,5”. Zaleca się stosowanie cementu o jasnym kolorze. Cement powinien odpowiadać wymaganiom PN-B-19701 [4].

2.3.2. Kruszywo do betonu

Należy stosować kruszywa mineralne odpowiadające wymaganiom PN-B-06712 [3].

Uziarnienie kruszywa powinno być ustalone w receptie laboratoryjnej mieszanki betonowej, przy założonych parametrach wymaganych dla produkowanego wyrobu.

2.3.3. Woda

Woda powinna być odmiany „1” i odpowiadać wymaganiom PN-B-32250 [5].

2.3.4. Dodatki

Do produkcji kostek brukowych stosuje się dodatki w postaci plastyfikatorów i barwników, zgodnie z receptą laboratoryjną.

Plastyfikatory zapewniają gotowym wyrobom większą wytrzymałość, mniejszą nasiąkliwość i większą odporność na niskie temperatury i działanie soli.

Stosowane barwniki powinny zapewnić kostce trwałe wybarwienie. Powinny to być barwniki nieorganiczne.

3. Sprzęt

3.1. Ogólne wymagania dotyczące sprzętu

Ogólne wymagania dotyczące sprzętu podano w OST.

3.2. Sprzęt do wykonania chodnika z kostki brukowej

Małe powierzchnie chodnika z kostki brukowej wykonuje się ręcznie.

Jeśli powierzchnie są duże, a kostki brukowe mają jednolity kształt i kolor, można stosować mechaniczne urządzenia układające. Urządzenie składa się z wózka i chwytaka sterowanego hydraulicznie, służącego do przenoszenia z palety warstwy kostek na miejsce ich ułożenia.

Do zagęszczenia nawierzchni stosuje się wibratory płytowe z osłoną z tworzywa sztucznego.

4.Transport

4.1. Ogólne wymagania dotyczące transportu

Ogólne wymagania dotyczące transportu podano w OST .

4.2. Transport betonowych kostek brukowych

Uformowane w czasie produkcji kostki betonowe układane są warstwowo na palecie. Po uzyskaniu wytrzymałości betonu min. 0,7 wytrzymałości projektowanej, kostki przewożone są na stanowisko, gdzie specjalne urządzenie pakuje je w folię i spina taśmą stalową, co gwarantuje transport samochodami w nienaruszonym stanie.

Kostki betonowe można również przewozić samochodami na paletach transportowych producenta.

5.Wykonanie robót

5.1. Ogólne zasady wykonania robót

Ogólne zasady wykonania robót podano w OST .

5.2. Koryto pod chodnik drogę dojazdową i zjazd

Koryto wykonane w podłożu powinno być wyprofilowane zgodnie z projektowanymi spadkami podłużnymi i poprzecznymi oraz zgodnie z wymaganiami podanymi w SST „Koryto wraz z profilowaniem i zagęszczeniem podłoża”. Wskaźnik zagęszczenia koryta nie powinien być mniejszy niż 0,97 według normalnej metody Proctora.

Jeżeli dokumentacja projektowa nie określa inaczej, to nawierzchnię chodnika z kostki brukowej można wykonywać bezpośrednio na podłożu z gruntu piaszczystego o WP \geq 35 [6] w uprzednio wykonanym korycie.

5.3. Podsypka

Na podsypkę należy stosować piasek odpowiadający wymaganiom PN-B-06712 [3].

Grubość podsypki po zagęszczeniu powinna zawierać się w granicach od 3 do 5 cm. Podsypka powinna być zwilżona wodą, zagęszczona i wyprofilowana.

5.4. Warstwa odsączająca

Jeżeli w dokumentacji projektowej dla wykonania chodnika, ścieżki i zjazdu przewidziana jest warstwa odsączająca, to jej wykonanie powinno być zgodne z warunkami określonymi w SST „Warstwy odsączające i odcinające”.

5.5. Układanie chodnika i zjazdu z betonowych kostek brukowych

Z uwagi na różnorodność kształtów i kolorów produkowanych kostek, możliwe jest ułożenie dowolnego wzoru - wcześniej ustalonego w dokumentacji projektowej lub zaakceptowanego przez Inspektora.

Kostkę układa się na podsypce lub podłożu piaszczystym w taki sposób, aby szczeliny między kostkami wynosiły od 2 do 3 mm. Kostkę należy układać ok. 1,5 cm wyżej od projektowanej niwelety chodnika i zjazdu, gdyż w czasie wibrowania (ubijania) podsypka ulega zagęszczeniu.

Po ułożeniu kostki, szczeliny należy wypełnić piaskiem, a następnie zamieść powierzchnię ułożonych kostek przy użyciu szczotek ręcznych lub mechanicznych i przystąpić do ubijania nawierzchni chodnika.

Do ubijania ułożonego chodnika z kostek brukowych, stosuje się wibratory płytowe z osłoną z tworzywa sztucznego dla ochrony kostek przed uszkodzeniem i zabrudzeniem. Wibrowanie należy prowadzić od krawędzi powierzchni ubijanej w kierunku środka i jednocześnie w kierunku poprzecznym kształtek.

Do zagęszczania nawierzchni z betonowych kostek brukowych nie wolno używać walca.

Po ubiciu nawierzchni należy uzupełnić szczeliny materiałem do wypełnienia i zamieść nawierzchnię. Nawierzchnia z wypełnieniem spoin piaskiem nie wymaga pielęgnacji - może być zaraz oddany do użytkowania.

6.Kontrola jakości

6.1. Ogólne zasady kontroli jakości robót

Ogólne zasady kontroli jakości robót podano w OST.

6.2. Badania przed przystąpieniem do robót

Przed przystąpieniem do robót Wykonawca powinien sprawdzić, czy producent kostek brukowych posiada aprobatę techniczną.

Pozostałe wymagania określono w SST „Nawierzchnia z kostki brukowej betonowej”.

6.3. Badania w czasie robót

6.3.1. Sprawdzenie podłoża

Sprawdzenie podłoża polega na stwierdzeniu zgodności z dokumentacją projektową i odpowiednimi SST.

Dopuszczalne tolerancje wynoszą dla:

- głębokości koryta:
 - o szerokości do 3 m: ± 1 cm,
 - o szerokości powyżej 3 m: ± 2 cm,
- szerokości koryta: ± 5 cm.

6.3.2. Sprawdzenie podsypki

Sprawdzenie podsypki w zakresie grubości i wymaganych spadków poprzecznych i podłużnych polega na stwierdzeniu zgodności z dokumentacją projektową oraz pkt 5.3 niniejszej SST.

6.3.3. Sprawdzenie wykonania chodnika

Sprawdzenie prawidłowości wykonania chodnika z betonowych kostek brukowych polega na stwierdzeniu zgodności wykonania z dokumentacją projektową oraz wymaganiami pkt 5.5 niniejszej SST:

- pomiar szerokości spoin,
- sprawdzenie prawidłowości ubijania (wibrowania),
- sprawdzenie prawidłowości wypełnienia spoin,
- sprawdzenie, czy przyjęty deseń (wzór) i kolor nawierzchni jest zachowany.

6.4. Sprawdzenie cech geometrycznych chodnika drogi dojazdowej i zjazdu

6.4.1. Sprawdzenie równości

Sprawdzenie równości nawierzchni przeprowadzać należy łąką co najmniej raz na każde 150 do 300 m² i w miejscach wątpliwych, jednak nie rzadziej niż raz na 50 m. Dopuszczalny prześwit pod łąką 4 m nie powinien przekraczać 1,0 cm.

6.4.2. Sprawdzenie profilu podłużnego

Sprawdzenie profilu podłużnego przeprowadzać należy za pomocą niwelacji, biorąc pod uwagę punkty charakterystyczne, jednak nie rzadziej niż co 100 m.

Odchylenia od projektowanej niwelety nawierzchni w punktach załamania niwelety nie mogą przekraczać ± 3 cm.

6.4.3. Sprawdzenie przekroju poprzecznego

Sprawdzenie przekroju poprzecznego dokonywać należy szablonem z poziomą, co najmniej raz na każde 150 do 300 m² chodnika i w miejscach wątpliwych, jednak nie rzadziej niż co 50 m.

Dopuszczalne odchylenia od projektowanego profilu wynoszą $\pm 0,3\%$.

7.Obmiar robót

7.1. Ogólne zasady obmiaru robót

Ogólne zasady obmiaru robót podano w OST .

7.2. Jednostka obmiarowa

Jednostką obmiarową jest m² (metr kwadratowy) wykonanego chodnika z brukowej kostki betonowej.

8. Odbiór robót

Ogólne zasady odbioru robót podano w OST .

Roboty uznaje się za wykonane zgodnie z dokumentacją projektową, SST i wymaganiami Inżyniera, jeżeli wszystkie pomiary i badania z zachowaniem tolerancji wg pkt 6 dały wyniki pozytywne.

9. Podstawa płatności

9.1. Ogólne ustalenia dotyczące podstawy płatności

Ogólne ustalenia dotyczące podstawy płatności podano w OST.

9.2. Cena jednostki obmiarowej

Cena wykonania 1 m² chodnika z brukowej kostki betonowej obejmuje:

- prace pomiarowe i roboty przygotowawcze,
- dostarczenie materiałów na miejsce wbudowania,
- wykonanie koryta,
- ew. wykonanie warstwy odsączającej,
- wykonanie podsypki,
- ułożenie kostki brukowej wraz z zagęszczeniem i wypełnieniem szczelin,
- przeprowadzenie badań i pomiarów wymaganych w specyfikacji technicznej.

10. Przepisy związane

10.1. Normy:

- | | | |
|----|---------------|--|
| 1. | PN-B-04111 | Materiały kamienne. Oznaczanie ścieralności na tarczy Boehmego |
| 2. | PN-B-06250 | Beton zwykły |
| 3. | PN-B-06712 | Kruszywa mineralne do betonu zwykłego |
| 4. | PN-B-19701 | Cement. Cement powszechnego użytku. Skład, wymagania i ocena zgodności |
| 5. | PN-B-32250 | Materiały budowlane. Woda do betonów i zapraw |
| 6. | BN-68/8931-01 | Drogi samochodowe. Oznaczenie wskaźnika piaskowego. |

SST 14. BETONOWE OBRZEŻA CHODNIKOWE

1. Wstęp

1.1. Przedmiot SST

Przedmiotem niniejszej szczegółowej specyfikacji technicznej (SST) są wymagania dotyczące wykonania i odbioru robót związanych z ustawieniem betonowego obrzeża chodnikowego dla zadania: „BUDOWA OBIEKTU LEKKOATLETYCZNEGO PRZY PUBLICZNYM GIMNAZJUM NR 3, im. ORLAŃ LWOWSKICH W BRZEGU”.

1.2. Zakres stosowania SST

Szczegółowa specyfikacja techniczna (SST) jest stosowana jako dokument przetargowy i kontraktowy przy zlecaniu i realizacji robót wymienionych w pkt. 1.1.

1.3. Zakres robót objętych SST

Roboty, których dotyczy specyfikacja obejmują wszystkie czynności umożliwiające i mające na celu wykonanie robót związanych z ustawieniem betonowego obrzeża chodnikowego dla robót związanych z budową, przebudową, modernizacją, remontem i rozbiórką obiektów inżynierskich w ramach realizacji zadania: „BUDOWA OBIEKTU LEKKOATLETYCZNEGO PRZY PUBLICZNYM GIMNAZJUM NR 3, im. ORLAŃ LWOWSKICH W BRZEGU”.

1.4. Określenia podstawowe

Określenia podane w niniejszej SST są zgodne z definicjami zawartymi w odpowiednich normach i wytycznych oraz określeniami podanymi w OST.

Obrzeża chodnikowe - prefabrykowane belki betonowe rozgraniczające jednostronnie lub dwustronnie ciągi komunikacyjne od terenów nie przeznaczonych do komunikacji.

1.5. Ogólne wymagania dotyczące robót

Wykonawca jest odpowiedzialny za jakość wykonania robót, bezpieczeństwo wszelkich czynności na terenie budowy, metody użyte przy budowie oraz za ich zgodność z dokumentacją projektową, SST, WTWIOR i poleceniami Inspektora nadzoru.

Ogólne wymagania dotyczące robót podano w OST.

2. Materiały

2.1. Ogólne wymagania dotyczące materiałów

Ogólne wymagania dotyczące materiałów, ich pozyskiwania i składowania podano w OST.

2.2. Stosowane materiały

Materiałami stosowanymi są:

- obrzeża odpowiadające wymaganiom BN-80/6775-04/04 [9] i BN-80/6775-03/01 [8],
- cement wg PN-B-19701 [7],
- piasek do zapraw wg PN-B-06711 [3].

2.3. Betonowe obrzeża chodnikowe - klasyfikacja

Należy stosować

- obrzeże wysokie - Ow.

Należy stosować

- gatunek 1 - G1,

2.4. Betonowe obrzeża chodnikowe - wymagania techniczne

2.4.1. Wymiary betonowych obrzeży chodnikowych

Kształt obrzeży betonowych przedstawiono na rysunku 1, a wymiary podano w tablicy 1.

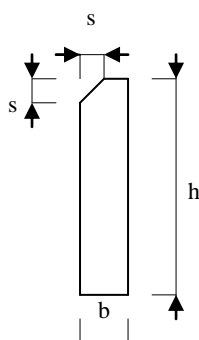

Tablica 1. Wymiary obrzeży

Rodzaj obrzeża	Wymiary obrzeży, cm			
	1	b	h	s
Ow	100	6	25	3

2.4.2. Dopuszczalne odchyłki wymiarów obrzeży

Dopuszczalne odchyłki wymiarów obrzeży podano w tablicy 2.(kolor niebieski)

Tablica 2. Dopuszczalne odchyłki wymiarów obrzeży

Rodzaj wymiaru	Dopuszczalna odchyłka, m	
	Gatunek 1	Gatunek 2
l	± 8	± 12
b, h	± 3	± 3

2.4.3. Dopuszczalne wady i uszkodzenia obrzeży

Powierzchnie obrzeży powinny być bez rys, pęknięć i ubytków betonu, o fakturze z formy lub zatartej. Krawędzie elementów powinny być równe i proste.

Dopuszczalne wady oraz uszkodzenia powierzchni i krawędzi elementów nie powinny przekraczać wartości podanych w tablicy 3.(kolor niebieski)

Tablica 3. Dopuszczalne wady i uszkodzenia obrzeży

Rodzaj wad i uszkodzeń		Dopuszczalna wielkość wad i uszkodzeń	
		Gatunek 1	Gatunek 2
Wklęsłość lub wypukłość powierzchni i krawędzi w mm		2	3
Szczery i uszkodzenia krawędzi i naroży	ograniczających powierzchnie górne (ścieralne)	niedopuszczalne	
	ograniczających pozostałe powierzchnie:		
	liczba, max	2	2
	długość, mm, max	20	40
	głębokość, mm, max	6	10

2.4.4. Składowanie

Betonowe obrzeża chodnikowe mogą być przechowywane na składowiskach otwartych, posegregowane według rodzajów i gatunków.

Betonowe obrzeża chodnikowe należy układać z zastosowaniem podkładek i przekładek drewnianych o wymiarach co najmniej: grubość 2,5 cm, szerokość 5 cm, długość minimum 5 cm większa niż szerokość obrzeża.

2.4.5. Beton i jego składniki

Do produkcji obrzeży należy stosować beton według PN-B-06250 [2], klasy B 25 i B 30.

2.5. Materiały na ławę i do zaprawy

Żwir do wykonania ławy powinien odpowiadać wymaganiom PN-B-11111 [5], a piasek - wymaganiom PN-B-11113 [6].

Materiały do zaprawy cementowo-piaskowej powinny odpowiadać wymaganiom podanym w SST „Krawężniki betonowe” pkt 2.

3. Sprzęt

3.1. Ogólne wymagania dotyczące sprzętu

Ogólne wymagania dotyczące sprzętu podano w OST .

3.2. Sprzęt do ustawiania obrzeży

Roboty wykonuje się ręcznie przy zastosowaniu drobnego sprzętu pomocniczego.

4. Transport

4.1. Ogólne wymagania dotyczące transportu

Ogólne wymagania dotyczące transportu podano w OST.

4.2. Transport obrzeży betonowych

Betonowe obrzeża chodnikowe mogą być przewożone dowolnymi środkami transportu po osiągnięciu przez beton wytrzymałości minimum 0,7 wytrzymałości projektowanej.

Obrzeża powinny być zabezpieczone przed przemieszczeniem się i uszkodzeniami w czasie transportu.

4.3. Transport pozostałych materiałów

Transport pozostałych materiałów podano w SST „Krawężniki betonowe”.

5. Wykonanie robót

5.1. Ogólne zasady wykonania robót

Ogólne zasady wykonania robót podano w OST .

5.2. Wykonanie koryta

Koryto pod podsypkę (ławę) należy wykonywać zgodnie z PN-B-06050 [1].

Wymiary wykopu powinny odpowiadać wymiarom ławy w planie z uwzględnieniem w szerokości dna wykopu ew. konstrukcji szalunku.

5.3. Podłoże lub podsypka (ława)

Podłoże pod ustawienie obrzeża stanowi podsypka (ława) ze żwiru lub piasku, o grubości warstwy od 3 do 5 cm po zagęszczeniu. Podsypkę (ławę) wykonuje się przez zasypanie koryta piaskiem i zagęszczenie z polewaniem wodą.

5.4. Ustawienie betonowych obrzeży chodnikowych

Betonowe obrzeża chodnikowe należy ustawiać na wykonanym podłożu w miejscu i ze światłem (odległością górnej powierzchni obrzeża od ciągu komunikacyjnego) zgodnym z ustaleniami dokumentacji projektowej.

Zewnętrzna ściana obrzeża powinna być obsypana piaskiem, żwirem lub miejscowym gruntem przepuszczalnym, starannie ubitym.

Spoiny nie powinny przekraczać szerokości 1 cm. Należy wypełnić je piaskiem lub zaprawą cementowo-piaskową w stosunku 1:2. Spoiny przed zalaniem należy oczyścić i zmyć wodą. Spoiny muszą być wypełnione całkowicie na pełną głębokość.

6. Kontrola jakości

6.1. Ogólne zasady kontroli jakości robót

Ogólne zasady kontroli jakości robót podano w OST.

6.2. Badania przed przystąpieniem do robót

Przed przystąpieniem do robót Wykonawca powinien wykonać badania materiałów przeznaczonych do ustawienia betonowych obrzeży chodnikowych i przedstawić wyniki tych badań Inspektorowi do akceptacji.

Sprawdzenie wyglądu zewnętrznego należy przeprowadzić na podstawie oględzin elementu przez pomiar i policzenie uszkodzeń występujących na powierzchniach i krawędziach elementu, zgodnie z wymaganiami tablicy 3. Pomiary długości i głębokości uszkodzeń należy wykonać za pomocą przymiaru stalowego lub suwmiarki z dokładnością do 1 mm, zgodnie z ustaleniami PN-B-10021 [4].

Sprawdzenie kształtu i wymiarów elementów należy przeprowadzić z dokładnością do 1 mm przy użyciu suwmiarki oraz przymiaru stalowego lub taśmy, zgodnie z wymaganiami tablicy 1 i 2. Sprawdzenie kątów prostych w narożach elementów wykonuje się przez przyłożenie kątownika do badanego naroża i zmierzenia odchyłek z dokładnością do 1 mm.

Badania pozostałych materiałów powinny obejmować wszystkie właściwości określone w normach podanych dla odpowiednich materiałów wymienionych w pkt 2.

6.3. Badania w czasie robót

W czasie robót należy sprawdzać wykonanie:

- a) koryta pod podsypkę (ławę) - zgodnie z wymaganiami pkt 5.2,
- b) podłoża z rodzimego gruntu piaszczystego lub podsypki (ławy) ze żwiru lub piasku - zgodnie z wymaganiami pkt 5.3,
- c) ustawienia betonowego obrzeża chodnikowego - zgodnie z wymaganiami pkt 5.4, przy dopuszczalnych odchyleniach:
 - * linii obrzeża w planie, które może wynosić ± 2 cm na każde 100 m długości obrzeża,
 - * niwelety górnej płaszczyzny obrzeża, które może wynosić ± 1 cm na każde 100 m długości obrzeża,
 - * wypełnienia spoin, sprawdzane co 10 metrów, które powinno wykazywać całkowite wypełnienie badanej spoiny na pełną głębokość.

7. Obmiar robót

7.1. Ogólne zasady obmiaru robót

Ogólne zasady obmiaru robót podano w OST.

7.2. Jednostka obmiarowa

Jednostką obmiarową jest m (metr) ustawionego betonowego obrzeża chodnikowego.

8. Odbiór robót

8.1. Ogólne zasady odbioru robót

Ogólne zasady odbioru robót podano w OST.

Roboty uznaje się za wykonane zgodnie z dokumentacją projektową, SST i wymaganiami Inspektora, jeżeli wszystkie pomiary i badania z zachowaniem tolerancji wg pkt 6 dały wyniki pozytywne.

8.2. Odbiór robót zanikających i ulegających zakryciu

Odbiorowi robót zanikających i ulegających zakryciu podlegają:

- * wykonane koryto,
- * wykonana podsypka.

9. Podstawa płatności

9.1. Ogólne ustalenia dotyczące podstawy płatności

Ogólne ustalenia dotyczące podstawy płatności podano w OST.

9.2. Cena jednostki obmiarowej

Cena wykonania 1 m betonowego obrzeża chodnikowego obejmuje:

- * prace pomiarowe i roboty przygotowawcze,
- * dostarczenie materiałów,
- * wykonanie koryta,
- * rozścielenie i ubicie podsypki,
- * ustawienie obrzeża,
- * wypełnienie spoin,
- * obsypanie zewnętrznej ściany obrzeża,
- * wykonanie badań i pomiarów wymaganych w specyfikacji technicznej.

10. Przepisy związane

10.1. Normy:

- | | | |
|----|------------------|--|
| 1. | PN-B-06050 | Roboty ziemne budowlane |
| 2. | PN-B-06250 | Beton zwykły |
| 3. | PN-B-06711 | Kruszywo mineralne. Piasek do betonów i zapraw |
| 4. | PN-B-10021 | Prefabrykaty budowlane z betonu. Metody pomiaru cech geometrycznych |
| 5. | PN-B-11111 | Kruszywo mineralne. Kruszywa naturalne do nawierzchni drogowych. Żwir i mieszanka |
| 6. | PN-B-11113 | Kruszywo mineralne. Kruszywa naturalne do nawierzchni drogowych. Piasek |
| 7. | PN-B-19701 | Cement. Cement powszechnego użytku. Skład, wymagania i ocena zgodności |
| 8. | BN-80/6775-03/01 | Prefabrykaty budowlane z betonu. Elementy nawierzchni dróg, ulic, parkingów i torowisk tramwajowych. Wspólne wymagania i badania |
| 9. | BN-80/6775-03/04 | Prefabrykaty budowlane z betonu. Elementy nawierzchni dróg, ulic, parkingów i torowisk tramwajowych. Krawężniki i obrzeża. |

SST 15. NAWIERZCHNIA POLIURETANOWA

1. Wstęp

1.1. Przedmiot SST

Przedmiotem niniejszej szczegółowej specyfikacji technicznej (SST) są wymagania dotyczące wykonania i odbioru robót związanych z wykonaniem nawierzchni poliuretanowej dla zadania: „BUDOWA OBIEKTU LEKKOATLETYCZNEGO PRZY PUBLICZNYM GIMNAZJUM NR 3, im. ORŁĄT LWOWSKICH W BRZEGU”.

1.2. Zakres stosowania SST

Szczegółowa specyfikacja techniczna (SST) jest stosowana jako dokument przetargowy i kontraktowy przy zlecaniu i realizacji robót wymienionych w pkt. 1.1.

1.3. Zakres robót objętych SST

Roboty, których dotyczy specyfikacja obejmują wszystkie czynności umożliwiające i mające na celu wykonanie robót związanych z wykonaniem nawierzchni poliuretanowej dla robót związanych z budową, przebudową, modernizacją, remontem i rozbiórką obiektów inżynierskich w ramach realizacji zadania: „BUDOWA OBIEKTU LEKKOATLETYCZNEGO PRZY PUBLICZNYM GIMNAZJUM NR 3, im. ORŁĄT LWOWSKICH W BRZEGU”.

1.4. Określenia podstawowe

Określenia podane w niniejszej SST są zgodne z definicjami zawartymi w odpowiednich normach i wytycznych oraz określeniami podanymi w OST.

1.5. Ogólne wymagania dotyczące robót

Wykonawca jest odpowiedzialny za jakość wykonania robót, bezpieczeństwo wszelkich czynności na terenie budowy, metody użyte przy budowie oraz za ich zgodność z dokumentacją projektową, SST, WTWIOR i poleceniami Inspektora Nadzoru.

Ogólne wymagania dotyczące robót podano w OST.

2. Materiały

2.1. Ogólne wymagania dotyczące materiałów

Ogólne wymagania dotyczące materiałów, ich pozyskiwania i składowania podano w OST.

2.2. Stosowane materiały

2.2.1. Podbudowa

Podbudowa betonowa lub asfaltobetonowa o odpowiednio wyprofilowanej spadkami podłużnymi i poprzecznymi powierzchni, odchyłki mierzone łata o dł. 2 m. nie powinny być większe niż 2 mm. Podłoże powinno być wolne od zanieczyszczeń organicznych ,kurzu , błota , piasku itp. Nie może być zaolejone (plamy należy usunąć).

Podbudowa asfaltobetonowa lub betonowa powinna być wolna od mleczka cementowego, szorstka , nie posiadać odspojonych odłamków , wymaga zagruntowania impregnatem poliuretanowym.

Podbudowa asfaltobetonowa powinna być odpowiednio wyprofilowana, a jej spadki podłużne i poprzeczne powinny umożliwić ułożenie nawierzchni o spadkach zgodnych z przepisami IAAF.

2.2.2. Nawierzchnia

Zastosować nawierzchnię poliuretanową sportową bez spoinową, z pełnego poliuretanu, grubość 14mm., nawierzchnia nieprzepuszczalna dla wody, przystosowana do obciążeń charakterystycznych dla zawodników używających butów z kolcami, wykonywana bezpośrednio na placu budowy na podbudowie asfaltobetonowej. W każdej warstwie nawierzchnia posiadająca jednolitą czerwoną barwę (wylewka i granulaty). Służąca do pokrywania nawierzchni bieżni lekkoatletycznych, sektorów i rozbiegów konkurencji technicznych zawodów lekkoatletycznych.

Kolor nawierzchni czerwony (ceglasty) w całym swoim przekroju.

Nawierzchnia nie może posiadać w swoim składzie komponentów z recyklingu oraz materiałów prefabrykowanych.

Parametry nawierzchni.

	parametry	wymogi
1	grubość nawierzchni	14 mm
2	wytrzymałość na rozciąganie	0,70 - 0,72 Mpa
3	wydłużenie względne przy zerwaniu	62 % - 64 %
4	odkształcenie pionowe w temp 23° C	1,6 – 1,8 mm
5	tłumienie energii w temp 23° C	37 – 39 %
6	tarcie (poślizg) – EN 13036-4 FT nawierzchnia mokra nawierzchnia sucha	0,55 - 0,58 0,83 – 0,85

Nawierzchnia powinna być przyjazna dla otoczenia i ludzi z niej korzystających, zawartość związków chemicznych powinna być nie większa niż opisana w tabeli poniżej:

	parametry	wartości w mg/l
1	DOC - po 48 godzinach	< 10
2	ołów (Pb)	< 0,01
3	kadm (Cd)	< 0,001
4	chrom (Cr)	< 0,01
5	chrom VI (CrVI)	< 0,01
6	rtęć (Hg)	< 0,001
7	cynk (Zn)	1
8	cyna (Sn)	< 0,01

Wymagane dokumenty dotyczące nawierzchni

- ⌘ Rekomendacja Techniczna ITB lub dokument równoważny wydany przez instytucję upoważnioną do badań nawierzchni sportowych w celu sprawdzenia wszystkich wymaganych parametrów proponowanej nawierzchni .
- ⌘ Atest Higieniczny PZH .
- ⌘ Badania potwierdzające zgodność proponowanej nawierzchni z wymaganiami Inwestora , wydane przez jednostkę akredytowaną przez IAAF.
- ⌘ Badania potwierdzające trudno zapalność nawierzchni wg normy PN - EN 13501
- ⌘ Badania potwierdzające bezpieczeństwo ekologiczne, wydane przez laboratorium posiadające akredytację.
- ⌘ Karta techniczna zawierająca parametry oferowanej nawierzchni , które spełniają wymogi Zamawiającego.
- ⌘ Autoryzacja producenta oferowanej nawierzchni sportowej wydana wykonawcy i dotycząca przedmiotowego zadania wraz z potwierdzeniem gwarancji.
- ⌘ Certyfikat IAAF Class 1 dla obiektu wykonanego z oferowanego systemu nawierzchniowego zgodny z żadaną grubością nawierzchni bieżni.
- ⌘ Aktualny certyfikat IAAF dla oferowanej nawierzchni o wymaganej grubości na bieżnię .
- ⌘ Świadectwo PZLA na min 2 obiekty .
- ⌘ Próbką oferowanej nawierzchni z oznaczeniem producenta i typu oferowanego produktu.

3. Sprzęt

3.1. Ogólne wymagania dotyczące sprzętu

Ogólne wymagania dotyczące sprzętu podano w OST .

4. Transport

4.1. Ogólne wymagania dotyczące transportu

Ogólne wymagania dotyczące transportu podano w OST.

5. Wykonanie robót

Warunki niezbędne do prawidłowej instalacji nawierzchni

- Podczas wykonywania prac należy bezwzględnie przestrzegać aby wilgotność otoczenia oscylowała w przedziale 40-90%, a temperatura podłoża powinna być wyższa o co najmniej 3 °C od panującej w danym miejscu temperatury punktu rosy.
- Sprawdzić odpowiednie wyprofilowanie podłoża,
- Odchylenia płaszczyzny powierzchni mierzone łata 2 m nie powinny być większe niż 2 mm,
- Prace należy prowadzić przy bezdeszczowej pogodzie,
- Sprawdzić ilość i rodzaj materiałów dostarczonych do wykonania nawierzchni.

6. Kontrola jakości

6.1. Ogólne zasady kontroli jakości robót

Ogólne zasady kontroli jakości robót podano w OST.

7. Obmiar robót

7.1. Ogólne zasady obmiaru robót

Ogólne zasady obmiaru robót podano w OST .

7.2. Jednostka obmiarowa

Jednostką obmiarową jest:

- m² (metr kwadratowy) wykonania nawierzchni sportowej wraz z podbudową,

8. Odbiór robót

- Nawierzchnia powinna mieć jednakową grubość na całej swej powierzchni,
- Powinna posiadać jednorodną fakturę zewnętrzną,
- Na powierzchni nie mogą istnieć zgrubienia i zlewy powstałe z nadmiaru materiału,
- Spadki poprzeczne i podłużne oraz grubości nawierzchni na rozbiegach powinny odpowiadać wartościom określonym w odpowiednich przepisach IAAF.
- Sprawdzenie równości nawierzchni,
- Oznaczenie amortyzacji po uderzeniu,
- Oznaczenie odkształcenia pionowego,
- Sprawdzenie przyczepności,
- Sprawdzenie grubości nawierzchni.

W odniesieniu do nawierzchni syntetycznych stosowanych do budowy bieżni oraz rozbiegów skoczni powinny być przeprowadzane następujące badania:

- a. Wygląd nawierzchni;
- b. Opór poślizgu na powierzchni ; próba wahadła;
- c. Wytrzymałość na rozciąganie i wydłużenie względne;
- d. Wytrzymałość na kolce;
- e. Amortyzacja po uderzeniu;
- f. Odkształcenie pionowe
- g. Odporność na ścieranie – urządzenie ścierające Tabera;
- h. Odporność na sztuczne starzenie – wysoką temperaturę, wodę i promieniowanie UV (125 dni)
- j. Badania po starzeniu - amortyzacja po uderzeniu;

Wykonawca powinien przedłożyć komplet dokumentów odbiorowych dotyczących nawierzchni.

9. Podstawa płatności

9.1. Ogólne ustalenia dotyczące podstawy płatności

Ogólne ustalenia dotyczące podstawy płatności podano w OST .

10. Przepisy związane

1. Rozporządzenie Ministra Infrastruktury z dnia 12 kwietnia 2002r w sprawie warunków technicznych, jakim powinny odpowiadać budynki i ich usytuowanie (Dz. U. Nr 75 z 2002 r., poz. 690)
2. Badania na zgodność z normą PN-EN 14877:2014-02,
3. Aprobata techniczna ITB
4. Instrukcje producentów
5. Certyfikat IAAF CLASS 1 dla obiektu, na którym została zainstalowana oferowana nawierzchnia wymaganej grubości z oferowanego systemu nawierzchniowego zgodny z żadaną grubością nawierzchni
6. Program rozwoju infrastruktury lekkoatletycznej " Orlik lekkoatletyczny" - wytyczne

SST 16. ZIELEŃ

1. Wstęp

1.1. Przedmiot SST

Przedmiotem niniejszej szczegółowej specyfikacji technicznej (SST) są wymagania dotyczące wykonania i odbioru robót związanych z założeniem i pielęgnacją zieleni dla zadania: „BUDOWA OBIEKTU LEKKOATLETYCZNEGO PRZY PUBLICZNYM GIMNAZJUM NR 3, im. ORLĄT LWOWSKICH W BRZEGU”.

1.2. Zakres stosowania SST

Szczegółowa specyfikacja techniczna (SST) jest stosowana jako dokument przetargowy i kontraktowy przy zleceniu i realizacji robót wymienionych w pkt. 1.1.

1.3. Zakres robót objętych SST

Roboty, których dotyczy specyfikacja obejmują wszystkie czynności umożliwiające i mające na celu wykonanie robót związanych z założeniem i pielęgnacją zieleni dla robót związanych z budową, przebudową, modernizacją, remontem i rozbiórką obiektów inżynierskich w ramach realizacji zadania: „BUDOWA OBIEKTU LEKKOATLETYCZNEGO PRZY PUBLICZNYM GIMNAZJUM NR 3, im. ORLĄT LWOWSKICH W BRZEGU”.

W zakres robót wchodzi:

- wykonanie pielęgnacji roślin istniejących
- sadzenie drzew i pnączy
- humusowanie
- wysianie traw
- obsypanie nasadzeń korą
- palikowanie

1.4. Określenia podstawowe

Określenia podane w niniejszej SST są zgodne z definicjami zawartymi w odpowiednich normach i wytycznych oraz określeniami podanymi w OST.

Ziemia urodzajna - ziemia posiadająca właściwości zapewniające roślinom prawidłowy rozwój.

Materiał roślinny – sadzonki drzew i roślin wieloletnich.

Drzewo – wieloletnia zdrewniała roślina o wyraźnie wykształconym jednym lub więcej pniu, które w pewnej wysokości rozgałęziają się w koronę.

Krzew – wieloletnia, wielopędowa zdrewniała roślina bez wykształconego przewodnika z krótkim pędem głównym (do 10 cm), z którego wyrastają równorzędne, rozgałęziające się pędy boczne.

Bryła korzeniowa – uformowana przez szkółkowanie bryła ziemi z przerastającymi ją korzeniami rośliny.

Forma naturalna – forma drzew do zadrzewień zgodna z naturalnymi cechami wzrostu.

Forma pienna – forma drzew i niektórych krzewów sztucznie wytworzona w szkółce z pniami o wysokości 1,5 m, z wyraźnym nie przyciętym przewodnikiem i uformowaną koroną.

Forma krzewiasta – forma właściwa dla krzewów lub forma drzewa utworzona w szkółce przez niskie przycięcie przewodnika celem uzyskania wielopędowości.

Przewodnik – pęd główny stanowiący oś drzewa

Ściółkowanie – pokrywanie powierzchni gleby zrębkami lub mieloną korą w celu zmniejszenia parowania

1.5. Ogólne wymagania dotyczące robót

Wykonawca jest odpowiedzialny za jakość wykonania robót, bezpieczeństwo wszelkich czynności na terenie budowy, metody użyte przy budowie oraz za ich zgodność z dokumentacją projektową, SST, WTWO i poleceniami Inspektora nadzoru.

Ogólne wymagania dotyczące robót podano w OST.

2. Materiały

2.1. Ogólne wymagania dotyczące materiałów

Ogólne wymagania dotyczące materiałów, ich pozyskiwania i składowania, podano w OST.

2.2. Ziemia urodzajna

Ziemia urodzajna, w zależności od miejsca pozyskania, powinna posiadać następujące charakterystyki:

- ziemia rodzima - powinna być zdjęta przed rozpoczęciem robót budowlanych i zmagazynowana w przyzmacz nie przekraczających 2 m wysokości,
- ziemia pozyskana w innym miejscu i dostarczona na plac budowy - nie może być zagruzowana, przerośnięta korzeniami, zasolona lub zanieczyszczona chemicznie.

2.3. Ziemia kompostowa

Do nawożenia gleby mogą być stosowane komposty, powstające w wyniku rozkładu różnych odpadków roślinnych i zwierzęcych (np. torfu, fekaliiów, kory drzewnej, chwastów, plewów), przy kompostowaniu ich na otwartym powietrzu w przyzmacz, w sposób i w warunkach zapewniających utrzymanie wymaganych cech i wskaźników jakości kompostu.

Kompost fekalioowo-torfowy - wyrób uzyskuje się przez kompostowanie torfu z fekaliami i ściekami bytowymi z osadników, z osiedli mieszkaniowych.

Kompost fekalowo-torfowy powinien odpowiadać wymaganiom BN-73/0522-01 [5], a torf użyty jako komponent do wyrobu kompostu - PN-G-98011 [1].

Kompost z kory drzewnej - wyrób uzyskuje się przez kompostowanie kory zmieszanej z mocznikiem i osadami z oczyszczalni ścieków pocelulozowych, przez okres około 3-ch miesięcy. Kompost z kory sosnowej może być stosowany jako nawóz organiczny przy przygotowaniu gleby pod zieleń w okresie jesieni, przez zmieszanie kompostu z glebą.

2.4. Nasiona traw

Należy stosować wyłącznie gotowe mieszanki traw w zależności od lokalnych warunków. Gotowa mieszanka traw powinna mieć oznaczony procentowy skład gatunkowy, klasę, numer normy wg której została wyprodukowana.

Czystość mieszanki co najmniej 90 %

Zawartość nasion chwastów maksymalnie 0,5 %

Zawartość wszystkich innych nasion niż trawy maksymalnie 1%

W przypadku powstania wątpliwości, co do jakości przeznaczonej do wysiewu mieszanki nasion będzie ona podlegała odpowiednim badaniom laboratoryjnym na koszt wykonawcy.

Rodzaj mieszanki : trawnik uniwersalny

Ilość na m² 40g.

Zdolność kiełkowania min. 80 %

2.5. Sadzonki drzew i pnączy

8szt Buk Zwyczajny Dawyck Purple (odmiana kolumnowa), 35 szt Winobluszcz Pięciolistkowy. Wykonawca zapewni użycie materiałów zgodnych z dokumentacją i Polską Normą.

Wykonawca zobowiązany jest przedstawić Zamawiającemu źródło pozyskania materiału. Materiał szkółkarski nie może być młodszy niż 2 lata , sadzonki starsze co roku szkółkowanie. Wyklucza się sadzenie roślin z tzw. korzeniem gołym – materiał kopany nie balotowany. Rośliny pienne winny być palikowane 3 palikami w pionie lub 1 palikiem pod kątem 40 stopni. Wiązane taśmą .Krzewy liściaste muszą posiadać przynajmniej 3 pędy z typowymi dla odmiany odgałęzieniami. System korzeniowy nie przesuszony.

Dostarczone sadzonki powinny być zgodne z normą PN-87/R-67023 i PN-87/R-67022, właściwie oznaczone, tzn. muszą mieć etykiety, na których podana jest nazwa łacińska i polska, forma, wybór, wysokość pnia, numer normy.

Sadzonki drzew i krzewów powinny być prawidłowo uformowane z zachowaniem pokroju charakterystycznego dla gatunku i odmiany oraz posiadać następujące cechy:

- pąk szczytowy przewodnika powinien być wyraźnie uformowany,
- przyrost ostatniego roku powinien wyraźnie i prosto przedłużać przewodnik,
- system korzeniowy powinien być skupiony i prawidłowo rozwinięty, na korzeniach szkieletowych powinny występować liczne korzenie drobne, u roślin sadzonych z bryłą korzeniową, np. drzew i krzewów iglastych, bryła korzeniowa powinna być prawidłowo uformowana i nie uszkodzona,
- pędy korony powinny być przycięte -cięcie formujące u form kulistych,
- równomiernie rozmieszczone pędy boczne korony drzewa, praktycznie prosty przewodnik,
- blizny na przewodniku powinny być dobrze zarośnięte, dopuszcza się 4 niecałkowicie zarośnięte blizny na przewodniku w wyborze II, u form naturalnych drzew.

2.5.1. Wady niedopuszczalne:

- silne uszkodzenia mechaniczne roślin,
- odrosty podkładki poniżej miejsca szczepienia,
- ślady żerowania szkodników,
- oznaki chorobowe,
- zwiędnięcie i pomarszczenie kory na korzeniach i częściach naziemnych,
- martwice i pęknięcia kory,
- uszkodzenie pąka szczytowego przewodnika,
- dwupędowe korony drzew formy piennej,
- uszkodzenie lub przesuszenie bryły korzeniowej,
- złe zrośnięcie odmiany szczepionej z podkładką.

2.6. Paliki i taśmy do umocowania posadzonych drzew

Do umocowania posadzonych drzew należy stosować okorowane paliki drewniane. Konstrukcja drewniana z odciągami w zależności mogą być trzy kołki drewniane o średnicy 5 cm i długości 170 cm, poprzeczki z półwałków o średnicy 5 cm i długości 60 cm oraz taśma do mocowania drzewek, konstrukcja z tych elementów umożliwi dobrą stabilizację bryły korzeniowej w gruncie.

2.7. Nawozy mineralne

Nawozy mineralne powinny być w opakowaniu, z podanym składem chemicznym (zawartość azotu, fosforu, potasu - N.P.). Nawozy należy zabezpieczyć przed zawilgoceniem i zbrzyleniem w czasie transportu i przechowywania.

3. Sprzęt

3.1. Ogólne wymagania dotyczące sprzętu

Ogólne wymagania dotyczące sprzętu podano w OST.

3.2. Sprzęt stosowany do wykonania zieleni drogowej

Wykonawca przystępujący do wykonania zieleni drogowej powinien wykazać się możliwością korzystania z następującego sprzętu:

- glebogryzarek, pługów, kultywatorów, bron do uprawy gleby,
 - wału kolczatki oraz wału gładkiego do zakładania trawników,
 - kosiarki mechanicznej do pielęgnacji trawników,
 - sprzętu do pozyskiwania ziemi urodzajnej (np. sycharki gąsiennicowej, koparki),
- a ponadto do pielęgnacji zadrzewień:
- pił mechanicznych i ręcznych

4. Transport

4.1. Ogólne wymagania dotyczące transportu

Ogólne wymagania dotyczące transportu podano w OST.

4.2. Transport materiałów do wykonania nasadzeń.

Transport materiałów może być dowolny pod warunkiem, że nie uszkodzi, ani też nie pogorszy jakości transportowanych materiałów. W czasie transportu drzewa i krzewy muszą być zabezpieczone przed uszkodzeniem bryły korzeniowej oraz części nadziemnych. Rośliny sadzone z bryłą korzeniową muszą mieć zabezpieczone bryły korzeniowe (folia, worki jutowe) lub być w pojemnikach.

Drzewa i krzewy po dostarczeniu na miejsce przeznaczenia powinny być natychmiast sadzone. Jeśli jest to niemożliwe, należy je zadołować w miejscu ocienionym i nie przewiewnym, a w razie suszy podlewać. Sadzonki winny być przewożone pojedynczo w pojemnikach.

5. Wykonanie robót

5.1. Ogólne zasady wykonania robót

Ogólne zasady wykonania robót podano w OST.

5.2. Trawniki

5.2.1. Wymagania dotyczące wykonania trawników

Wymagania dotyczące wykonania robót związanych z trawnikami są następujące:

- teren pod trawniki musi być oczyszczony z gruzu i zanieczyszczeń,
- przy wymianie gruntu rodzimego na ziemię urodzajną teren powinien być obniżony w stosunku do gazonów lub krawężników o ok. 15 cm - jest to miejsce na ziemię urodzajną (ok. 10 cm) i kompost (ok. 2 do 3 cm),
- przy zakładaniu trawników na gruncie rodzimym krawężnik powinien znajdować się 2 do 3 cm nad terenem,
- teren powinien być wyrównany i splantowany,
- ziemia urodzajna powinna być rozścielona równą warstwą i wymieszana z kompostem, nawozami mineralnymi oraz starannie wyrównana,
- przed siewem nasion trawy ziemię należy wałować wałem gładkim, a potem wałem - kolczatką lub zagabić,
- siew powinien być dokonany w dni bezwietrzne,
- okres siania - najlepszy okres wiosenny, najpóźniej do połowy września,
- na terenie płaskim nasiona traw wysiewane są w ilości 4 kg na 100 m², chyba że SST przewiduje inaczej,
- na skarpach nasiona traw wysiewane są w ilości 4 kg na 100 m², chyba że SST przewiduje inaczej,
- przykrycie nasion - przez przemieszanie z ziemią grabiami lub wałem kolczatką,
- po wysiewie nasion ziemia powinna być wałowana lekkim wałem w celu ostatecznego wyrównania i stworzenia dobrych warunków dla podsiąkania wody. Jeżeli przykrycie nasion nastąpiło przez wałowanie kolczatką, można już nie stosować wału gładkiego,
- mieszanka nasion trawnikowych może być gotowa lub wykonana wg składu podanego w SST.

5.2.2. Pielęgnacja trawników

Najważniejszym zabiegiem w pielęgnacji trawników jest koszenie:

- pierwsze koszenie powinno być przeprowadzone, gdy trawa osiągnie wysokość około 10 cm,
- następne koszenia powinny się odbywać w takich odstępach czasu, aby wysokość trawy przed kolejnym koszeniem nie przekraczała wysokości 10 do 12 cm,
- ostatnie, przedzimowe koszenie trawników powinno być wykonane z 1-miesięcznym wyprzedzeniem spodziewanego nastania mrozów (dla warunków klimatycznych Polski można przyjąć pierwszą połowę października),
- koszenia trawników w całym okresie pielęgnacji powinny się odbywać często i w regularnych odstępach czasu, przy czym częstość koszenia i wysokość cięcia, należy uzależniać od gatunku wysianej trawy,
- chwasty trwałe w pierwszym okresie należy usuwać ręcznie; środki chwastobójcze o selektywnym działaniu należy stosować z dużą ostrożnością i dopiero po okresie 6 miesięcy od założenia trawnika.

Trawniki wymagają nawożenia mineralnego - około 3 kg NPK na 1 ar w ciągu roku. Mieszanki nawozów należy przygotowywać tak, aby trawom zapewnić składniki wymagane w poszczególnych porach roku:

- wiosną, trawnik wymaga mieszanki z przewagą azotu,
- od połowy lata należy ograniczyć azot, zwiększając dawki potasu i fosforu,
- ostatnie nawożenie nie powinno zawierać azotu, lecz tylko fosfor i potas.

W czasie trwania budowy lub przebudowy dróg, ulic, placów, parkingów itp. w sąsiedztwie istniejących drzew, następuje pogorszenie warunków glebowych, co niekorzystnie wpływa na wzrost i rozwój tych drzew.

Jeżeli istniejące drzewa nie będą wycinane lub przesadzane, to w SST powinny być określone warunki zabezpieczenia drzew na czas trwania budowy oraz po wykonaniu tych robót.

5.3. Drzewa i krzewy.

5.3.1. Wymagania dotyczące sadzenia drzew i krzewów:

- pora sadzenia – jesień lub wiosna,
- miejsce sadzenia – powinno być wyznaczone w terenie, zgodnie z dokumentacją projektową, dołki pod drzewa i krzewy powinny być zaprawione ziemią urodzajną,
- roślina w miejscu sadzenia powinna znaleźć się na tej głębokości jak rosła w szkółce,
- korzenie złamane i uszkodzone należy przed sadzeniem przyciąć,
- przy sadzeniu drzew formy piennej należy przed sadzeniem wbić w dno dołu drewniane paliki,
- korzenie roślin zasypywać sypką ziemią, a następnie prawidłowo ubić, uformować miskę śr. 1m i podlać,
- drzewa formy piennej należy przywiązać do palików tuż pod koroną,
- wysokość palika wbitego w grunt powinna być równa wysokości pnia posadzonego drzewa,
- materiał stanowiący wypełnienie wokół korzeni krzewów powinien być odpowiednio zagęszczony wodą w celu wyeliminowania pustych przestrzeni w glebie. Należy starannie podlać krzewy natychmiast po posadzeniu

5.3.2. Pielęgnacja po posadzeniu.

Pielęgnacja po posadzeniu polega na:

- podlewaniu,
- odchwaszczaniu,
- nawożeniu
- wymianie uschniętych i uszkodzonych drzew i krzewów,
- przycięciu złamanych, chorych lub krzyżujących się gałęzi (cięcia pielęgnacyjne i formujące).

5.4. Zabezpieczenie drzew podczas budowy

W czasie prowadzenia prac budowlanych. w sąsiedztwie istniejących drzew, może nastąpić pogorszenie warunków glebowych, co niekorzystnie wpływa na ich wzrost i rozwój.

5.4.1. Ochrona strefy korzeniowej drzew istniejących

Przy pracach budowlanych lub prowadzeniu odkrytych wykopów należy zadbać o prawidłową ochronę strefy korzeniowej. Dla większości drzew strefę ochronną systemu korzeniowego wyznaczamy na podstawie obrysu korony, powiększając go o 1–2 m; inny sposób wyznaczenia tej strefy to doliczenie do wielkości średnicy korony ok. 20%. W wypadku, gdy na budowie mało jest miejsca pozwalającego na planowanie rozkładu robót ochroną powinno być objęte pole w kształcie kwadratu o wymiarach 4 m x 4 m, z pniem zlokalizowanym w centrum. Pozwoli to zabezpieczyć przed uszkodzeniem chociaż główne korzenie szkieletowe. Planując prace w obrębie systemu korzeniowego należy pamiętać, iż ilość cięć większa niż 20% ich objętości stanowi zagrożenie dla drzewa, skutkujące w skrajnych wypadkach jego obumarciem.

Podstawowe zasady postępowania w przypadku prac w obrębie korzeni.

roboty ziemne realizowane w strefie korzeniowej drzew najlepiej jest zaplanować na okres spoczynku zimowego, czyli od października do kwietnia. Należy natomiast unikać prowadzenia tego typu prac latem, szczególnie w okresie upałów.

- roboty ziemne związane z prowadzeniem instalacji w otwartym wykopie powodują duże straty wody oraz urazy mechaniczne. Dlatego prace te powinny być wykonywane ręcznie, z pozostawieniem korzeni o średnicy większej niż 3 cm. Jeśli konieczne jest obcinanie korzeni, powinno zostać ono wykonane w sposób fachowy, prostopadłe do osi korzenia. Niezbędne jest usunięcie całej części chorej, aż do miejsca zdrowego. Powstałą ranę należy zabezpieczyć preparatami powierzchniowymi, żeby uniemożliwić wnikanie w nią patogenów.

- na rany o średnicy do 5 cm wystarczą preparaty emulsyjne, np. LacBalsam lub Dendromal 2.

Rany

większe oraz powierzchniowe zabezpieczamy dwuetapowo, krawędzie preparatem emulsyjnym (pierzścień o grubości 1,5–2 cm), a wewnątrz impregnatem np. Imprez. Korzenie przykrywamy ziemią dopiero po stwardnieniu preparatu.

rany w korzeniach należy zabezpieczyć, jak najszybciej. Prac tych nie wolno prowadzić w temperaturach ujemnych ze względu na ryzyko przemrożenia korzeni.

jeśli jest to możliwe przed realizacją prac ziemnych należy wykonać osłonę korzeniową, w postaci szczeliny wydzielonej szalunkiem, wypełnionej kompostem oraz torfem przebiegającej za wykopem, o szerokości 0,3–0,5 m i głębokości 1 m. Najkorzystniej jest wykonać ją na rok przed realizacją planowanej inwestycji.

prace ziemne w strefie korzeniowej nie powinny trwać dłużej niż 2 tygodnie (przy pochmurnej i deszczowej pogodzie dopuszczalne jest wydłużenie ich okresu do 3 tygodni).

w przypadku przerw w pracy wykopy należy zasypać lub przykryć korzenie matami słomianymi, aby przeciwdziałać ich wysychaniu.

gdy prace prowadzone są zimą korzenie należy zabezpieczać przed mrozem przykrywając je na matami słomianymi lub owijając jutą, a wykopy wypełnić.

korzeni nie wolno zasypywać ziemią z dna wykopu, gdyż nie ma ona wartości odżywczych, ze względu na brak substancji organicznych. Do zasypiania dołów można wykorzystać tylko wierzchnią warstwę podłoża (do 20 cm). Jest to możliwe tylko w przypadku gdy była ona w prawidłowy sposób składowana (w przyzmacz o wys. do 2,5 m). Pozostałą część wykopu uzupełniamy ziemią urodzajną lub kompostem. Możemy wzbogacić ją o preparaty wspomagające regenerację korzeni.

zraszanie wodą ziemi, którą zasypywane są wykopy przyczynia się do poprawienia przylegania gruntu do powierzchni korzeni.

materiały wykorzystywane w trakcie budowy, takie jak: cement, kruszywa, paliwa, lepiszcze itp. należy składować co najmniej 10 m od pni drzew. Szczególnie niebezpieczne są materiały sykie, wypłukiwane przez deszcze w głąb podłoża.

nie należy dopuścić do składowania stali i ciężkich elementów konstrukcyjnych w strefie korzeniowej, gdyż niekiedy może to prowadzić do zniszczenia korzeni znajdujących się w przy powierzchni.

należy unikać wlewania wody z oczyszczania terenu prac w obrębie strefy korzeniowej drzew.

5.4.2. Zabezpieczenie części nadziemnej

Oszalowanie pni – realizowane jest przez obłożenie powierzchni pni deskami sosnowymi o grubości min. 20 mm. Pień należy oszalać do wysokości osadzenia pierwszych gałęzi (jeśli nie jest to możliwe min. wysokość wynosi 1,7 m). Dół desek powinien opierać się na podłożu lub być nim obsypany. Dodatkowo powierzchnię pnia (bezpośrednio pod szalunkiem) można zabezpieczyć matami słomianymi. Deski powinny do siebie ściśle przylegać, a przy ich mocowaniu należy uważać na nabiegi korzeniowe znajdujące się u podstawy pnia. Ułożenie desek należy wzmocnić przez zastosowanie min. 3 stalowych lub aluminiowych opasek założonych w odległości 40–60 cm. Należy pamiętać, iż stosowane materiały muszą zabezpieczać przed urazami mechanicznymi spowodowanymi np. przez sprzęt budowlany dla tego muszą być stosunkowo wytrzymałe. Odgiąć gałęzie kolizyjne przy krzewach i podciąć gałęzie zwisające przeszkadzające podczas realizacji robót w sąsiedztwie drzew.

6. Kontrola jakości

6.1. Ogólne zasady kontroli jakości robót

Ogólne zasady kontroli jakości robót podano w OST.

6.2. Trawniki

Kontrola w czasie wykonywania trawników polega na sprawdzeniu:

- oczyszczenia terenu z gruzu i zanieczyszczeń,
- określenia ilości zanieczyszczeń (w m³),
- pomiaru odległości wywozu zanieczyszczeń na zwalnię,
- wymiany gleby jałowej na ziemię urodzajną z kontrolą grubości warstwy rozścielonej ziemi,
- ilości rozrzuconego kompostu,
- prawidłowego uwałowania terenu,

- zgodności składu gotowej mieszanki traw z ustaleniami dokumentacji projektowej,
 - gęstości zasiewu nasion,
 - prawidłowej częstotliwości koszenia trawników i ich odchwaszczania,
 - okresów podlewania, zwłaszcza podczas suszy,
 - dosiewania płaszczyzn trawników o zbyt małej gęstości wykiełkowanych zdziebeł trawy.
- Kontrola robót przy odbiorze trawników dotyczy:
- prawidłowej gęstości trawy (trawniki bez tzw. „łysin”),
 - obecności gatunków niewysiewanych oraz chwastów.

6.3. Drzewa i krzewy.

Kontrola jakości robót w zakresie sadzenia i pielęgnacji drzew i krzewów polega na sprawdzeniu:

- wielkości dołków pod drzewa i krzewy,
- zaprawienia ich ziemią urodzajną,
- zgodności realizacji obsadzenia z dokumentacją projektową w zakresie miejsc sadzenia, gatunków i odmian,
- materiału roślinnego w zakresie wymagań jakościowych systemu korzeniowego, pokroju, wieku, zgodności z normą PN-87/R-67023, opakowania, przechowywania i transportu materiału roślinnego,
- prawidłowości osadzenia pali drewnianych przy drzewach formy piennej i przymocowania do nich drzew, odpowiednich terminów sadzenia,
- wykonania prawidłowych misek przy drzewach po posadzeniu i podlaniu,
- wymiany chorych, uszkodzonych, suchych i zdeformowanych drzew i krzewów,
- zasilania nawozami mineralnymi.

6.3.1. Kontrola przy odbiorze posadzonych drzew i krzewów dotyczy:
zgodności realizacji obsadzenia z dokumentacją projektową,
zgodności posadzonych gatunków i odmian oraz ilości drzew i krzewów z dokumentacją projektową,
jakości posadzonego materiału.

7. Obmiar robót

7.1. Ogólne zasady obmiaru robót

Ogólne zasady obmiaru robót podano w OST .

7.2. Jednostka obmiarowa

Jednostką obmiarową jest:

- m² (metr kwadratowy) wykonania: trawników i kwietników z roślin jednorocznych, dwuletnich i wieloletnich (oprócz roślin cebulkowych i róż),

8. Odbiór robót

Ogólne zasady odbioru robót podano w OST .

Roboty uznaje się za wykonane zgodnie z dokumentacją projektową, SST i wymaganiami Inspektora, jeżeli wszystkie pomiary i badania z zachowaniem tolerancji wg pkt 6 dały wyniki pozytywne.

9. Podstawa płatności

9.1. Ogólne ustalenia dotyczące podstawy płatności

Ogólne ustalenia dotyczące podstawy płatności podano w OST .

9.2. Cena jednostki obmiarowej

Cena wykonania 1 m² trawnika obejmuje:

- roboty przygotowawcze: oczyszczenie terenu, dowóz ziemi urodzajnej, rozścielenie ziemi urodzajnej, rozrzucenie kompostu,
- zakładanie trawników,
- pielęgnację trawników: podlewanie, koszenie, nawożenie, odchwaszczanie.

Cena wykonania 1 m² kwietnika obejmuje:

- przygotowanie podłoża (wymiana gleby, dodanie kompostu),
- pielęgnację: podlewanie, odchwaszczanie, nawożenie, zabezpieczenie na okres zimy.

9.3 Cena posadzenia 1 sztuki drzewa lub krzewu obejmuje:

roboty przygotowawcze: wyznaczenie miejsc sadzenia,
wykopanie i zaprawienie dołków,
dostarczenie materiału roślinnego oraz ewentualne dołowanie,
sadzenie oraz dowóz z miejsca dołowania,
pielęgnację posadzonych drzew i krzewów: wykonanie nasadzeń poprawkowych,
usuwanie chwastów,
podlewanie,
nawożenie.

10. Przepisy związane

1. PN-G-98011 Torf rolniczy
2. BN-73/0522-01 Kompost fekalioowo-torfowy
3. PN-70/G-98011 Torf ogrodniczy
4. PN-87/R-67022 Materiał szkółkarski. Ozdobne drzewa i krzewy iglaste
5. PN-87/R-67023 Materiał szkółkarski. Ozdobne drzewa i krzewy liściaste

SST 17.WYPOSAŻENIE OBIEKTU

1. Wstęp

1.1. Przedmiot SST

Przedmiotem niniejszej szczegółowej specyfikacji technicznej (SST) są wymagania dotyczące wykonania i odbioru robót związanych z wyposażeniem obiektu dla zadania: „BUDOWA OBIEKTU LEKKOATLETYCZNEGO PRZY PUBLICZNYM GIMNAZJUM NR 3, im. ORLAŃ LWOWSKICH W BRZEGU”.

1.2. Zakres stosowania SST

Szczegółowa specyfikacja techniczna (SST) jest stosowana jako dokument przetargowy i kontraktowy przy zlecaniu i realizacji robót wymienionych w pkt. 1.1.

1.3. Zakres robót objętych SST

Roboty, których dotyczy specyfikacja obejmują wszystkie czynności umożliwiające i mające na celu wykonanie robót związanych z wyposażeniem obiektu dla robót związanych z budową, przebudową, modernizacją, remontem i rozbiórką obiektów inżynieryjnych w ramach realizacji zadania: „BUDOWA OBIEKTU LEKKOATLETYCZNEGO PRZY PUBLICZNYM GIMNAZJUM NR 3, im. ORLAŃ LWOWSKICH W BRZEGU”.

W zakres robót wchodzi:

- wykonanie, dostawa i montaż ławek
- wykonanie, dostawa i montaż stojaków na rowery
- wykonanie, dostawa i montaż koszy na śmieci
- wykonanie dostawa i montaż sprzętu lekkoatletycznego
- wykonanie, dostawa i montaż urządzeń siłowni zewnętrznej
- wykonanie, dostawa i montaż urządzeń street workout

1.4. Określenia podstawowe

Określenia podane w niniejszej SST są zgodne z definicjami zawartymi w odpowiednich normach i wytycznych oraz określeniami podanymi w OST.

1.5. Ogólne wymagania dotyczące robót

Wykonawca jest odpowiedzialny za jakość wykonania robót, bezpieczeństwo wszelkich czynności na terenie budowy, metody użyte przy budowie oraz za ich zgodność z dokumentacją projektową, SST, WTWO i poleceniami Inspektora nadzoru.

Ogólne wymagania dotyczące robót podano w OST.

2. Materiały

2.1. Ogólne wymagania dotyczące materiałów

Ogólne wymagania dotyczące materiałów, ich pozyskiwania i składowania, podano w OST.

2.2. Wyposażenie boiska lekkoatletycznego

- 5szt. ławeczek 200x43cm h=50cm ze stali nierdzewnej, polerowanej z rur Ø 50mm nr kat 13-02-05 w oparciu o katalog „Puczyński mała architektura”



- 2szt. stojak na rowery 200x25cm h=50cm ze stali nierdzewnej, polerowanej nr kat 07-11-03 w oparciu o katalog „Puczyński mała architektura”

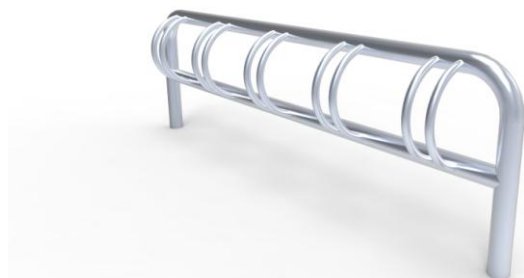

- 7szt. koszy na śmieci z stali nierdzewnej nr kat 07-18-09 w oparciu o katalog „Puczyński mała architektura”. Rama w kolorze zielonym RAL6016



- 5szt. bloki startowe stalowe szkolno - treningowe
- 20szt. płotki treningowe, uchylne 68-106cm
- 3szt. stopery elektroniczne 0,01s
- 1kpl/ 6szt. pałeczki sztafetowe
- 2kpl belki do odbicia z listwą wypełniającą belkę tzw. zaślepką (skok w dal, trójskok)
- 2szt. wkładki z plasteliną i szpachelką do jej wyrównywania
- 1kpl. znaczniki oznaczające położenie belki
- 1kpl. sprzęt do wyrównywania piasku w zeskocznii
- 2szt. kule treningowe - 2kg (różne średnice)
- 2szt. kule treningowe - 3kg (różne średnice)
- 2szt. kule treningowe - 4kg (różne średnice)
- 2szt. kule treningowe - 5kg (różne średnice)
- 2szt. kule treningowe - 6kg (różne średnice)
- 2szt. kule treningowe - 7,260kg (różne średnice)
- 1szt. stojak na kule
- 1szt. taśma miernicza stalowa do mierzenia długości 10m
- 1szt. taśma miernicza stalowa do mierzenia długości 30m
- 1szt. taśma miernicza stalowa do mierzenia długości 100m
- 3szt. taśmy miernicze, parciane do mierzenia rozbiegu 50m
- 3szt. znaczniki do zaznaczania śladu skoku/rzutu
- 2kpl. znaczniki do ustawiania na lub obok rozbiegu
- 3 rolki kolorowa taśma samoprzylepna (oznaczanie rozbiegu)
- 2 rolki taśma biała samoprzylepna szer. 5cm
- 2 opakowania plasteliny
- 2szt. pojemnik na talk (magnezję) do smarowania rąk
- 1kg talk (magnezja) do smarowania rąk
- 20szt. pachołki wysokości 20cm
- 200mb taśma parciana do wyznaczania linii sektora rzutów
- 2kg kreda mielona do wyznaczania linii sektora rzutów

- 4szt. krzeselka turystyczne dla trenerów
- 2szt. parasole składane dla trenujących
- 1szt. walec z gąbka do osuszania bieżni i rozbiegów
- 1szt. wózek do transportu płótków
- 1szt. wózek do transportu bloków
- 1szt. wózek do wyznaczania linii kredą
- 6szt. szczotki / miotły do oczyszczania kół i rozbiegów
- 2szt. wycieraczki do obuwia przy kole rzutów
- 8szt. ścierki do wycierania sprzętu
- 10szt. kosze plastikowe na śmieci i odpadki
- 256szt. siedzisko, niskie dla obiektów sportowych np: NO-11, P1, NO-04 odporne na akty wandalizmu, niskie i wysokie temperatury oraz promieniowanie UV, kolory: żółty i zielony, naprzemiennie
- Rzutnia do pchnięcia kulą o kole wykonanym z betonu z metalową obręczą z taśmy stalowej, co najmniej 6mm grubości o średnicy wewnętrznej 2,135m, głębokości 14-26mm poniżej poziomu górnej krawędzi obręczy, próg wykonany z drewna zgodnie z wymogami przepisów szerokość od 11,2cm do 30cm z cieciewą o długości 1,21m o promieniu takim samym jak koło i wysokości 10cm w stosunku do wewnętrznej krawędzi koła. Sektor rzutów o nawierzchni mineralnej, długości 20m i kącie między krawężnikami sektora $34,92^\circ$, szerokość 12m, spadek podłużny sektora w kierunku pchnięcia do 0,1%, krawędzie obudowy zakończone gumowymi wkładkami.



- Skocznia do skoku w dal i trójskoku, rozbieg długości 40m, 30m do belki trójskoku o szerokości 1,22m (linie malowane na zewnątrz), nachylenie poprzeczne 1% w kierunku odwodnienia, belka do odbicia usytuowana w odległości 1m od zeskocznia, belka do odbicia w trójskoku 11m od krawędzi zeskocznia, listwa z wkładką plastelinową o szerokości 10cm i dł 1,22m, zeskocznia o szerokości 3m pomiędzy krawężnikami obudowy zakończonymi gumowymi wkładkami, piasek w zeskocznia głębokości min. 30cm, długość zeskocznia 8m, łapacz piasku.



2.3. Wyposażenie siłowni zewnętrznej

Siłownia zewnętrzna składająca się z 4-ech podwójnych stanowisk w konfiguracji (nomenklatura przyjęta w oparciu o katalog firmy Muller, seria Tytan): wahadło (nr kat.26659)- narciarz biegowy(nr kat.26559 + pylon nr kat. 26000); narty biegowe (nr kat.26089) - jeździec (nr kat.26129 + pylon nr kat. 26000); motyl (nr kat.26059) - mięśnie klatki piersiowej (nr kat.26359 + pylon nr kat. 26000); wyciskanie siedząc (nr kat.26099) - prasa nożna(nr kat.26069 + pylon nr kat. 26000); regulamin (nr kat.9089) dwustronny siłownia + street workout. Kolorystyka żółto RAL1023 - zielona RAL6016.

Pylon nr kat. 26000



Wahadło nr kat.26659



Narciarz biegowy nr kat.26559



Narty biegowe nr kat.26089



Jeździec nr kat.26129



Motyl nr kat.26059



Mięśnie klatki piersiowej nr kat.26359



Wyciskanie siedząc nr kat.26099



Prasa nożna(nr kat.26069)



Regulamin nr kat.9089 dwustronny siłownia + street workout.



2.3. Wyposażenie street workout

Kompleks urządzeń składający się z (nomenklatura przyjęta w oparciu o katalog firmy Muller): zestaw Street Workout 3 (nr kat.88003) ; zestaw Street Workout 9 (nr kat.88009) ; przejścia strażackiego (nr kat.88140) , poręczy do pompek (nr kat.88120) ; regulamin. Kolorystyka żółto RAL1023 - zielona RAL6016.

Street Workout 3 nr kat.88003

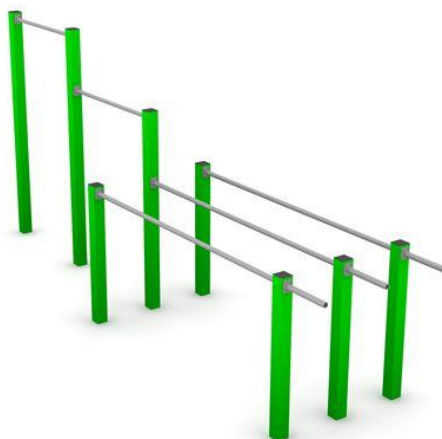

Zestaw Street Workout 9 nr kat.88009

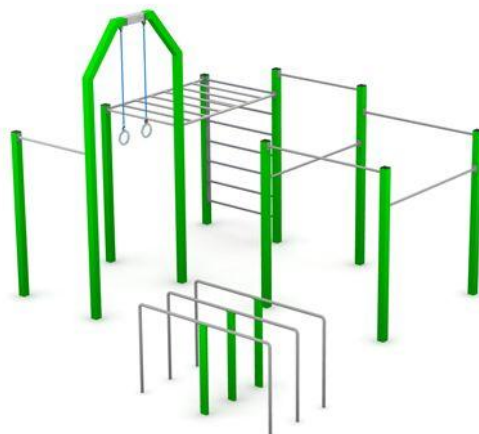

Przejścia strażackiego nr kat.88140

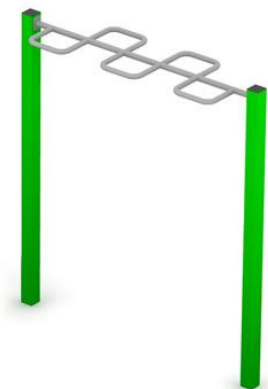

Poręcze do pompek (nr kat.88120)

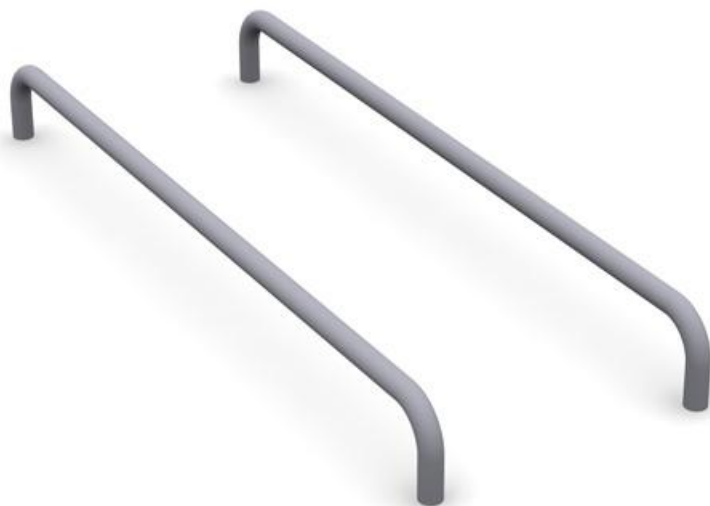

3. Sprzęt

3.1. Ogólne wymagania dotyczące sprzętu

Ogólne wymagania dotyczące sprzętu podano w OST .

4. Transport

4.1. Ogólne wymagania dotyczące transportu

Ogólne wymagania dotyczące transportu podano w OST.

5. Wykonanie robót

5.1. Ogólne zasady wykonania robót

Ogólne zasady wykonania robót podano w OST.

5.2. Wykonanie i montaż

Wyposażenie boisk w urządzenia należy montować zgodnie z instrukcjami montażu producentów wyposażenia sportowego i regulaminem PZLA opracowanym na podstawie przepisów IAAF

Uwagi:

Przed przystąpieniem do wykonania robót Wykonawca dokona wytyczenia boisk , urządzeń i trwale oznaczy je w terenie.

Podczas wszelkich prac związanych z projektowaną budową uprawniony kierownik budowy powinien zapewnić warunki bezpieczeństwa ,zgodnie z obowiązującymi przepisami.

Roboty należy wykonać z materiałów posiadających atesty , certyfikaty i deklaracje zgodności pod nadzorem osoby uprawnionej.

6. Kontrola jakości6.1. Ogólne zasady kontroli jakości robót

Ogólne zasady kontroli jakości robót podano w OST.

6.2. Kontrola jakości robót wykonawczo - montażowych

Kontroli jakości robót podlegają:

- jakość użytych materiałów,
- zgodność wykonania robót z dokumentacją projektową oraz z poleceniami Inspektora

7. Obmiar robót7.1. Ogólne zasady obmiaru robót

Ogólne zasady obmiaru robót podano w OST.

7.2. Jednostka obmiarowa

Jednostką obmiarową robót związanych z wykonaniem i montażem elementów małej architektury jest : 1 szt. (sztuka) , 1 kpl (komplet) , para .

8. Odbiór robót

Ogólne zasady odbioru robót podano w OST.

9. Podstawa płatności9.1. Ogólne ustalenia dotyczące podstawy płatności

Ogólne ustalenia dotyczące podstawy płatności podano w OST .

9.2. Cena wykonania robót

Cena wykonania robót obejmuje:

- prace pomiarowe,
- zakup i transport materiałów przewidzianych do wykonania robót,
- wykonanie i montaż urządzeń,
- przeprowadzenie pomiarów i wykonanie inwentaryzacji powykonawczej,
- uporządkowanie miejsc prowadzenia robót.

10. Przepisy związane

Wyposażenie boisk w urządzenia i sprzęt zgodnie z regulaminem PZLA opracowanym na podstawie przepisów IAAF

Atesty PZPS
Normy FIVB ,
Normy ILTF ,
Normy FIBA

Certyfikaty bezpieczeństwa i normy :

PN-EN 1176
DIN EN 1176
PN-EN 748
PN-EN 749
PN-EN 1270
PN-EN 1809

Certyfikaty i Atest TUV
i inne właściwe normy

PN-EN ISO 12944-5 Farby i lakiery. Ochrona przed korozją konstrukcji stalowych za pomocą ochronnych systemów malarskich . Część 5: Ochronne systemy malarskie.
PN-EN ISO 12944-7 Farby i lakiery. Ochrona przed korozją konstrukcji stalowych za pomocą ochronnych systemów malarskich . Część 7: Wykonywanie i nadzór prac malarskich.
PN-EN ISO 2810:2005 Farby i lakiery. Badanie powłok w naturalnych warunkach atmosferycznych. Ekspozycja i ocena.
PN-EN ISO 2808 Farby i lakiery. Oznaczenie grubości powłoki.
PN-EN ISO 3668 Farby i Lakiery. Porównanie barwy farb.
PN-EN ISO 11998 Farby i lakiery. Oznaczenie odporności powłok na szorowanie na mokro i podatność na czyszczenie.
PN-EN 729-3 Spawalnictwo. Spawanie metali. Standardowe wymagania dotyczące jakości w spawalnictwie.

10.2 Inne :

- Warunki Techniczne Wykonania i Odbioru Robót Budowlano - Montażowych
- Instrukcja ITB nr 334/96 Ocieplanie ścian zewnętrznych budynków metodą lekką.
- Rozporządzenie Ministra Infrastruktury z dnia 6 lutego 2003 w sprawie bezpieczeństwa i higieny pracy podczas wykonywania robót budowlanych (Dz.U.2003.47.401),
- Rozporządzenie Ministra Pracy Ministra Polityki Społecznej z dnia 26 września 1997 w sprawie przepisów bezpieczeństwa i higieny pracy (tekst jedn. Dz.U.2003.169.1650)
- Rozporządzenie Ministra Pracy Ministra Polityki Społecznej z dnia 14.03.2000 w sprawie bezpieczeństwa Ministra higieny pracy przy ręcznych pracach transportowych (Dz.U.2000.26.313)
- Ustawa z dnia 16 kwietnia 2004 o wyrobach budowlanych (Dz.U.2004.92.881)
- Rozporządzenie Ministra Infrastruktury z dnia 11 sierpnia 2004 w sprawie sposobów deklarowania zgodności wyrobów budowlanych oraz sposobu oznakowania ich znakiem budowlanym (Dz.U.2004.198.2041)
- Obwieszczenie Marszałka Sejmu Rzeczypospolitej z dnia 24 sierpnia 2004 w sprawie ogłoszenia jednolitego tekstu ustawy o systemie oceny zgodności (Dz.U.2004.204.2087)
- Rozporządzenie Ministra Infrastruktury z dnia 11 sierpnia 2004 w sprawie systemów oceny zgodności, wymagań , jakie powinny spełniać notyfikowane jednostki uczestniczące w ocenie zgodności oraz sposobu oznaczenia wyrobów budowlanych oznakowaniem CE(Dz.U.2004.195.2011)

SST 18. TYNKI

1. Wstęp

1.1. Przedmiot SST

Przedmiotem niniejszej szczegółowej specyfikacji technicznej (SST) są wymagania odnośnie właściwości materiałów wykorzystywanych do robót tynkarskich, wymagań w zakresie robót przygotowawczych oraz wymagań dotyczących wykonania i odbiorów tynków zwykłych dotyczące wykonania i odbioru robót związanych z tynkami zewnętrznymi dla zadania: „BUDOWA OBIEKTU LEKKOATLETYCZNEGO PRZY PUBLICZNYM GIMNAZJUM NR 3, im. ORLĄT LWOWSKICH W BRZEGU”.

1.2. Zakres stosowania SST

Szczegółowa specyfikacja techniczna (SST) jest stosowana jako dokument przetargowy i kontraktowy przy zlecaniu i realizacji robót wymienionych w pkt. 1.1.

1.3. Zakres robót objętych SST

Roboty, których dotyczy specyfikacja obejmują wszystkie czynności umożliwiające i mające na celu wykonanie robót związanych z tynkami zewnętrznymi dla robót związanych z budową, przebudową, modernizacją, remontem i rozbiórką obiektów inżynierskich w ramach realizacji zadania: „BUDOWA OBIEKTU LEKKOATLETYCZNEGO PRZY PUBLICZNYM GIMNAZJUM NR 3, im. ORLĄT LWOWSKICH W BRZEGU”.

W zakres robót wchodzi:

- wykonanie tynków zewnętrznych muru granicznego
- przygotowanie podłoża
- wykonanie warstwy wyrównawczej
- wykonanie tynków zwykłych jedno i wielowarstwowych

1.4. Określenia podstawowe

Określenia podane w niniejszej SST są zgodne z definicjami zawartymi w odpowiednich normach i wytycznych oraz określeniami podanymi w OST.

Podłoże – element budynku, na powierzchni którego wykonany ma być tynk.

Warstwa wyrównawcza – warstwa wykonana w celu wyeliminowania nierówności powierzchni podłoża.

Warstwa gruntująca – powłoka wzmacniająca i uszczelniająca podłoże oraz zwiększająca przyczepność dolnej warstwy tynku.

1.5. Ogólne wymagania dotyczące robót

Wykonawca jest odpowiedzialny za jakość wykonania robót, bezpieczeństwo wszelkich czynności na terenie budowy, metody użyte przy budowie oraz za ich zgodność z dokumentacją projektową, SST, WTWO i poleceniami Inspektora nadzoru.

Ogólne wymagania dotyczące robót podano w OST.

2. Materiały

2.1. Ogólne wymagania dotyczące materiałów

Ogólne wymagania dotyczące materiałów, ich pozyskiwania i składowania, podano w OST.

2.2. Rodzaje materiałów

Wszystkie materiały do wykonania robót tynkarskich powinny odpowiadać wymaganiom zawartym w dokumentach odniesienia (normach, aprobatkach technicznych).

2.2.1. Woda do przygotowania zapraw i skrapiania podłoża stosować można wodę odpowiadającą wymaganiom normy PN-EN 1008:2004 „Woda zarobowa do betonu. Specyfikacja pobierania próbek,

badanie i ocena przydatności wody zarobowej do betonu, w tym wody odzyskanej z procesów produkcji betonu”. Bez badań laboratoryjnych można stosować wodociągową wodę pitną. Niedozwolone jest użycie wód ściekowych, kanalizacyjnych, bagiennych oraz wód zawierających tłuszcze organiczne, oleje i muł.

2.2.2. Piasek.

Piasek powinien spełniać wymagania normy PN-EN 13139:2003 „Kruszywa do zapraw”, a w szczególności:

- nie zawierać domieszek organicznych,
- mieć frakcje różnych wymiarów, a mianowicie: piasek drobnoziarnisty 0,25-0,5 mm, piasek średnioziarnisty 0,5-1,0 mm, piasek gruboziarnisty 1,0-2,0 mm. Do spodnich warstw tynku należy stosować piasek gruboziarnisty odmiany 1, do warstw wierzchnich – średnioziarnisty odmiany 2.

Do gładzi piasek powinien być drobnoziarnisty i przechodzić całkowicie przez sito o prześwicie 0,5 mm.

2.2.3. Zaprawy budowlane do wykonania tynków zwykłych

Marka i skład zaprawy powinny odpowiadać wymaganiom normy PN-90/B-14501 „Zaprawy budowlane zwykłe” lub aprobatom technicznym (w specyfikacji szczegółowej należy uściślić wymagania).

Przygotowanie zapraw do robót tynkarskich powinno być wykonywane mechanicznie.

Zaprawę należy przygotować w takiej ilości, aby mogła być wbudowana możliwie szybko po jej przygotowaniu, tj. w okresie ok. 3 godzin.

Do zaprawy tynkarskiej należy stosować piasek rzeczny lub kopalniany.

Do zaprawy cementowo-wapiennej należy stosować cement według normy PN-EN 197-1:2002 „Cement – Część1: Skład, wymagania i kryteria zgodności dotyczące cementów powszechnego użytku”. Za zgodą Inspektora nadzoru można stosować cement z dodatkiem żużla lub popiołów lotnych 25 i 35 oraz cement hutniczy 25 pod warunkiem, że temperatura otoczenia w ciągu 7 dni od chwili wbudowania zaprawy nie będzie niższa niż +5°C.

Do zapraw cementowo-wapiennych należy stosować wapno sucho gaszone lub gaszone w postaci ciasta wapiennego otrzymanego z wapna niegaszonego, które powinno tworzyć jednolitą i jednobarwną masę, bez grudek niegaszonego wapna i zanieczyszczeń obcych. Wapno powinno spełniać wymagania normy PN-EN-459. Skład objętościowych składników zapraw należy dobrać doświadczalnie, w zależności od wymaganej marki zaprawy oraz rodzaju cementu i wapna.

2.3. Warunki przyjęcia na budowę materiałów i wyrobów do robót tynkarskich

Materiały i wyroby do robót tynkarskich mogą być przyjęte na budowę, jeśli spełniają następujące warunki:

- są zgodne z ich wyszczególnieniem i charakterystyką podaną w dokumentacji projektowej i specyfikacji technicznej (szczegółowej),
- są właściwie opakowane, firmowo zamknięte (bez oznak naruszenia zamknięć) i oznakowane (pełna nazwa wyrobu, ewentualnie nazwa handlowa oraz symbol handlowy wyrobu),
- spełniają wymagane właściwości wskazane odpowiednimi dokumentami odniesienia,
- producent dostarczył dokumenty świadczące o dopuszczeniu do obrotu i powszechnego lub jednostkowego zastosowania wyrobów oraz karty techniczne (katalogowe) wyrobów lub firmowe wytyczne (zalecenia) stosowania wyrobów,
- spełniają wymagania wynikające z ich terminu przydatności do użycia (termin zakończenia robót tynkarskich powinien się kończyć przed zakończeniem podanych na opakowaniach terminów przydatności do stosowania odpowiednich wyrobów).

Przyjęcie materiałów i wyrobów na budowę powinno być potwierdzone wpisem do dziennika budowy lub protokołem przyjęcia materiałów.

2.4. Warunki przechowywania materiałów i wyrobów do robót tynkarskich

Materiały i wyroby do robót tynkarskich powinny być przechowywane i magazynowane zgodnie z instrukcją producenta oraz wymaganiami odpowiednich dokumentów odniesienia tj. norm bądź aprobat technicznych.

Pomieszczenie magazynowe do przechowywania materiałów i wyrobów opakowanych powinno

być kryte, suche oraz zabezpieczone przed zawilgoceniem, opadami atmosferycznymi, przemarzeniem i przed działaniem promieni słonecznych.

Wyroby tynkarskie konfekcjonowane powinny być przechowywane w oryginalnych, zamkniętych opakowaniach w temperaturze powyżej +5°C a poniżej +35°C. Wyroby pakowane w worki powinny być układane na paletach lub drewnianej wentylowanej podłodze, w ilości warstw nie większej niż 10.

Jeżeli nie ma możliwości poboru wody na miejscu wykonywania robót, to wodę należy przechowywać w szczelnych i czystych pojemnikach lub cysternach. Nie wolno przechowywać wody w opakowaniach po środkach chemicznych lub w takich, w których wcześniej przetrzymywano materiały mogące zmienić skład chemiczny wody.

3. Sprzęt

3.1. Ogólne wymagania dotyczące sprzętu

Ogólne wymagania dotyczące sprzętu podano w OST .

3.2. Sprzęt do wykonywania tynków zwykłych

Wykonawca jest zobowiązany do używania takiego sprzętu i narzędzi, które nie spowodują niekorzystnego wpływu na jakość materiałów i wykonywanych robót oraz będą przyjazne dla środowiska.

Przy doborze sprzętu i narzędzi należy uwzględnić również wymagania producenta. Do wykonywania robót tynkarskich należy stosować następujący sprzęt i narzędzia pomocnicze:

- a) do przygotowania podłoża – młotki, szczotki druciane, odkurzacze przemysłowe, urządzenia do mycia hydrodynamicznego, urządzenia do czyszczenia strumieniowo-ściernego, termometry elektroniczne, wilgotnościomierze elektryczne, przyrządy do badania wytrzymałości podłoża,
- b) do przygotowania zapraw – betoniarki, mieszarki do zapraw, przewożne zbiorniki na wodę, naczynia i wiertarki z mieszadłem wolnoobrotowym, c) do nakładania zaprawy – agregaty tynkarskie, pompy do zapraw, kielnie, pace.

4. Transport

4.1. Ogólne wymagania dotyczące transportu

Ogólne wymagania dotyczące transportu podano w OST.

4.2. Transport materiałów

- Cement i wapno sucho gaszone luzem należy przewozić cementowozem, natomiast cement i wapno sucho gaszone workowane można przewozić dowolnymi środkami transportu i w odpowiedni sposób zabezpieczone przed zawilgoceniem;
- Wapno gaszone w postaci ciasta wapiennego można przewozić w skrzyniach lub pojemnikach stalowych;
- Kruszywa można przewozić dowolnymi środkami transportu w warunkach zabezpieczających je przed zanieczyszczeniem, mieszaniem z innymi asortymentami kruszywa lub jego frakcjami i nadmiernym zawilgoceniem.

5. Wykonanie robót

5.1. Ogólne zasady wykonania robót

Ogólne zasady wykonania robót podano w OST.

5.2. Warunki przystąpienia do robót

Przed przystąpieniem do wykonywania robót tynkowych powinny być zakończone wszystkie roboty stanu surowego, roboty instalacyjne podtynkowe, zamurowane prze-bicia i bruzdy, osadzone ościeżnice drzwiowe i okienne.

Zaleca się przystąpienie do wykonywania tynków po okresie osiadania i skurczów murów tj. po upływie 4-6 miesięcy po zakończeniu stanu surowego. Tynki należy wykonywać w temperaturze niższej niż +5°C oraz pod warunkiem, że w ciągu doby nie nastąpi spadek poniżej 0°C.

W niższych temperaturach można wykonywać tynki jedynie przy zastosowaniu odpowiednich środków

zabezpieczających, zgodnie z „Wytocznymi wykonywania robót budowlano-montażowych w okresie obniżonych temperatur”.

Zaleca się chronić świeżo wykonane tynki zewnętrzne w ciągu pierwszych dwóch dni przed nasłonecznieniem dłuższym niż dwie godziny dziennie. W okresie wysokich temperatur świeżo wykonane tynki powinny być w czasie wiązania i twardnienia, tj. w ciągu 1 tygodnia, zwilżane wodą.

5.3. Przygotowanie podłoża

5.3.1. Podłoża tynków zwykłych powinny odpowiadać wymaganiom normy PN-70/B-10100 p.3.3.2.

5.3.2. Spoiny w murach ceglanych

– W ścianach przewidzianych do tynkowania nie należy w czasie murowania ścian wypełniać zaprawą spoin przy zewnętrznych licach na głębokości 5-10 mm.

5.3.3. Bezpośrednio przed tynkowaniem podłoże należy oczyścić z kurzu szczotkami oraz usunąć plamy z rdzy i substancji tłustych. Plamy z substancji tłustych można usunąć 10-proc. roztworem szarego mydła lub wypalając je lampą benzynową.

5.3.4. Nadmiernie suchą powierzchnię podłoża należy zwilżyć wodą.

5.4. Wykonywanie tynków zwykłych

5.4.1. Sposoby wykonania tynków zwykłych jedno-i wielowarstwowych powinny być zgodne z danymi określonymi w tabl. 4 normy PN-70/B-10100.

5.4.2. Grubości tynków zwykłych w zależności od ich kategorii oraz od rodzaju podłoża lub podkładu powinny być zgodne z normą PN-70/B-10100.

5.4.3. Tynki zwykłe kategorii II i III należą do odmian powszechnie stosowanych, wykonywanych w sposób standardowy.

5.4.4. Tynki zwykłe kategorii IV zalicza się do odmian doborowych.

5.4.5. Tynk trójwarstwowy powinien się składać z obrzutki, narzutu i gładzi. Narzut tynków wewnętrznych należy wykonać według pasów i listew kierunkowych.

5.4.6. Gładź należy nanosić po związaniu warstwy narzutu, lecz przed jej stwardnieniem. Podczas zacierania warstwa gładzi powinna być mocno dociskana do warstwy narzutu.

5.4.7. Do wykonania tynków należy stosować zaprawy cementowo-wapienne: tynków nienarażonych na zawilgocenie – w proporcji 1:1:4; narażonych na zwilgocenie oraz w tynkach zewnętrznych – w proporcji 1:1:2.

6. Kontrola jakości

6.1. Ogólne zasady kontroli jakości robót

Ogólne zasady kontroli jakości robót podano w OST.

6.2. Badania przed przystąpieniem do robót tynkowych

Przed przystąpieniem do robót tynkowych należy przeprowadzić badania materiałów, które będą wykorzystywane do wykonywania robót oraz kontrolę i odbiór (międzyoperacyjny) podłoży.

6.2.1. Badania materiałów.

Badanie materiałów przeprowadza się pośrednio na podstawie zapisów w dzienniku budowy dotyczących przyjęcia materiałów na budowę oraz dokumentów towarzyszących wysyłce materiałów przez dostawcę, potwierdzających zgodność użytych materiałów z wymaganiami dokumentacji projektowej i niniejszej specyfikacji technicznej robót tynkowych, opracowanej dla realizowanego przedmiotu zamówienia, oraz normami powołanymi w pkt. 2.2. niniejszej specyfikacji technicznej.

6.2.2. Badania przygotowania podłoża.

Stan podłoża podlega sprawdzeniu w zakresie:

- a) wilgotności – poprzez ocenę wyglądu, próbę dotyku lub zwilżania, ewentualnie w razie potrzeby pomiar wilgotności szczątkowej przy pomocy wilgotnościomierza elektrycznego,
- b) równości powierzchni – poprzez ocenę wyglądu i sprawdzenie przy pomocy łąty,
- c) przywierających ciał obcych, kurzu i zabrudzenia – poprzez ocenę wyglądu i próbę ścierania,
- d) obecności luźnych i zwiędzłych części podłoża – poprzez próbę drapania (skrobienia) i dotyku,

e) zabrudzenia powierzchni olejami, smarami, bitumami, farbami – poprzez ocenę wyglądu i próbę zwilżania,

f) chłonności podłoża – poprzez ocenę wyglądu oraz próbę dotyku i zwilżania,

g) obecność wykwitów – poprzez ocenę wyglądu,

h) złuszczenia i powierzchniowego odspajania podłoża – poprzez ocenę wyglądu.

Wyniki badań powinny być porównane z wymaganiami podanymi w pkt. 5.3., a następnie odnotowane w formie protokołu kontroli, wpisane do dziennika budowy i akceptowane przez inspektora nadzoru.

6.3. Badania w czasie robót

6.3.1. Badania w czasie robót tynkowych polegają na bieżącym sprawdzeniu zgodności ich wykonania z dokumentacją projektową oraz wymaganiami niniejszej specyfikacji technicznej.

6.3.2. Częstotliwość oraz zakres badań zaprawy wytwarzanej na placu budowy, a w szczególności jej marki i konsystencji, powinny wynikać z normy PN-90/B-14501 „Zaprawy budowlane zwykłe”.

6.3.3. Wyniki badań materiałów i zapraw powinny być wpisywane do dziennika budowy akceptowane przez Inspektora Nadzoru.

6.4. Badania w czasie odbioru robót

6.4.1. Zakres i warunki wykonywania badań. Badania w czasie odbioru robót przeprowadza się celem oceny czy spełnione zostały wszystkie wymagania dotyczące wykonanych robót tynkowych, w szczególności w zakresie:

- zgodności z dokumentacją projektową i specyfikacją techniczną (szczegółową) wraz z wprowadzonymi zmianami naniesionymi w dokumentacji powykonawczej,
- jakości zastosowanych materiałów i wyrobów,
- prawidłowości przygotowania podłoża,
- prawidłowości wykonania tynków zwykłych.

Przy badaniach w czasie odbioru robót należy wykorzystywać wyniki badań dokonanych przed przystąpieniem do robót i w trakcie ich wykonywania oraz zapisy w dzienniku budowy dotyczące wykonanych robót.

Badania. Do badań odbiorowych należy przystąpić nie później niż przed upływem 1 roku od daty ukończenia robót tynkowych.

Badania w czasie odbioru tynków zwykłych wewnętrznych i zewnętrznych przeprowadzać należy podczas bezdeszczowej pogody, w temperaturze powietrza nie niższej niż +5°C. Przed przystąpieniem do badań przy odbiorze należy sprawdzić na podstawie dokumentów:

- a) czy załączone wyniki badań dokonanych przed przystąpieniem do robót potwierdzają, że przygotowane podłoża nadawały się do położenia tynku a użyte materiały spełniały wymagania pkt. 2 niniejszej ST,
- b) czy w okresie wykonywania tynku zwykłego temperatura otoczenia w ciągu doby nie spadła poniżej 0°C.

6.4.2. Opis badań

6.4.2.1. Sprawdzenie przyczepności tynku do podłoża należy przeprowadzać metodą podaną w PN-85/B-04500. Jako badania orientacyjne dopuszcza się stosowanie opukiwania tynku lekkim drewnianym młotkiem (brak głuchego odgłosu świadczy o dobrej przyczepności).

Przyczepność między warstwową tynków wielowarstwowych należy sprawdzić za pomocą przyrządu zwanego młotkiem Baronnie'go metodą kwadracikowania, tj. próba krzyżowego nacinania wyprawy i poddania jej uderzeniom stempla o ciężarze 250 gramów przy badaniu po 7 dniach od wykonania tynków, a co najmniej 500 gramów – po 28 dniach. Brak wypadania kwadracików pod uderzeniem świadczy o dostatecznej przyczepności.

6.4.2.2. Sprawdzenie odporności tynków na uszkodzenia mechaniczne należy przeprowadzać młotkiem Baronnie'go metodą kwadracikowania jak w pkt. 6.4.2.1. niniejszej ST.

6.4.2.3. Sprawdzenie mrozoodporności tynków zewnętrznych należy przeprowadzać na podstawie świadectwa badania wg PN-85/B-04500 odporności na działanie mrozu próbek stwardniałej zaprawy.

6.4.2.4. Sprawdzenie grubości tynków.

W pięciu dowolnie wybranych miejscach powierzchni otynkowanej wynoszącej nie więcej niż 5000 m² należy wyciąć próbki kontrolne o wymiarach 2x2 cm lub o średnicy około 3 cm w taki sposób, aby podłoże zostało odsłonięte lecz nie naruszone. Odsłonięte podłoże należy oczyścić z ewentualnych pozostałości zaprawy. Pomiar grubości tynku powinien być wykonany przymiarem z dokładnością do 1 mm. Za przeciętną grubość tynku badanej powierzchni otynkowanej należy przyjmować wartość średnią pomiaru w pięciu otworach.

W przypadku badania tynku o powierzchni większej niż 5000 m² należy na każde rozpoczęte 1000 m² wyciąć jeden dodatkowy otwór.

6.4.2.5. Sprawdzenie wyglądu i innych właściwości powierzchni otynkowanych. Wygląd powierzchni otynkowanych (barwa, obecność wykwitów, spękań itp.) należy sprawdzić za pomocą oględzin zewnętrznych. Gładkość powierzchni oraz brak pylenia należy sprawdzać przez potarcie tynku dłonią. Odporność powierzchni otynkowanych na działanie opadów atmosferycznych lub rozmywanie podczas renowacyjnych robót malarskich należy sprawdzać w sposób następujący:

– powierzchnię tynku należy zwilżyć wodą za pomocą pędzla ławkowca i natychmiast przeprowadzić próbę odporności na uderzenia metodą kwadracikowania, stosując uderzenie stempla o ciężarze 250 gramów; próba ta powinna dać wynik dodatni (brak wypadania kwadracików).

6.4.2.6. Sprawdzenie prawidłowości wykonania powierzchni i krawędzi tynków należy przeprowadzić wg PN-70/B-10100.

Sprawdzenie wykończenia tynków na narożach i obrzeżach, stykach i przy szczelinach dylatacyjnych należy przeprowadzić wzrokowo oraz przez pomiar równocześnie z badaniem wyglądu powierzchni otynkowanych wg pkt. 6.4.2.5. niniejszej SST.

7. Obmiar robót

7.1. Ogólne zasady obmiaru robót

Ogólne zasady obmiaru robót podano w OST.

7.2. Szczegółowe zasady obmiaru robót tynkowych

Powierzchnię tynków zewnętrznych ścian oblicza się jako iloczyn długości ścian w rozwinięciu w stanie surowym i wysokości mierzonej od wierzchu cokołu lub terenu do górnej krawędzi ściany, dolnej krawędzi gzymsu lub górnej krawędzi tynku, jeżeli ściana jest tynkowana tylko do pewnej wysokości.

Powierzchnię pilastrów, słupów i innych elementów oblicza się w rozwinięciu tych elementów w stanie surowym.

Z powierzchni tynków nie potrąca się powierzchni nieotynkowanych, ciągnionych, okładzin, obróbek kamiennych, kratki, drzwiczek i innych, jeżeli każda z nich jest mniejsza od 0,5 m². Przy potrącaniu powierzchni otworów okiennych i drzwiowych, do powierzchni tynków ścian, należy doliczyć powierzchnię ościeży w stanie surowym.

8. Odbiór robót

Ogólne zasady odbioru robót podano w OST.

9. Podstawa płatności

9.1. Ogólne ustalenia dotyczące podstawy płatności

Ogólne ustalenia dotyczące podstawy płatności podano w OST.

10. Przepisy związane

10.1. Zgodnie z OST:

1. PN-70/B-10100 Roboty tynkowe. Tynki zwykłe. Wymagania i badania przy odbiorze.
2. PN-90/B-14501 Zaprawy budowlane zwykłe.
3. PN-85/B-04500 Zaprawy budowlane. Badanie cech fizycznych i wytrzymałościowych.
4. PN-EN 1008:2004 Woda zarobowa do betonu. Specyfikacja pobierania próbek, badanie i ocena przydatności wody zarobowej do betonu, w tym wody odzyskanej z procesów produkcji betonu
5. PN-EN 459-1:2003 Wapno budowlane. Część 1: Definicje, wymagania i kryteria zgodności
6. PN-EN 197-1:2002 Cement. Część 1. Skład, wymagania i kryteria zgodności dotyczące cementów powszechnego użytku.
7. PN-EN 13139:2003 Kruszywa do zaprawy
8. PN-B-30042:1997 Spoiwa gipsowe. Gips szpachlowy, tynkarski i klej gipsowy.
9. PN-75/B-10121 Okładziny z płytek ściennych ceramicznych szklonych. Wymagania i badania przy odbiorze
10. PN-ISO 13006:2001 Płytki i płyty ceramiczne – Definicje, klasyfikacja, właściwości i znakowanie
11. PN-EN 12808-2:2003 Zaprawy do spoinowania płytek – Część 2: Oznaczanie i odporności na ścieranie
12. PN-EN 12808-3:2003 Zaprawy do spoinowania płytek – Część 3: Oznaczanie wytrzymałości na zginanie i ściskanie

- 13.PN-EN 12004:2002 Kleje do płytek – Definicje i wymagania techniczne
- 14.PN-B-30042:1997 Spoiwa gipsowe. Gips szpachlowy, tynkarski i klej gipsowy
- 15.PN-72/B-10122 Roboty okładzinowe. Suche tynki. Wymagania i badania przy odbiorze

SST 19. ROBOTY MALARSKIE

1. Wstęp

1.1. Przedmiot SST

Przedmiotem niniejszej szczegółowej specyfikacji technicznej (SST) są wymagania dotyczące wykonania i odbioru robót związanych z wykonaniem i odbiorem prac malarskich dla zadania: „BUDOWA OBIEKTU LEKKOATLETYCZNEGO PRZY PUBLICZNYM GIMNAZJUM NR 3, im. ORLĄT LWOWSKICH W BRZEGU”.

1.2. Zakres stosowania SST

Szczegółowa specyfikacja techniczna (SST) jest stosowana jako dokument przetargowy i kontraktowy przy zlecaniu i realizacji robót wymienionych w pkt. 1.1.

1.3. Zakres robót objętych SST

Roboty, których dotyczy specyfikacja obejmują wszystkie czynności umożliwiające i mające na celu tapetowanie i wykonanie powłok malarskich związanych z budową, przebudową, modernizacją, remontem i rozbiórką obiektów inżynierskich w ramach realizacji zadania: „BUDOWA OBIEKTU LEKKOATLETYCZNEGO PRZY PUBLICZNYM GIMNAZJUM NR 3, im. ORLĄT LWOWSKICH W BRZEGU”.

W zakres robót wchodzi:

- przecieranie istniejących tynków zewnętrznych, z zeszkobaniem farby lub zdzieraniem muru granicznego
- malowanie farbami wapiennymi starych tynków, przygotowanie powierzchni ze szpachlowaniem nierówności (sfalowań) powierzchni tynku
- malowanie i zabezpieczenie antykorozyjne elementów stalowych zewnętrznych
- gruntowanie

1.4. Określenia podstawowe

Określenia podane w specyfikacji technicznej szczegółowej są zgodne z Polskimi Normami, wytycznymi i określeniami podanymi w specyfikacji technicznej OST.

1.5. Ogólne wymagania dotyczące robót

Ogólne wymagania dotyczące robót podano w specyfikacji technicznej OST.

Wykonawca jest odpowiedzialny za jakość wykonania robót i ich zgodność z dokumentacją przetargową, projektową, specyfikacją techniczną.

2. Materiały

2.1. Ogólne wymagania dotyczące materiałów, ich pozyskiwania i składowania podano w OST.

Przy wykonywaniu robót objętych niniejszą specyfikacją techniczną szczegółową występują niżej wymienione materiały podstawowe:

Woda (PN-EN 1008:2004)

Do przygotowania farb stosować można każdą wodę zdatną do picia. Niedozwolone jest użycie wód ściekowych, kanalizacyjnych bagiennych oraz wód zawierających tłuszcze organiczne, oleje i muł.

Spoiwa bezwodne

Pokost lniany powinien być cieczą oleistą o zabarwieniu od żółtego do ciemnobrązowego i odpowiadającą wymaganiom normy państwowej.

Pokost syntetyczny powinien być używany w postaci cieczy, barwy od jasnożółtej do brunatnej, będącej roztworem żywicy kalafoniowej lub innej w lotnych rozpuszczalnikach, z ewentualnym dodatkiem modyfikującym, o właściwościach technicznych zbliżonych do pokostu naturalnego, lecz o krótszym czasie schnięcia. Powinien on odpowiadać wymaganiom normy państwowej lub świadectwa dopuszczenia do stosowania w budownictwie.

Rozcieńczalniki

Rozcieńczalniki przygotowane fabrycznie dla poszczególnych rodzajów farb powinny odpowiadać normom państwowym lub mieć cechy techniczne zgodne z zaświadczeniem o jakości wydanym przez producenta oraz z zakresem ich stosowania.

Farby budowlane gotowe

Farby niezależnie od ich rodzaju powinny odpowiadać wymaganiom norm państwowych lub świadectw dopuszczenia do stosowania w budownictwie.

Farby emulsyjne wytwarzane fabrycznie

Stosować farby emulsyjne na spoiwach z: polioctanu winylu, lateksu butadieno-styrenowego i innych zgodnie z zasadami podanymi w normach i świadectwach ich dopuszczenia przez ITB.

Wyroby chlorokauczukowe

Emalia chlorokauczukowa ogólnego stosowania

- wydajność – 6–10 m²/dm³,
- max. czas schnięcia – 24 h

Farba chlorokauczukowa do gruntowania przeciwrzeczna cynkowa 70% szara metaliczna

- wydajność – 15–16 m²/dm³,
- max. czas schnięcia – 8 h

Kit szpachlowy chlorokauczukowy ogólnego stosowania – biały,

- do wygładzania podkładu pod powłoki chlorokauczukowe

Rozcieńczalnik chlorokauczukowy do wyrobów chlorokauczukowych ogólnego stosowania – biały do rozcieńczania wyrobów chlorokauczukowych.

Wyroby epoksydowe

Gruntospachlówka epoksydowa bezrozpuszczalnikowa, chemoodporna

- wydajność – 6–10 m²/dm³,
- max. czas schnięcia – 24 h

Farba do gruntowania epoksydopoliamidowa dwuskładnikowa wg PN-C-81911/97

- wydajność – 4,5–5 m²/dm³
- czas schnięcia – 24 h

Emalia epoksydowa chemoodporna, biała

- wydajność – 5–6 m²/dm³,
- max. czas schnięcia – 24 h

Emalia epoksydowa, chemoodporna, szara

- wydajność – 6–8 m²/dm³
- czas schnięcia – 24 h

Lakier bitumiczno-epoksydowy

- wydajność – 1,2–1,5 m²/dm³
- czas schnięcia – 12 h

Farby olejne i ftalowe

Farba olejna do gruntowania ogólnego stosowania wg PN-C-81901:2002

- wydajność – 6–8 m²/dm³
- czas schnięcia – 12 h

Farby olejne i ftalowe nawierzchniowe ogólnego stosowania wg PN-C-81901/2002

- wydajność – 6–10 m²/dm³

Farby powinny być pakowane zgodnie z PN-O-79601-2:1996 w bębny lekkie lub wiaderka stożkowe wg PN-EN-ISO 90-2:2002 i przechowywane w temperaturze min. +5°C.

Środki gruntujące

Przy malowaniu farbami emulsyjnymi:

- powierzchni betonowych lub tynków zwykłych nie zaleca się gruntowania, o ile świadectwo dopuszczenia nowego rodzaju farby emulsyjnej nie podaje inaczej,
- na chłonnych podłożach należy stosować do gruntowania farbę emulsyjną rozcieńczoną wodą w stosunku 1:3–5 z tego samego rodzaju farby, z jakiej przewiduje się wykonanie powłoki malarskiej.

Przy malowaniu farbami olejnymi i syntetycznymi powierzchnie należy zagruntować rozcieńczonym pokostem 1:1 (pokost: benzyna lakiernicza).

Mydło szare, stosowane do gruntowania podłoża w celu zmniejszenia jego wsiąkliwości powinno być stosowane w postaci roztworu wodnego 3–5%.

Kolorystykę należy uzgodnić z Inwestorem i Projektantem.

Kolorystyka elementów zewnętrznych zgodnie z projektem.

3. Sprzęt

Ogólne wymagania dotyczące sprzętu podano w specyfikacji technicznej OST.

Przy wykonywaniu robót będących przedmiotem niniejszej specyfikacji technicznej występuje następujący sprzęt: drabiny, rusztowania, pomosty, narzędzia i sprzęt do robót malarskich. Roboty można wykonać przy użyciu pędzli lub aparatów natryskowych.

4. Transport

4.1. Ogólne wymagania dotyczące transportu – zgodnie ze specyfikacją techniczną OST

4.2. Szczegółowe wymagania dotyczące transportu

Farby i inne materiały malarskie można przewozić dowolnymi środkami transportu w warunkach zapewniających temperaturę nie niższą niż + 5°C zgodnie z PN-85/0-79252.

5. Wykonanie robót

Przy malowaniu powierzchni wewnętrznych temperatura nie powinna być niższa niż +8°C. W okresie zimowym pomieszczenia należy ogrzewać.

W ciągu 2 dni pomieszczenia powinny być ogrzane do temperatury co najmniej +8°C. Po zakończeniu malowania można dopuścić do stopniowego obniżania temperatury, jednak przez 3 dni nie może spaść poniżej +1°C.

W czasie malowania niedopuszczalne jest nawietrzanie malowanych powierzchni ciepłym powietrzem od przewodów wentylacyjnych i urządzeń ogrzewczych.

Gruntowanie i dwukrotne malowanie ścian i 3 x sufitów można wykonać po:

- całkowitym ukończeniu robót instalacyjnych (z wyjątkiem montażu armatury i urządzeń sanitarnych),
- całkowitym ukończeniu robót elektrycznych,
- całkowitym ułożeniu posadzek,
- usunięciu usterek.

5.1. Przygotowanie podłoża

5.1.1. Podłoże posiadające drobne uszkodzenia powierzchni powinny być, naprawione przez wypełnienie ubytków. Powierzchnie powinny być oczyszczone z kurzu i brudu, wystających drutów, nacieków zaprawy itp. Odstające fragmenty należy odbić, a rysy poszerzyć i ponownie wypełnić zaprawą.

5.1.2. Powierzchnie metalowe powinny być oczyszczone, odtłuszczone zgodnie z wymaganiami normy PN-ISO 8501-1:1996, dla danego typu farby podkładowej.

5.2. Gruntowanie

5.2.1. Przy malowaniu farbami emulsyjnymi do gruntowania stosować farbę emulsyjną tego samego rodzaju z jakiej ma być wykonana powłoka lecz rozcieńczoną wodą w stosunku 1:3–5.

5.2.2. Przy malowaniu farbami olejnymi i syntetycznymi powierzchnie gruntować pokostem.

5.2.3. Przy malowaniu farbami chlorokauczukowymi elementów stalowych stosuje się odpowiednie farby podkładowe.

5.2.4. Przy malowaniu farbami epoksydowymi powierzchnie pokrywa się gruntospachlówką epoksydową.

5.3. Wykonywania powłok malarskich

5.3.1. Powłoki z farb emulsyjnych powinny być niezmywalne, przy stosowaniu środków myjących i dezynfekujących. Powłoki powinny dawać aksamitno-matowy wygląd powierzchni. Barwa powłok powinna być jednolita, bez smug i plam. Powierzchnia powłok bez uszkodzeń, smug, plam i śladów pędzla.

5.3.2. Powłoki z farb i lakierów olejnych i syntetycznych powinny mieć barwę jednolitą zgodną ze wzorcem, bez smug, zacieków, uszkodzeń, zmarszczeń, pęcherzy, plam i zmiany odcienia.

Powłoki powinny mieć jednolity połysk.

Przy malowaniu wielowarstwowym należy na poszczególne warstwy stosować farby w różnych odcieniach. Roboty malarskie powinny być wykonywane (o ile producent farb nie określa inaczej) w temperaturze nie niższej niż +5°C (z zastrzeżeniem, aby w ciągu doby temperatura nie spadła poniżej + 0°C i nie wyższej niż +22°C). Zalecana temperatura dla malowania farbami wodnymi i wodorozcieńczalnymi od + 12°C do + 18°C.

Roboty malarskie farbami wodnymi i wodorozcieńczalnymi można wykonywać w pomieszczeniach, w których zapewniona jest należyta wentylacja do czasu osuszenia wymalowanych powierzchni (przeciągi nie są wskazane).

Farby należy przechowywać w temperaturze nie niższej niż + 5°C.

6. Kontrola jakości

6.1. Ogólne wymagania dotyczące kontroli jakości podano w specyfikacji technicznej OST.

6.2. Szczegółowe wymagania dotyczące kontroli

6.2.1. Powierzchnia do malowania i tapetowania.

Kontrola stanu technicznego powierzchni przygotowanej do malowania i tapetowania powinna obejmować:

- sprawdzenie wyglądu powierzchni,
- sprawdzenie wsiąkliwości,
- sprawdzenie wyschnięcia podłoża,
- sprawdzenie czystości.

Sprawdzenie wyglądu powierzchni pod malowanie należy wykonać przez oględziny zewnętrzne. Sprawdzenie wsiąkliwości należy wykonać przez spryskiwanie powierzchni przewidzianej pod malowanie kilku kroplami wody. Ciemniejsza plama zwilżonej powierzchni powinna nastąpić nie wcześniej niż po 3 s.

6.2.2. Roboty malarskie.

6.2.2.1. Badania powłok przy ich odbiorach należy przeprowadzić po zakończeniu ich wykonania:

- dla farb emulsyjnych nie wcześniej niż po 7 dniach,
- dla pozostałych nie wcześniej niż po 14 dniach.

6.2.2.2. Badania przeprowadza się przy temperaturze powietrza nie niższej od +5°C przy wilgotności powietrza mniejszej od 65%.

6.2.2.3. Badania powinny obejmować:

- sprawdzenie wyglądu zewnętrznego,
- sprawdzenie zgodności barwy ze wzorcem,
- dla farb olejnych i syntetycznych: sprawdzenie powłoki na zarysowanie i uderzenia, sprawdzenie elastyczności i twardości oraz przyczepności zgodnie z odpowiednimi normami państwowymi.

Jeśli badania dadzą wynik pozytywny, to roboty malarskie należy uznać za wykonane prawidłowo. Gdy którekolwiek z badań dało wynik ujemny, należy usunąć wykonane powłoki częściowo lub całkowicie i wykonać powtórnie.

7. Obmiar robót

7.1. Ogólne wymagania dotyczące obmiaru robót podano w OST, pkt.8.

7.2. Szczegółowe zasady obmiarowania.

Powierzchnię malowania ścian i sufitów oblicza się w świetle ścian surowych. Wysokość ścian mierzy się od wierzchu podłogi do spodu stropu.

Powierzchnię stropów belkowych, kasetonowych, ścian z pilastrami, słupów oblicza się w rozwinięciu. Nie potrąca się otworów i miejsc nie malowanych o powierzchni do 1 m². Otwory o powierzchni ponad 2,5 m² potrąca się doliczając powierzchnie ościeży do malowania.

Jednostką obmiarową robót jest m² powierzchni zamalowanej wraz z przygotowaniem do malowania podłoża, przygotowaniem farb, ustawieniem i rozebraniem rusztowań lub drabin malarskich oraz uporządkowaniem stanowiska pracy. Ilość robót określa się na podstawie projektu z uwzględnieniem zmian zaaprobowanych przez Inżyniera i sprawdzonych w naturze.

8. Odbiór robót

8.1. Ogólne zasady odbioru robót podano w ST-O pkt. 9.

8.2. Szczegółowe zasady odbioru.

8.2.1. Odbiór podłoża.

8.2.1.1. Zastosowane do przygotowania podłoża materiały powinny odpowiadać wymaganiom zawartym w normach państwowych lub świadectwach dopuszczenia do stosowania w budownictwie. Podłoże, posiadające drobne uszkodzenia powinno być naprawione przez wypełnienie ubytków zaprawą cementowo-wapienną do robót tynkowych lub odpowiednią szpachlówką. Podłoże powinno być przygotowane zgodnie z wymaganiami w pkt. 5.1. Jeżeli odbiór podłoża odbywa się po dłuższym czasie od jego wykonania, należy podłoże przed gruntowaniem oczyścić.

8.2.2. Odbiór robót malarskich.

8.2.2.1. Sprawdzenie wyglądu zewnętrznego powłok malarskich polegające na stwierdzeniu równomiernego rozłożenia farby, jednolitego natężenia barwy i zgodności ze wzorcem producenta, braku prześwitu i dostrzegalnych skupisk lub grudek nieroztartego pigmentu lub wypełniaczy, braku plam, smug, zacieków, pęcherzy odstających płatów powłoki, widocznych okiem śladów pędzla itp., w stopniu kwalifikującym powierzchnię malowaną do powłok o dobrej jakości wykonania.

8.2.2.2. Sprawdzenie odporności powłoki na wycieranie polegające na lekkim, kilkakrotnym potarciu jej powierzchni miękką, wełnianą lub bawełnianą szmatką kontrastowego koloru.

8.2.2.3. Sprawdzenie odporności powłoki na zarysowanie.

8.2.2.4. Sprawdzenie przyczepności powłoki do podłoża polegające na próbie poderwania ostrym narzędziem powłoki od podłoża.

8.2.2.5. Sprawdzenie odporności powłoki na zmywanie wodą polegające na zwilżaniu badanej powierzchni powłoki przez kilkakrotne potarcie mokrą miękką szczotką lub szmatką.

Wyniki odbiorów materiałów i robót powinny być każdorazowo wpisywane do dziennika budowy.

Odbiór powinien być potwierdzony protokołem i winien zawierać ocenę wyników badań, wykaz wad i usterek ze wskazaniem możliwości ich usunięcia.

9. Podstawa płatności

9.1. Ogólne wymagania dotyczące podstawy płatności podano w OST, pkt.10.

Płaci się za ustaloną ilość m² powierzchni zamalowanej wg ceny jednostkowej wraz z przygotowaniem do malowania podłoża, przygotowaniem farb, ustawieniem i rozebraniem rusztowań lub drabin malarskich oraz uporządkowaniem stanowiska pracy. Ilość robót określa się na podstawie projektu z uwzględnieniem zmian zaaprobowanych przez Inżyniera i sprawdzonych w naturze.

10. Dokumenty odniesienia

Zgodnie z OST, oraz:

- | | | |
|-----|------------------|--|
| 1. | PN-EN 1008:2004 | Woda zarobowa do betonu. Specyfikacja i pobieranie próbek. |
| 2. | PN-70/B-10100 | Roboty tynkowe. Tynki zwykłe. Wymagania i badania przy odbiorze. |
| 3. | PN-62/C-81502 | Szpachlówki i kity szpachlowe. Metody badań. |
| 4. | PN-EN 459-1:2003 | Wapno budowlane. |
| 5. | PN-C 81911:1997 | Farby epoksydowe do gruntowania odporne na czynniki chemiczne |
| 6. | PN-C-81901:2002 | Farby olejne i alkidowe. |
| 7. | PN-C-81608:1998 | Emalie chlorokauczukowe. |
| 8. | PN-C-81914:2002 | Farby dyspersyjne stosowane wewnątrz. |
| 9. | PN-C-81911:1997 | Farby epoksydowe do gruntowania odporne na czynniki chemiczne. |
| 10. | PN-C-81932:1997 | Emalie epoksydowe chemoodporne. |
| 11. | PN-69/B-10280 | Roboty malarskie budowlane farbami wodnymi i wodorozcieńczalnymi farbami emulsyjnymi |
| 12. | PN-69/B-10285 | Roboty malarskie budowlane farbami, lakierami i emaliami na spoiwach bezwodnych |

SST 20. OGRODZENIE

1. Wstęp

1.1. Przedmiot SST

Przedmiotem niniejszej szczegółowej specyfikacji technicznej (SST) są wymagania dotyczące wykonania i odbioru robót związanych z montażem ogrodzenia dla zadania: „BUDOWA OBIEKTU LEKKOATLETYCZNEGO PRZY PUBLICZNYM GIMNAZJUM NR 3, im. ORLAŃ LWOWSKICH W BRZEGU”.

1.2. Zakres stosowania SST

Szczegółowa specyfikacja techniczna jest stosowana jako dokument przetargowy i kontraktowy przy zlecaniu i realizacji robót wymienionych w punkcie 1.1.

1.3. Zakres robót objętych SST

Roboty, których dotyczy specyfikacja obejmują wszystkie czynności umożliwiające i mające na celu wykonania i odbiór robót związanych z montażem elementów ogrodzenia i wyposażenia związanych z budową, przebudową, modernizacją, remontem i rozbiórką obiektów inżynierskich w ramach realizacji zadania: „BUDOWA OBIEKTU LEKKOATLETYCZNEGO PRZY PUBLICZNYM GIMNAZJUM NR 3, im. ORLAŃ LWOWSKICH W BRZEGU”.

W zakres robót wchodzi:

- wykonanie, dostawa i montaż ogrodzenia boiska lekkoatletycznego

1.4. Określenia podstawowe

Określenia podane w specyfikacji technicznej szczegółowej są zgodne z Polskimi Normami, wytycznymi i określeniami podanymi w specyfikacji technicznej OST.

1.5. Ogólne wymagania dotyczące robót

Ogólne wymagania dotyczące robót podano w specyfikacji technicznej OST.

Wykonawca jest odpowiedzialny za jakość wykonania robót i ich zgodność z dokumentacją przetargową, projektową, specyfikacją techniczną.

2. Materiały

2.1. Ogólne wymagania dotyczące materiałów, ich pozyskiwania i składowania podano w OST.

2.2. Przy wykonywaniu robót objętych niniejszą specyfikacją techniczną szczegółową występują niżej wymienione materiały podstawowe:

- ogrodzenie obiektu 173cm, panelowe, systemowe, powlekane RAL 6005, opracowane w systemie Betafence – Nylofor 3D lub analogicznym. RAL 6005.

3. Sprzęt

Ogólne wymagania dotyczące sprzętu podano w specyfikacji technicznej OST.

Przy wykonywaniu robót będących przedmiotem niniejszej specyfikacji technicznej występuje następujący sprzęt: elektronarzędzia.

4. Transport

4.1. Ogólne wymagania dotyczące transportu – zgodnie ze specyfikacją techniczną OST

4.2. Szczegółowe wymagania dotyczące transportu

Do przewozu materiałów należy używać pojazdów samochodowych umożliwiających zabezpieczenie wyrobu przed wpływem warunków atmosferycznych i uszkodzeniem.

5. Wykonanie robót

5.1. Ogólne wymagania dotyczące wykonywania robót podano w specyfikacji technicznej OST.
Prace powierzyć wyspecjalizowanej firmie lub prowadzić pod nadzorem jej przedstawiciela.

6. Kontrola jakości

6.1. Ogólne wymagania dotyczące kontroli jakości podano w specyfikacji technicznej OST.

6.2. Sprawdzenie jakości robót związanych ze wyposażeniem.

Kontrola robót obejmuje:

- sprawdzenie jakości materiałów
- sprawdzenie pionowania i poziomowania elementów
- sprawdzenie ilości i jakości zastosowanych elementów
- sprawdzenie czy w czasie montażu nie wystąpiły uszkodzenia elementów
- sprawdzenie stabilności konstrukcji
- sprawdzenie wykonanych połączeń

7. Obmiar robót

Ogólne wymagania dotyczące obmiaru robót podano w OST.

8. Odbiór robót

Ogólne zasady odbioru robót podano w OST.

9. Podstawa płatności

Ogólne wymagania dotyczące podstawy płatności podano w OST.

10. Dokumenty odniesienia

Zgodnie z OST punkt 11

- | | | |
|-----|---------------|--|
| 1. | PN-B-03264 | Konstrukcje betonowe żelbetowe i sprężone. Obliczenia statyczne i projektowanie |
| 2. | PN-B-06250 | Beton zwykły |
| 3. | PN-B-06251 | Roboty betonowe i żelbetowe. Wymagania techniczne |
| 4. | PN-B-06712 | Kruszywa mineralne do betonu |
| 5. | PN-B-23010 | Domieszki do betonu. Klasyfikacja i określenia |
| 6. | PN-B-19701 | Cement. Cement powszechnego użytku. Skład, wymagania i ocena zgodności |
| 7. | PN-B-32250 | Materiały budowlane. Woda do betonów i zapraw |
| 8. | PN-H-04623 | Ochrona przed korozją. Pomiar grubości powłok metalowych metodami nieniszczącymi |
| 9. | PN-H-04651 | Ochrona przed korozją. Klasyfikacja i określenie agresywności korozyjnej środowisk |
| 10. | PN-H-74219 | Rury stalowe bez szwu walcowane na gorąco ogólnego zastosowania |
| 11. | PN-H-74220 | Rury stalowe bez szwu ciągnięte i walcowane na zimno ogólnego przeznaczenia |
| 12. | PN-H-82200 | Cynk |
| 13. | PN-H-84018 | Stal niskostopowa o podwyższonej wytrzymałości. Gatunki |
| 14. | PN-H-84019 | Stal niestopowa do utwardzania powierzchniowego i ulepszenia cieplnego. Gatunki |
| 15. | PN-H-84020 | Stal niestopowa konstrukcyjna ogólnego przeznaczenia. Gatunki |
| 16. | PN-H-84023-07 | Stal określonego zastosowania. Stal na rury. Gatunki |
| 17. | PN-H-84030-02 | Stal stopowa konstrukcyjna. Stal do nawęglania. Gatunki |
| 18. | PN-H-93010 | Stal. Kształtowniki walcowane na gorąco |
| 19. | PN-H-93401 | Stal walcowana. Kątowniki równoramienne |

-
- | | | |
|-----|---------------|---|
| 20. | PN-H-93402 | Kątowniki nierównoramienne stalowe walcowane na gorąco |
| 21. | PN-H-93403 | Stal. Ceowniki walcowane. Wymiary |
| 22. | PN-H-93406 | Stal. Teowniki walcowane na gorąco |
| 23. | PN-H-93407 | Stal. Dwuteowniki walcowane na gorąco |
| 24. | PN-H-97051 | Ochrona przed korozją. Przygotowanie powierzchni stali, staliwa i żeliwa do malowania. Ogólne wytyczne |
| 25. | PN-H-97053 | Ochrona przed korozją. Malowanie konstrukcji stalowych. Ogólne wytyczne |
| 26. | PN-M-06515 | Dźwignice. Ogólne zasady projektowania stalowych ustrojów nośnych |
| 27. | PN-M-69011 | Spawalnictwo. Złącza spawane w konstrukcjach spawanych. Podział i wymagania |
| 28. | PN-M-69420 | Spawalnictwo. Druty lite do spawania i napawania stali |
| 29. | PN-M-69775 | Spawalnictwo. Wadliwość złączy spawanych. Oznaczanie klasy wadliwości na podstawie oględzin zewnętrznych |
| 30. | PN-M-80006 | Zanurzeniowe powłoki cynkowe na drutach stalowych. Badania |
| 31. | PN-M-80026 | Druty okrągłe ze stali niskowęglowej ogólnego przeznaczenia |
| 32. | PN-M-80201 | Liny stalowe z drutu okrągłego. Wymagania i badania |
| 33. | PN-M-80202 | Liny stalowe 1 x 7 |
| 34. | PN-M-82054 | Śruby, wkręty i nakrętki stalowe ogólnego przeznaczenia. Ogólne wymagania i badania |
| 35. | PN-M-82054-03 | Śruby, wkręty i nakrętki. Własności mechaniczne śrub i wkrętów |
| 36. | PN-ISO-8501-1 | Przygotowanie podłoży stalowych przed nakładaniem farb i podobnych produktów. Stopnie skorodowania i stopnie przygotowania nie zabezpieczonych podłoży stalowych oraz podłoży stalowych po całkowitym usunięciu wcześniej nałożonych powłok |
| 37. | BN-73/0658-01 | Rury stalowe profilowe ciągnięte na zimno. Wymiary |
| 38. | BN-89/1076-02 | Ochrona przez korozją. Powłoki metalizacyjne cynkowe i aluminiowe na konstrukcjach stalowych, staliwnych i żeliwnych. Wymagania i badania |

SST 21. KANALIZACJA DESZCZOWA

1. Wstęp

1.1. Przedmiot SST

Przedmiotem niniejszej szczegółowej specyfikacji technicznej (SST) są wymagania dotyczące wykonania i odbioru robót związanych z budową kanalizacji deszczowej dla zadania: „BUDOWA OBIEKTU LEKKOATLETYCZNEGO PRZY PUBLICZNYM GIMNAZJUM NR 3, im. ORŁĄT LWOWSKICH W BRZEGU”.

1.2. Zakres stosowania SST

Szczegółowa specyfikacja techniczna (SST) jest stosowana jako dokument przetargowy i kontraktowy przy zlecaniu i realizacji robót wymienionych w pkt. 1.1.

1.3. Zakres robót objętych SST

Roboty, których dotyczy specyfikacja obejmują wszystkie czynności umożliwiające i mające na celu wykonanie robót związanych z kanalizacją deszczową dla robót związanych z budową, przebudową, modernizacją, remontem i rozbiórką obiektów inżynierskich w ramach realizacji zadania: „BUDOWA OBIEKTU LEKKOATLETYCZNEGO PRZY PUBLICZNYM GIMNAZJUM NR 3, im. ORŁĄT LWOWSKICH W BRZEGU”.

1.4. Określenia podstawowe

Określenia podane w niniejszej SST są zgodne z definicjami zawartymi w odpowiednich normach i wytycznych oraz określeniami podanymi w OST.

Kanalizacja deszczowa - sieć kanalizacyjna zewnętrzna przeznaczona do odprowadzania ścieków opadowych.

Kanał - liniowa budowla przeznaczona do grawitacyjnego odprowadzania ścieków.

Kanał deszczowy - kanał przeznaczony do odprowadzania ścieków opadowych.

Przykanalik - kanał przeznaczony do połączenia wpustu deszczowego z siecią kanalizacji deszczowej.

Kanał zbiorczy - kanał przeznaczony do zbierania ścieków z co najmniej dwóch kanałów bocznych.

Kolektor główny - kanał przeznaczony do zbierania ścieków z kanałów oraz kanałów zbiorczych i odprowadzenia ich do odbiornika.

Kanał nieprzełazowy - kanał zamknięty o wysokości wewnętrznej mniejszej niż 1,0 m.

Kanał przełazowy - kanał zamknięty o wysokości wewnętrznej równej lub większej niż 1,0 m.

Urządzenia (elementy) uzbrojenia sieci

Studzienka kanalizacyjna - studzienka rewizyjna - na kanale nieprzełazowym przeznaczona do kontroli i prawidłowej eksploatacji kanałów.

Studzienka przelotowa - studzienka kanalizacyjna zlokalizowana na załamaniach osi kanału w planie, na załamaniach spadku kanału oraz na odcinkach prostych.

Studzienka połączeniowa - studzienka kanalizacyjna przeznaczona do łączenia co najmniej dwóch kanałów dopływowych w jeden kanał odpływowy.

Studzienka kaskadowa (spadowa) - studzienka kanalizacyjna mająca dodatkowy przewód pionowy umożliwiający wytrącenie nadmiaru energii ścieków, spływających z wyżej położonego kanału dopływowego do niżej położonego kanału odpływowego.

Studzienka bezwłazowa - ślepa - studzienka kanalizacyjna przykryta stropem bez otworu włazowego, spełniająca funkcje studzienki połączeniowej.

Komora kanalizacyjna - komora rewizyjna na kanale przełazowym przeznaczona do kontroli i prawidłowej eksploatacji kanałów.

Komora połączeniowa - komora kanalizacyjna przeznaczona do łączenia co najmniej dwóch kanałów dopływowych w jeden kanał odpływowy.

Komora spadowa (kaskadowa) - komora mająca pochylnię i zagłębienie dna umożliwiające wytrącenie nadmiaru energii ścieków spływających z wyżej położonego kanału dopływowego.

Wylot ścieków - element na końcu kanału odprowadzającego ścieki do odbiornika.

Przejście syfonowe - jeden lub więcej zamkniętych przewodów kanalizacyjnych z rur żeliwnych, stalowych lub żelbetowych pracujących pod ciśnieniem, przeznaczonych do przepływu ścieków pod przeszkodą na trasie kanału.

Zbiornik retencyjny - obiekt budowlany na sieci kanalizacyjnej przeznaczony do okresowego zatrzymania części ścieków opadowych i zredukowania maksymalnego natężenia przepływu.

Przepompownia ścieków - obiekt budowlany wyposażony w zespoły pompowe, instalacje i pomocnicze urządzenia techniczne, przeznaczone do przepompowywania ścieków z poziomu niższego na wyższy.

Wpust deszczowy - urządzenie do odbioru ścieków opadowych, spływających do kanału z utwardzonych powierzchni terenu.

Elementy studzienek i komór

Komora robocza - zasadnicza część studzienki lub komory przeznaczona do czynności eksploatacyjnych. Wysokość komory roboczej jest to odległość pomiędzy rzędną dolnej powierzchni płyty lub innego elementu przykrycia studzienki lub komory, a rzędną spocznika.

Komin włazowy - szyb połączeniowy komory roboczej z powierzchnią ziemi, przeznaczony do zejścia obsługi do komory roboczej.

Płyta przykrycia studzienki lub komory - płyta przykrywająca komorę roboczą.

Właz kanałowy - element żeliwny przeznaczony do przykrycia podziemnych studzienek rewizyjnych lub komór kanalizacyjnych, umożliwiający dostęp do urządzeń kanalizacyjnych.

Kineta - wyprofilowany rowek w dnie studzienki, przeznaczony do przepływu w nim ścieków.

Spocznik - element dna studzienki lub komory kanalizacyjnej pomiędzy kinetą a ścianą komory roboczej.

1.5. Ogólne wymagania dotyczące robót

Wykonawca jest odpowiedzialny za jakość wykonania robót, bezpieczeństwo wszelkich czynności na terenie budowy, metody użyte przy budowie oraz za ich zgodność z dokumentacją projektową, SST, WTWO i poleceniami Inspektora nadzoru.

Ogólne wymagania dotyczące robót podano w OST.

2. Materiały

2.1. Ogólne wymagania dotyczące materiałów

Ogólne wymagania dotyczące materiałów, ich pozyskiwania i składowania podano w OST.

Stosować należy wyroby budowlane wprowadzone do obrotu zgodnie z ustawą o wyrobach budowlanych [26].

2.2. Rury kanałowe

2.2.1. Rury kamionkowe

Rury kamionkowe średnicy 0,20 m, zgodne z PN-EN 295 [4], są stosowane głównie do budowy przykanalików.

2.2.2. Rury betonowe

Rury betonowe ze stopką i bez stopki o średnicy od 0,20 m do 1,0 m, zgodne z BN-83/8971-06.02 [18].

2.2.3. Rury żelbetowe kielichowe „Wipro”

Rury o średnicy od 0,2 m do 2,0 m, zgodne z BN-86/8971-06.01 [17]

2.2.4. Rury żeliwne kielichowe ciśnieniowe

Rury żeliwne kielichowe ciśnieniowe o średnicy od 0,2 m do 1,0 m, zgodne z PN-H-74101 [15].

2.2.5. Rury z żywic poliestrowych wzmacnianych włóknem szklanym CFW¹-GRP o średnicy od 0,1 do 4,0m, zgodne z PN-EN 1115 [5],

2.3. Studzienki kanalizacyjne

2.3.1. Komora robocza

Komora robocza studzienki (powyżej wejścia kanałów) powinna być wykonana z:

- kręgów betonowych lub żelbetowych odpowiadających wymaganiom BN-86/8971-08 [19],
- muru cegły kanalizacyjnej odpowiadającej wymaganiom PN-B-12037 [7]
- rur CFW-GRP jako konstrukcja zintegrowana z kanałem głównym i kanałami dolotowymi oraz drabinką żłazową, zgodna z aprobatą techniczną nadaną przez jednostkę upoważnioną do ich wydawania [28].

Komora robocza poniżej wejścia kanałów powinna być wykonana jako monolit z betonu określonego w dokumentacji projektowej, np. klasy B30, wodoszczelności W-8, mrozoodporności F-100 wg PN-B-06250 [9] lub alternatywnie z cegły kanalizacyjnej.

2.3.2. Komin włączowy

Komin włączowy powinien być wykonany z:

- kręgów betonowych lub żelbetowych o średnicy 0,80 m odpowiadających wymaganiom BN-86/8971-08 [19],
- rur CFW-GRP o średnicy od 0,8÷1,6m zgodne z PN-EN 1115 [5].

2.3.3. Dno studzienki

Dno studzienki wykonuje się jako monolit z betonu hydrotechnicznego o właściwościach podanych w dokumentacji projektowej.

2.3.4. Włazy kanałowe

Włazy kanałowe należy wykonywać jako:

- włazy żeliwne typu ciężkiego odpowiadające wymaganiom PN-EN 124 [1] umieszczane w korpusie drogi,
- włazy żeliwne typu lekkiego odpowiadające wymaganiom PN-EN 124 [1] umieszczane poza korpusem drogi.

2.3.5. Stopnie żłazowe

Stopnie żłazowe żeliwne odpowiadające wymaganiom PN-EN 13101 [8].

2.4. Materiały dla komór przelotowych połączeniowych i kaskadowych

2.4.1. Komora robocza

Komora robocza z płytą stropową i dnem może być wykonana jako żelbetowa wraz z domieszkami uszczelniającymi lub z cegły kanalizacyjnej wg indywidualnej dokumentacji projektowej.

2.4.2. Komin włączowy

Komin włączowy wykonuje się z kręgów betonowych lub żelbetowych o średnicy 0,8 m odpowiadających wymaganiom BN-86/8971-08 [19].

2.4.3. Właz kanałowy

Według pkt 2.3.4.

2.5. Studzienki bezwłazowe - ślepe

2.5.1. Komora połączeniowa

¹ CFW- *Continuous filament winding*

Komorę połączeniową (ściany) wykonuje się z betonu hydrotechnicznego odpowiadającego wymaganiom PN-EN 206-1 [3] w zastosowaniach przyszłościowych, a tymczasowo PN-B-06250 [9] lub z cegły kanalizacyjnej odpowiadającej wymaganiom PN-B-12037 [13].

2.5.2. Płyta pokrywowa

Jeżeli dokumentacja projektowa lub SST nie ustala inaczej, to płytę pokrywową stanowi prefabrykat wg Katalogu powtarzalnych elementów drogowych [23].

2.5.3. Płyta denna

Płytę denną wykonuje się z betonu hydrotechnicznego o właściwościach podanych w dokumentacji projektowej.

2.6. Studzienki ściekowe

2.6.1. Wpusty uliczne żeliwne

Wpusty uliczne żeliwne powinny odpowiadać wymaganiom PN-EN 124 [1].

2.6.2. Kręgi betonowe prefabrykowane

Na studzienki ściekowe stosowane są prefabrykowane kręgi betonowe o średnicy 50 cm, wysokości 30 cm lub 60 cm, z betonu klasy C 20/25, wg KB1-22.2.6 (6) [22].

2.6.3. Pierścienie żelbetowe prefabrykowane

Pierścienie żelbetowe prefabrykowane o średnicy 65 cm powinny być wykonane z betonu wibrowanego klasy C 16/20 zbrojonego stalą StOS.

2.6.4. Płyty żelbetowe prefabrykowane

Płyty żelbetowe prefabrykowane powinny mieć grubość 11 cm i być wykonane z betonu wibrowanego klasy C 16/20 zbrojonego stalą StOS.

2.6.5. Płyty fundamentowe zbrojone

Płyty fundamentowe zbrojone powinny posiadać grubość 15 cm i być wykonane z betonu klasy C 12/15.

2.6.6. Kruszywo na podsypkę

Podsypka może być wykonana z tłuczni lub żwiru. Użyty materiał na podsypkę powinien odpowiadać wymaganiom stosownych norm, np. PN-B-06712 [10], PN-EN 13043 [7], PN-EN 12620 [6].

2.7. Beton

2.7.1. Cement

Do betonu należy zastosować cement 32,5 lub 42,5 wg PN-EN 197-1 [2].

2.7.2. Kruszywo

Do betonu należy zastosować kruszywo zgodne z normą PN-B-06712 [10]. Marka kruszywa nie może być niższa niż klasa betonu (np. B-30 – marka min. 30, B-20 – marka min. 20).

2.7.3. Beton hydrotechniczny

Beton hydrotechniczny C12/15 i C16/20 powinien odpowiadać wymaganiom PN-EN 206-1 [3] w zastosowaniach przyszłościowych, a tymczasowo PN-B-06250 [9].

2.8. Zaprawa cementowa

Zaprawa cementowa powinna odpowiadać wymaganiom PN-B-14501 [16].

2.9. Składowanie materiałów

2.9.1. Rury kanałowe

Rury można składować na otwartej przestrzeni, układając je w pozycji leżącej jedno- lub wielowarstwowo, albo w pozycji stojącej.

Powierzchnia składowania powinna być utwardzona i zabezpieczona przed gromadzeniem się wód opadowych.

W przypadku składowania poziomego pierwszą warstwę rur należy ułożyć na podkładach drewnianych. Podobnie na podkładach drewnianych należy układać wyroby w pozycji stojącej i jeżeli powierzchnia składowania nie odpowiada ww. wymaganiom.

Wykonawca jest zobowiązany układać rury według poszczególnych grup, wielkości i gatunków w sposób zapewniający stateczność oraz umożliwiający dostęp do poszczególnych stosów lub pojedynczych rur.

2.9.2. Kręgi

Kręgi można składować na powierzchni nieutwardzonej pod warunkiem, że nacisk kręgów przekazywany na grunt nie przekracza 0,5 MPa.

Przy składowaniu wyrobów w pozycji wbudowania wysokość składowania nie powinna przekraczać 1,8 m. Składowanie powinno umożliwiać dostęp do poszczególnych stosów wyrobów lub pojedynczych kręgów.

2.9.3. Cegła kanalizacyjna

Cegła kanalizacyjna może być składowana na otwartej przestrzeni, na powierzchni utwardzonej z odpowiednimi spadkami umożliwiającymi odprowadzenie wód opadowych.

Cegły w miejscu składowania powinny być ułożone w sposób uporządkowany, zapewniający łatwość przeliczenia. Cegły powinny być ułożone w jednostkach ładunkowych lub luzem w stosach albo przyzmach.

Jednostki ładunkowe mogą być ułożone jedne na drugich maksymalnie w 3 warstwach, o łącznej wysokości nie przekraczającej 3,0 m.

Przy składowaniu cegieł luzem maksymalna wysokość stosów i przyzm nie powinna przekraczać 2,2 m.

2.9.4. Włazy kanałowe i stopnie

Włazy kanałowe i stopnie powinny być składowane z dala od substancji działających korodująco. Włazy powinny być posegregowane wg klas. Powierzchnia składowania powinna być utwardzona i odwodniona.

2.9.5. Wpusty żeliwne

Skrzynki lub ramki wpustów mogą być składowane na otwartej przestrzeni, na paletach w stosach o wysokości maksimum 1,5 m.

2.9.6. Kruszywo

Kruszywo należy składować na utwardzonym i odwodnionym podłożu w sposób zabezpieczający je przed zanieczyszczeniem i zmieszaniem z innymi rodzajami i frakcjami kruszyw.

3. Sprzęt

3.1. Ogólne wymagania dotyczące sprzętu

Ogólne wymagania dotyczące sprzętu podano w OST.

3.2. Sprzęt do wykonania kanalizacji deszczowej

Wykonawca przystępujący do wykonania kanalizacji deszczowej powinien wykazać się możliwością korzystania z następującego sprzętu:

- żurawi budowlanych samochodowych,
- koparek przedsięwziętych,
- spycharek kołowych lub gąsienicowych,
- sprzętu do zagęszczania gruntu,
- wciągarek mechanicznych,
- beczkowsów.

4. Transport

4.1. Ogólne wymagania dotyczące transportu

Ogólne wymagania dotyczące transportu podano w OST.

4.2. Transport rur kanałowych

Rury, zarówno kamionkowe jak i betonowe, mogą być przewożone dowolnymi środkami transportu w sposób zabezpieczający je przed uszkodzeniem lub zniszczeniem.

Wykonawca zapewni przewóz rur w pozycji poziomej wzdłuż środka transportu, z wyjątkiem rur betonowych o stosunku średnicy nominalnej do długości, większej niż 1,0 m, które należy przewozić w pozycji pionowej i tylko w jednej warstwie.

Wykonawca zabezpieczy wyroby przewożone w pozycji poziomej przed przesuwaniem i przetaczaniem pod wpływem sił bezwładności występujących w czasie ruchu pojazdów.

Przy wielowarstwowym układaniu rur górna warstwa nie może przewyższać ścian środka transportu o więcej niż 1/3 średnicy zewnętrznej wyrobu (rury kamionkowe nie wyżej niż 2 m).

Pierwszą warstwę rur kielichowych należy układać na podkładach drewnianych, zaś poszczególne warstwy w miejscach stykania się wyrobów należy przekładać materiałem wyściółkowym (o grubości warstwy od 2 do 4 cm po ugnieceniu).

4.3. Transport kręgów

Transport kręgów powinien odbywać się samochodami w pozycji wbudowania lub prostopadle do pozycji wbudowania.

Dla zabezpieczenia przed uszkodzeniem przewożonych elementów, Wykonawca dokona ich usztywnienia przez zastosowanie przekładek, rozporów i klinów z drewna, gumy lub innych odpowiednich materiałów.

Podnoszenie i opuszczanie kręgów o średnicach 1,2 m i 1,4 m należy wykonywać za pomocą minimum trzech lin zawiesia rozmieszczonych równomiernie na obwodzie prefabrykatu.

4.4. Transport cegły kanalizacyjnej

Cegła kanalizacyjna może być przewożona dowolnymi środkami transportu w jednostkach ładunkowych lub luzem.

Jednostki ładunkowe należy układać na środkach transportu samochodowego w jednej warstwie.

Cegły transportowane luzem należy układać na środkach przewozowych ściśle jedno obok drugich, w jednakowej liczbie warstw na powierzchni środka transportu.

Wysokość ładunku nie powinna przekraczać wysokości burt.

Cegły luzem mogą być przewożone środkami transportu samochodowego pod warunkiem stosowania opinek.

Załadunek i wyładunek cegły w jednostkach ładunkowych powinien się odbywać mechanicznie za pomocą urządzeń wyposażonych w osprzęt kleszczowy, widłowy lub chwytakowy. Załadunek i wyładunek wyrobów przewożonych luzem powinien odbywać się ręcznie przy użyciu przyrządów pomocniczych.

4.5. Transport włazów kanałowych

Włazy kanałowe mogą być transportowane dowolnymi środkami transportu w sposób zabezpieczony przed przemieszczaniem i uszkodzeniem.

Włazy typu ciężkiego mogą być przewożone luzem, natomiast typu lekkiego należy układać na paletach po 10 szt. i łączyć taśmą stalową.

4.6. Transport wpustów żeliwnych

Skrzynki lub ramki wpustów mogą być przewożone dowolnymi środkami transportu w sposób zabezpieczony przed przesuwaniem się podczas transportu.

4.7. Transport mieszanki betonowej

Do przewozu mieszanki betonowej Wykonawca zapewni takie środki transportowe, które nie spowodują segregacji składników, zmiany składu mieszanki, zanieczyszczenia mieszanki i obniżenia temperatury przekraczającej granicę określoną w wymaganiach technologicznych.

4.8. Transport kruszyw

Kruszywa mogą być przewożone dowolnymi środkami transportu, w sposób zabezpieczający je przed zanieczyszczeniem i nadmiernym zawilgoceniem.

4.9. Transport cementu i jego przechowywanie

Transport cementu i przechowywanie powinny być zgodne z BN-88/6731-08 [20].

5. Wykonanie robót

5.1. Ogólne zasady wykonania robót

Ogólne zasady wykonania robót podano w OST .

5.2. Roboty przygotowawcze

Przed przystąpieniem do robót Wykonawca dokona ich wytyczenia i trwale oznaczy je w terenie za pomocą kołków osiowych, kołków świadków i kołków krawędziowych.

W przypadku niedostatecznej ilości reperów stałych, Wykonawca wbuduje repery tymczasowe (z rzędnymi sprawdzonymi przez służby geodezyjne), a szkice sytuacyjne reperów i ich rzędne przekaże Inżynierowi.

5.3. Roboty ziemne

Wykopy należy wykonać jako wykopy otwarte obudowane. Metody wykonania robót - wykopu (ręcznie lub mechanicznie) powinny być dostosowane do głębokości wykopu, danych geotechnicznych oraz posiadanego sprzętu mechanicznego.

Szerokość wykopu uwarunkowana jest zewnętrznymi wymiarami kanału, do których dodaje się obustronnie 0,4 m jako zapas potrzebny na deskowanie ścian i uszczelnienie styków. Deskowanie ścian należy prowadzić w miarę jego głębienia. Wydobyty grunt z wykopu powinien być wywieziony przez Wykonawcę na odkład.

Dno wykopu powinno być równe i wykonane ze spadkiem ustalonym w dokumentacji projektowej, przy czym dno wykopu Wykonawca wykona na poziomie wyższym od rzędnej projektowanej o 0,20 m.

Zdjęcie pozostawionej warstwy 0,20 m gruntu powinno być wykonane bezpośrednio przed ułożeniem przewodów rurowych. Zdjęcie tej warstwy Wykonawca wykona ręcznie lub w sposób uzgodniony z Inżynierem.

W gruntach skalistych dno wykopu powinno być wykonane od 0,10 do 0,15 m głębiej od projektowanego poziomu dna.

5.4. Przygotowanie podłoża

W gruntach suchych piaszczystych, żwirowo-piaszczystych i piaszczysto-gliniastych podłożem jest grunt naturalny o nienaruszonej strukturze dna wykopu.

W gruntach nawodnionych (odwadnianych w trakcie robót) podłoże należy wykonać z warstwy tłucznia lub żwiru z piaskiem o grubości od 15 do 20 cm łącznie z ułożonymi sączkami odwadniającymi. Dla przewodów o średnicy powyżej 0,50 m, na warstwie odwadniającej należy wykonać fundament betonowy², zgodnie z dokumentacją projektową lub SST.

W gruntach skalistych gliniastych lub stanowiących zbite ropy należy wykonać podłoże z pospółki, żwiru lub tłucznia o grubości od 15 do 20 cm. Dla przewodów o średnicy powyżej 0,50 m należy wykonać fundament betonowy² zgodnie z dokumentacją projektową lub SST.

Zagęszczenie podłoża powinno być zgodne z określonym w SST.

5.5. Roboty montażowe

Jeżeli dokumentacja projektowa nie stanowi inaczej, to spadki i głębokość posadowienia rurociągu powinny spełniać poniższe warunki:

- najmniejsze spadki kanałów powinny zapewnić dopuszczalne minimalne prędkości przepływu, tj. od 0,6 do 0,8 m/s. Spadki te nie mogą być jednak mniejsze:
 - dla kanałów o średnicy do 0,4 m - 3 ‰,
 - dla kanałów i kolektorów przelotowych - 1 ‰ (wyjątkowo dopuszcza się spadek 0,5 ‰).
- największe dopuszczalne spadki wynikają z ograniczenia maksymalnych prędkości przepływu (dla rur betonowych, CFW GRP i ceramicznych 3 m/s, zaś dla rur żelbetowych 5 m/s).
- głębokość posadowienia powinna wynosić w zależności od stref przemarzania gruntów, od 1,0 do 1,3 m (zgodnie z Dziennikiem Budownictwa nr 1 z 15.03.71).

² Nie dotyczy rur CFW GRP

Przy mniejszych zagłębieniach zachodzi konieczność odpowiedniego ocieplenia kanału.

Ponadto należy dążyć do tego, aby zagłębienie kanału na końcówce sieci wynosiło minimum 2,5 m w celu zapewnienia możliwości ewentualnego skanalizowania obiektów położonych przy tym kanale.

5.5.1. Rury kanałowe

Rury kanałowe typu „Wipro” układa się zgodnie z „Tymczasową instrukcją projektowania i budowy przewodów kanalizacyjnych z rur „Wipro” [24].

Rury ułożone w wykopie na znacznych głębokościach (ponad 6 m) oraz znacznie obciążone, w celu zwiększenia wytrzymałości powinny być wzmocnione zgodnie z dokumentacją projektową.

Poszczególne ułożone rury powinny być unieruchomione przez obsypanie piaskiem pośrodku długości rury i mocno podbite, aby rura nie zmieniła położenia do czasu wykonania uszczelnienia złączy.

Uszczelnienia złączy rur kanałowych można wykonać:

- sznurem konopnym smołowanym i kitem bitumicznym w przypadku stosowania rur kamionkowych średnicy 0,20 m,
- zaprawą cementową 1:2 lub 1:3 i dodatkowo opaskami betonowymi lub żelbetowymi w przypadku uszczelniania rur betonowych o średnicy od 0,20 do 1,0 m,
- specjalnymi fabrycznymi pierścieniami gumowymi lub według rozwiązań indywidualnych zaakceptowanych przez Inżyniera w przypadku stosowania rur „Wipro”,
- sznurem konopnym i folią aluminiową przy stosowaniu rur żeliwnych kielichowych ciśnieniowych średnicy od 0,2 do 1,0 m.

Połączenia kanałów stosować należy zawsze w studzience lub w komorze (kanały o średnicy do 0,3 m można łączyć na wpust lub poprzez studzienkę krytą - ślepą).

Kąt zawarty między osiami kanałów dopływowego i odpływowego - zbiorczego powinien zawierać się w granicach od 45 do 90°.

Rury należy układać w temperaturze powyżej 0° C, a wszelkiego rodzaju betonowania wykonywać w temperaturze nie mniejszej niż +8° C.

Przed zakończeniem dnia roboczego bądź przed zejściem z budowy należy zabezpieczyć końce ułożonego kanału przed zamuleniem.

5.5.2. Przykanaliki

Jeżeli dokumentacja projektowa nie stanowi inaczej to przy wykonywaniu przykanalików należy przestrzegać następujących zasad:

- trasa przykanalika powinna być prosta, bez załamań w planie i pionie (z wyjątkiem łuków dla podłączenia do wpustu bocznego w kanale lub do syfonu przy podłączeniach do kanału ogólnospławnego),
- minimalny przekrój przewodu przykanalika powinien wynosić 0,20 m (dla pojedynczych wpustów i przykanalików nie dłuższych niż 12 m można stosować średnicę 0,15 m),
- długość przykanalika od studzienki ściekowej (wpustu ulicznego) do kanału lub studzienki rewizyjnej połączeniowej nie powinna przekraczać 24 m,
- włączenie przykanalika do kanału może być wykonane za pośrednictwem studzienki rewizyjnej, studzienki krytej (tzw. ślepej) lub wpustu bocznego,
- spadki przykanalików powinny wynosić od min. 20 ‰ do max. 400 ‰ z tym, że przy spadkach większych od 250 ‰ należy stosować rury żeliwne,
- kierunek trasy przykanalika powinien być zgodny z kierunkiem spadku kanału zbiorczego,
- włączenie przykanalika do kanału powinno być wykonane pod kątem min. 45°, max. 90° (optymalnym 60°),
- włączenie przykanalika do kanału poprzez studzienkę połączeniową należy dokonywać tak, aby wysokość spadku przykanalika nad podłogą studzienki wynosiła max. 50,0 cm. W przypadku konieczności włączenia przykanalika na wysokości większej należy stosować przepady (kaskady) umieszczone na zewnątrz poza ścianką studzienki,
- włączenia przykanalików z dwóch stron do kanału zbiorczego poprzez wpusty boczne powinny być usytuowane w odległości min. 1,0 m od siebie.

5.5.3. Studzienki kanalizacyjne

Jeżeli dokumentacja projektowa nie stanowi inaczej, to należy przestrzegać następujących zasad: Najmniejsze wymiary studzienek rewizyjnych kołowych powinny być zgodne ze średnicami określonymi w tablicy 1.

Tablica 1. Najmniejsze wymiary studzienek rewizyjnych kołowych

Średnica przewodu odprowadzającego (m)	Minimalna średnica studzienki rewizyjnej kołowej (m)		
	przelotowej	połączeniowej	spadowej-kaskadowej
0,20	1,20	1,20	1,20
0,25			
0,30			
0,40	1,40	1,40	1,40
0,50			
0,60			

Jeżeli dokumentacja projektowa nie stanowi inaczej, to przy wykonywaniu studzienek kanalizacyjnych należy przestrzegać następujących zasad:

- studzienki przelotowe powinny być lokalizowane na odcinkach prostych kanałów w odpowiednich odległościach (max. 50 m przy średnicach kanału do 0,50 m i 70 m przy średnicach powyżej 0,50 m) lub na zmianie kierunku kanału,
- studzienki połączeniowe powinny być lokalizowane na połączeniu jednego lub dwóch kanałów bocznych,
- wszystkie kanały w studzienkach należy łączyć oś w oś (w studzienkach krytych),
- studzienki należy wykonywać na uprzednio wzmocnionym (warstwą tłucznia lub żwiru) dnie wykopu i przygotowanym fundamencie betonowym,
- studzienki wykonywać należy zasadniczo w wykopie szerokoprzestrzennym. Natomiast w trudnych warunkach gruntowych (przy występowaniu wody gruntowej, kurzawki itp.) w wykopie wzmocnionym,
- w przypadku gdy różnica rzędnych dna kanałów w studzience przekracza 0,50 m należy stosować studzienki spadowe-kaskadowe,
- studzienki kaskadowe zlokalizowane na kanałach o średnicy powyżej 0,40 m powinny mieć przelew o kształcie i wymiarach uzasadnionych obliczeniami hydraulicznymi. Natomiast studzienki zlokalizowane na kanałach o średnicy do 0,40 m włącznie powinny mieć spad w postaci rury pionowej usytuowanej na zewnątrz studzienki. Różnica poziomów przy tym rozwiązaniu nie powinna przekraczać 4,0 m.

Sposób wykonania studzienek (przelotowych, połączeniowych i kaskadowych) przedstawiony jest w Katalogu budownictwa oznaczonego symbolem KB-4.12.1 (7, 6, 8) [22], a ponadto w „Katalogu powtarzalnych elementów drogowych” opracowanym przez „Transprojekt” Warszawa [23].

Studzienki rewizyjne składają się z następujących części:

- komory roboczej,
- komina włazowego,
- dna studzienki,
- włazu kanałowego,
- stopni zjazdowych.

Komora robocza powinna mieć wysokość minimum 2,0 m. W przypadku studzienek płytkich (kiedy głębokość ułożenia kanału oraz warunki ukształtowania terenu nie pozwalają zapewnić ww. wysokości) dopuszcza się wysokość komory roboczej mniejszą niż 2,0 m.

Przejścia rur kanalizacyjnych przez ściany komory należy obudować i uszczelnić materiałem plastycznym lub elastomerowym ustalonym w dokumentacji projektowej.

Komin włazowy powinien być wykonany z kręgów betonowych lub żelbetonowych o średnicy 0,80 m wg BN-86/8971-08 [19]. Posadowienie komina należy wykonać na płycie żelbetonowej przejściowej (lub rzadziej na kręgu stożkowym) w takim miejscu, aby pokrywa włazu znajdowała się nad spoczynkiem o największej powierzchni.

Studzienki płytke mogą być wykonane bez kominów włazowych, wówczas bezpośrednio na komorze roboczej należy umieścić płytę pokrywową, a na niej skrzynkę włazową wg PN-EN 124 [1].

Dno studzienki należy wykonać na mokro w formie płyty dennej z wyprofilowaną kinetą.

Kineta w dolnej części (do wysokości równej połowie średnicy kanału) powinna mieć przekrój zgodny z przekrojem kanału, a powyżej przedłużony pionowymi ściankami do poziomu maksymalnego napełnienia kanału. Przy zmianie kierunku trasy kanału kineta powinna mieć kształt łuku stycznego do kierunku kanału, natomiast w przypadku zmiany średnicy kanału powinna ona stanowić przejście z jednego wymiaru w drugi.

Dno studzienki powinno mieć spadek co najmniej 3 ‰ w kierunku kinety.

Studzienki usytuowane w korpusach drogi (lub innych miejscach narażonych na obciążenia dynamiczne) powinny mieć wąż typu ciężkiego wg PN-EN 124 [1]. W innych przypadkach można stosować wazy typu lekkiego wg PN-EN 124 [1].

Poziom wążu w powierzchni utwardzonej powinien być z nią równy, natomiast w trawnikach i zieleńcach górna krawędź wążu powinna znajdować się na wysokości min. 8 cm ponad poziomem terenu.

W ścianie komory roboczej oraz komina wążowego należy zamontować mijankowo stopnie złączowe w dwóch rzędach, w odległościach pionowych 0,30 m i w odległości poziomej osi stopni 0,30 m.

5.5.4. Komory przelotowe i połączeniowe

Dla kanałów o średnicy 0,8 m i większych należy stosować komory przelotowe i połączeniowe projektowane indywidualnie, złożone z następujących części:

- komory roboczej,
- płyty stropowej nad komorą,
- komina wążowego średnicy 0,8 m,
- płyty pod wąż,
- wążu typu ciężkiego średnicy 0,6 m.

Podstawowe wymagania dla komór roboczych:

- wysokość mierzona od półki-spcznika do płyty stropowej powinna wynosić od 1,80 do 2,0 m,
- długość mierzona wzdłuż przepływu min. 1,20 m,
- szerokość należy przyjmować jako równą: szerokość kanału zbiorczego plus szerokość półek po obu stronach kanału; minimalny wymiar półki po stronie wążu powinien wynosić 0,50 m, zaś po stronie przeciwnej 0,30 m,
- wymiary w planie dla komór połączeniowych uzależnione są ponadto od wielkości kanałów i od promieni kinet, które należy przyjmować dla kanałów bocznych o przekroju do 0,40 m równe 0,75 m, a ponad 0,40 m - równe 1,50 m.

Komory przelotowe powinny być lokalizowane na odcinkach prostych kanałów w odległościach do 100 m oraz przy zmianie kierunku kanału.

Komory połączeniowe powinny być zlokalizowane na połączeniu jednego lub dwóch kanałów bocznych.

Wykonanie połączenia kanałów, komina wążowego i kinet podano w pkt 5.5.3.

5.5.5. Komory kaskadowe

Komory kaskadowe stosuje się na połączeniach kanałów o średnicy od 0,60 m, przy dużych różnicach poziomów w celu uniknięcia przekroczenia dopuszczalnych spadków (i prędkości wody) oraz nieekonomicznego zagłębienia kanałów.

Jeżeli dokumentacja projektowa nie stanowi inaczej, to należy przestrzegać następujących zasad:

- długość komory przepadowej zależy od przepływu oraz od różnicy poziomów kanału dolnego i górnego,
- szerokość komory zależy od szerokości kanałów dopływowego i odpływowego oraz przejścia kontrolnego z pomostu górnego do pomostu dolnego (0,80 m); wymiary pomostów powinny wynosić 0,80 x 0,70 m,
- pomost górny należy wykonać w odległości min. 1,80 m od płyty stropowej do osi kanału dopływowego,
- nad pomostem górnym i dolnym należy przewidzieć oddzielny komin wążowy,
- pomost górny i schody należy od strony kaskady zabezpieczyć barierą wysokości min. 1,10 m.

Kominy wążowe należy wykonać tak jak podano w pkt 5.5.3.

Zasady łączenia kanałów w dnie komory i wykonania kinet podano w pkt 5.5.3.

Komory kaskadowe należy wykonywać jak komory w punkcie 5.5.4 w wykopach szerokoprzestrzennych i, w zależności od potrzeb, odpowiednio wzmocnionych.

5.5.6. Studzienki bezwążowe - ślepe

Minimalny wymiar studzienki w planie wynosi 0,80 m. Wszystkie kanały w tych studzienkach należy łączyć sklepieniami.

Studzienki posadawia się na podsypce z piasku grubości 7 cm, po ułożeniu kanału.

W płycie dennej należy wyprofilować kinetę zgodnie z przekrojem kanału.

Przy zmianie kierunku trasy kanału kineta powinna mieć kształt łuku stycznego do kierunku kanału, natomiast w przypadku zmiany średnicy kanału powinna stanowić przejście z jednego wymiaru w drugi. Dno studzienki powinno mieć spadek co najmniej 3 % w kierunku kinety.

5.5.7. Studzienki ściekowe

Studzienki ściekowe, przeznaczone do odprowadzania wód opadowych z jezdni dróg i placów, powinny być z wpustem ulicznym żeliwnym i osadnikiem.

Podstawowe wymiary studzienek powinny wynosić:

- głębokość studzienki od wierzchu skrzynki wpustu do dna wylotu przykanalika 1,65 m (wyjątkowo - min. 1,50 m i max. 2,05 m),
- głębokość osadnika 0,95 m,
- średnica osadnika (studzienki) 0,50 m.

Krata ściekowa wpustu powinna być usytuowana w ścieku jezdni, przy czym wierzch kraty powinien być usytuowany 2 cm poniżej ścieku jezdni.

Lokalizacja studzienek wynika z rozwiązania drogowego.

Liczba studzienek ściekowych i ich rozmieszczenie uzależnione jest przede wszystkim od wielkości odwadnianej powierzchni jezdni i jej spadku podłużnego. Należy przyjmować, że na jedną studzienkę powinno przypadać od 800 do 1000 m² nawierzchni sztywnej.

Rozstaw wpustów przy pochyleniu podłużnym ścieku do 3 ‰ powinien wynosić od 40 do 50 m; od 3 do 5 ‰ powinien wynosić od 50 do 70 m; od 5 do 10 ‰ - od 70 do 100 m.

Wpusty uliczne na skrzyżowaniach ulic należy rozmieszczać przy krawężnikach prostych w odległości minimum 2,0 m od zakończenia łuku krawężnika.

Przy umieszczeniu kratak ściekowych bezpośrednio w nawierzchni, wierzch kraty powinien znajdować się 0,5 cm poniżej poziomu warstwy ścieralnej.

Każdy wpust powinien być podłączony do kanału za pośrednictwem studzienki rewizyjnej połączeniowej, studzienki krytej (tzw. ślepej) lub wyjątkowo za pomocą wpustu bocznego.

Wpustów deszczowych nie należy sprzęgać. Gdy zachodzi konieczność zwiększenia powierzchni spływu, dopuszcza się w wyjątkowych przypadkach stosowanie wpustów podwójnych.

W przypadkach kolizyjnych, gdy zachodzi konieczność usytuowania wpustu nad istniejącymi urządzeniami podziemnymi, można studzienkę ściekową wypłycić do min. 0,60 m nie stosując osadnika. Osadnik natomiast powinien być ustawiony poza kolizyjnym urządzeniem i połączony przykanalikiem ze studzienką, jak również z kanałem zbiorczym. Odległość osadnika od krawężnika jezdni nie powinna przekraczać 3,0 m.

5.5.8. Izolacje

Rury betonowe i żelbetowe użyte do budowy kanalizacji powinny być zabezpieczone przed korozją, zgodnie z zasadami zawartymi w „Instrukcji zabezpieczania przed korozją konstrukcji betonowych” opracowanej przez Instytut Techniki Budowlanej w 1986 r. [21].

Zabezpieczenie rur kanałowych polega na powleczeniu ich zewnętrznej i wewnętrznej powierzchni warstwą izolacyjną asfaltową, posiadającą aprobatę techniczną, wydaną przez upoważnioną jednostkę.

Studzienki zabezpiecza się przez posmarowanie z zewnątrz izolacją bitumiczną.

Dopuszcza się stosowanie innego środka izolacyjnego uzgodnionego z Inżynierem.

W środowisku słabo agresywnym, niezależnie od czynnika agresji, studzienki należy zabezpieczyć przez zagruntowanie izolacją asfaltową oraz trzykrotne posmarowanie lepikiem asfaltowym stosowanym na gorąco wg PN-C-96177 [14].

W środowisku silnie agresywnym (z uwagi na dużą różnorodność i bardzo duży przedział natężenia czynnika agresji) sposób zabezpieczenia rur przed korozją Wykonawca uzgodni z Inżynierem.

5.5.9. Zasypanie wykopów i ich zagęszczenie

Zasypanie rur w wykopie należy prowadzić warstwami grubości 20 cm. Materiał zasypkowy powinien być równomiernie układany i zagęszczany po obu stronach przewodu. Wskaźnik zagęszczenia powinien być zgodny z określonym w SST.

Rodzaj gruntu do zasypania wykopów Wykonawca uzgodni z Inżynierem.

6. Kontrola jakości

6.1. Ogólne zasady kontroli jakości robót

Ogólne zasady kontroli jakości robót podano w OST.

6.2. Kontrola, pomiary i badania

6.2.1. Badania przed przystąpieniem do robót

Przed przystąpieniem do robót Wykonawca powinien:

- wykonać badania materiałów do betonu i zapraw i ustalić receptę,
 - uzyskać wymagane dokumenty, dopuszczające wyroby budowlane do obrotu (aprobaty techniczne, certyfikaty zgodności, deklaracje zgodności, ew. badania materiałów wykonane przez dostawców itp.) [27],
- Wszystkie dokumenty oraz wyniki badań Wykonawca przedstawia Inżynierowi do akceptacji.

6.2.2. Kontrola, pomiary i badania w czasie robót

Wykonawca jest zobowiązany do stałej i systematycznej kontroli prowadzonych robót w zakresie i z częstotliwością określoną w niniejszej SST i zaakceptowaną przez Inżyniera.

W szczególności kontrola powinna obejmować:

- sprawdzenie rzędnych założonych ław celowniczych w nawiązaniu do podanych stałych punktów wysokościowych z dokładnością do 1 cm,
- badanie zabezpieczenia wykopów przed zalaniem wodą,
- badanie i pomiary szerokości, grubości i zagęszczenia wykonanej warstwy podłoża z kruszywa mineralnego lub betonu,
- badanie odchylenia osi kolektora,
- sprawdzenie zgodności z dokumentacją projektową założenia przewodów i studzienek,
- badanie odchylenia spadku kolektora deszczowego,
- sprawdzenie prawidłowości ułożenia przewodów,
- sprawdzenie prawidłowości uszczelniania przewodów,
- badanie wskaźników zagęszczenia poszczególnych warstw zasypu,
- sprawdzenie rzędnych posadowienia studzienek ściekowych (kratek) i pokryw włazowych,
- sprawdzenie zabezpieczenia przed korozją.

6.2.3. Dopuszczalne tolerancje i wymagania

- odchylenie odległości krawędzi wykopu w dnie od ustalonej w planie osi wykopu nie powinno wynosić więcej niż ± 5 cm,
- odchylenie wymiarów w planie nie powinno być większe niż 0,1 m,
- odchylenie grubości warstwy podłoża nie powinno przekraczać ± 3 cm,
- odchylenie szerokości warstwy podłoża nie powinno przekraczać ± 5 cm,
- odchylenie kolektora rurowego w planie, odchylenie odległości osi ułożonego kolektora od osi przewodu ustalonej na ławach celowniczych nie powinna przekraczać ± 5 mm,
- odchylenie spadku ułożonego kolektora od przewidzianego w projekcie nie powinno przekraczać - 5% projektowanego spadku (przy zmniejszonym spadku) i +10% projektowanego spadku (przy zwiększonym spadku),
- wskaźnik zagęszczenia zasypki wykopów określony w trzech miejscach na długości 100 m powinien być zgodny z pkt 5.5.9,
- rzędne kratek ściekowych i pokryw studzienek powinny być wykonane z dokładnością do ± 5 mm.

7. Obmiar robót

7.1. Ogólne zasady obmiaru robót

Ogólne zasady obmiaru robót podano w OST.

7.2. Jednostka obmiarowa

Jednostką obmiarową jest m (metr) wykonanej i odebranej kanalizacji.

8. Odbiór robót

8.1. Ogólne zasady odbioru robót

Ogólne zasady odbioru robót podano w OST .

Roboty uznaje się za wykonane zgodnie z dokumentacją projektową, SST i wymaganiami Inspektora, jeżeli wszystkie pomiary i badania z zachowaniem tolerancji wg pkt 6 dały wyniki pozytywne.

8.2. Odbiór robót zanikających i ulegających zakryciu

Odbiorowi robót zanikających i ulegających zakryciu podlegają:

- roboty montażowe wykonania rur kanałowych i przykanalika,
- wykonane studzienki ściekowe i kanalizacyjne,
- wykonane komory,
- wykonana izolacja,
- zasypany zagęszczony wykop.

Odbiór robót zanikających powinien być dokonany w czasie umożliwiającym wykonanie korekt i poprawek, bez hamowania ogólnego postępu robót.

Długość odcinka robót ziemnych poddana odbiorowi nie powinna być mniejsza od 50 m.

9. Podstawa płatności

9.1. Ogólne ustalenia dotyczące podstawy płatności

Ogólne ustalenia dotyczące podstawy płatności podano w OST.

9.2. Cena jednostki obmiarowej

Cena 1 m wykonanej i odebranej kanalizacji obejmuje:

- oznakowanie robót,
- dostawę materiałów,
- wykonanie robót przygotowawczych,
- wykonanie wykopu w gruncie kat. I-IV wraz z umocnieniem ścian wykopu i jego odwodnienie,
- przygotowanie podłoża i fundamentu,
- wykonanie sączków,
- wykonanie wylotu kolektora,
- ułożenie przewodów kanalizacyjnych, przykanalików, studni, studzienek ściekowych,
- wykonanie izolacji rur i studzienek,
- zasypanie i zagęszczenie wykopu,
- przeprowadzenie pomiarów i badań wymaganych w specyfikacji technicznej.

10. Przepisy związane

10.1. Normy:

- | | | |
|----|---------------------|--|
| 1. | PN-EN 124:2000 | Zwieńczenia wpustów i studzienek kanalizacyjnych do nawierzchni dla ruchu pieszego i kołowego. Zasady konstrukcji, badania typu, znakowanie, sterowanie jakością |
| 2. | PN-EN 197-1:2002 | Cement. Część 1: Skład, wymagania i kryteria zgodności dotyczące cementu powszechnego użytku |
| 3. | PN-EN 206-1:2000 | Beton. Część 1: Wymagania, właściwości, produkcja i zgodność |
| 4. | PN-EN 295:2002 | Rury i kształtki kamionkowe i ich połączenia w sieci drenażowej i kanalizacyjnej |
| 5. | PN-EN 1115:2002 | Systemy przewodów rurowych z tworzyw sztucznych do kanalizacji ciśnieniowej deszczowej i ściekowej. Utwardzalne tworzywa sztuczne na bazie nienasyconej żywicy poliestrowej (UP) wzmocnione włóknem szklanym (GRP) |
| 6. | PN-EN
12620:2004 | Kruszywa do betonu (Norma do zastosowań przyszłościowych. Tymczasowo należy stosować normę PN-B-06712 [10]) |
| 7. | PN-EN
13043:2004 | Kruszywa do mieszanek bitumicznych i powierzchniowych utwaleń stosowanych na drogach, lotniskach i innych powierzchniach przeznaczonych do ruchu (Norma do zastosowań przyszłościowych. Tymczasowo należy stosować normy: PN-B-11111 [11] i PN-B-11112 [12]) |
| 8. | PN-EN
13101:2002 | Stopnie do studzienek włączowych. Wymagania, znakowanie, badania i ocena zgodności |

9. PN-B-06250:1988 Beton zwykły
 10. PN-B-06712:1986 Kruszywa mineralne do betonu
 11. PN-B-11111:1996 Kruszywa mineralne. Kruszywa naturalne do nawierzchni drogowych. Żwir i mieszanka
 12. PN-B-11112:1996 Kruszywa mineralne. Kruszywa łamane do nawierzchni drogowych
 13. PN-B-12037:1998 Wyroby budowlane ceramiczne. Cegły kanalizacyjne
 14. PN-C-96177:1958 Lepik asfaltowy bez wypełniaczy stosowany na gorąco
 15. PN-H-74101:1984 Żeliwne rury ciśnieniowe do połączeń sztywnych
 16. PN-B-14501:1990 Zaprawy budowlane zwykłe
 17. BN-86/8971-06.00 Rury bezciśnieniowe. Kielichowe rury betonowe i żelbetowe „Wipro”
 18. BN-83/8971-06.02 Rury bezciśnieniowe. Rury betonowe i żelbetowe
 19. BN-86/8971-08 Prefabrykaty budowlane z betonu. Kręgi betonowe i żelbetowe
 20. BN-88/6731-08 Cement. Transport i przechowywanie
- 10.2. Inne dokumenty:

21. Instrukcja zabezpieczania przed korozją konstrukcji betonowych opracowana przez Instytut Techniki Budowlanej - Warszawa 1986 r.
22. Katalog budownictwa
 - KB4-4.12.1.(6) Studzienki połączeniowe (lipiec 1980)
 - KB4-4.12.1.(7) Studzienki przelotowe (lipiec 1980)
 - KB4-4.12.1.(8) Studzienki spadowe (lipiec 1980)
 - KB4-4.12.1.(11) Studzienki ślepe (lipiec 1980)
 - KB4-3.3.1.10.(1) Studzienki ściekowe do odwodnienia dróg (październik 1983)
 - KB1-22.2.6.(6) Kręgi betonowe średnicy 50 cm; wysokości 30 lub 60 cm
23. „Katalog powtarzalnych elementów drogowych”. „Transprojekt” - Warszawa, 1979-1982 r.
24. Tymczasowa instrukcja projektowania i budowy przewodów kanalizacyjnych z rur „Wipro”, Centrum Techniki Komunalnej, 1978 r.
25. Wytyczne eksploatacyjne do projektowania sieci i urządzeń sieciowych, wodociągowych i kanalizacyjnych, BPC WiK „Cewok” i BPBBO Miastoprojekt- Warszawa, zaakceptowane i zalecone do stosowania przez Zespół Doradczy ds. procesu inwestycyjnego powołany przez Prezydenta m.st. Warszawy -sierpień 1984 r.
26. Ustawa z dnia 16 kwietnia 2004 r. o wyrobach budowlanych (Dz. U. nr 92, poz. 881)
27. Rozporządzenie Ministra Infrastruktury z dn. 11 sierpnia 2004 r. w sprawie sposobów deklarowania zgodności wyrobów budowlanych oraz sposobu znakowania ich znakiem budowlanym (Dz. U. nr 198, poz. 2041)
28. Rozporządzenie Ministra Infrastruktury z dn. 08 listopada 2004 r. w sprawie aprobat technicznych oraz jednostek organizacyjnych upoważnionych do ich wydawania (Dz. U. nr 249, poz. 2497)

SST 22. ODWODNIENIE LINIOWE

1. Wstęp

1.1. Przedmiot SST

Przedmiotem niniejszej szczegółowej specyfikacji technicznej (SST) są wymagania dotyczące wykonania i odbioru robót związanych z odwodnieniem liniowym dla zadania: „BUDOWA OBIEKTU LEKKOATLETYCZNEGO PRZY PUBLICZNYM GIMNAZJUM NR 3, im. ORŁĄT LWOWSKICH W BRZEGU”.

1.2. Zakres stosowania SST

Szczegółowa specyfikacja techniczna (SST) jest stosowana jako dokument przetargowy i kontraktowy przy zlecaniu i realizacji robót wymienionych w pkt. 1.1.

1.3. Zakres robót objętych SST

Roboty, których dotyczy specyfikacja obejmują wszystkie czynności umożliwiające i mające na celu wykonanie robót związanych z odwodnieniem liniowym dla robót związanych z budową, przebudową, modernizacją, remontem i rozbiórką obiektów inżynierskich w ramach realizacji zadania: „BUDOWA OBIEKTU LEKKOATLETYCZNEGO PRZY PUBLICZNYM GIMNAZJUM NR 3, im. ORŁĄT LWOWSKICH W BRZEGU”.

Ustalenia zawarte w niniejszej specyfikacji dotyczą zasad prowadzenia robót związanych z wykonaniem:

- * odwodnienia liniowego z rusztem,
- * odwodnienia liniowego z systemem do mocowania sztucznej murawy.

1.4. Określenia podstawowe

Określenia podane w niniejszej SST są zgodne z definicjami zawartymi w odpowiednich normach i wytycznych oraz określeniami podanymi w OST.

1.5. Ogólne wymagania dotyczące robót

Wykonawca jest odpowiedzialny za jakość wykonania robót, bezpieczeństwo wszelkich czynności na terenie budowy, metody użyte przy budowie oraz za ich zgodność z dokumentacją projektową, SST, WTWO i poleceniami Inspektora nadzoru.

Ogólne wymagania dotyczące robót podano w OST.

2. Materiały

2.1. Ogólne wymagania dotyczące materiałów

Ogólne wymagania dotyczące materiałów, ich pozyskiwania i składowania, podano w OST.

2.2. Krawężniki

Nie dotyczy

2.3. Beton na ławę

Beton na ławę pod krawężnik i ściek powinien odpowiadać wymaganiom PN-B-06250 [2]. Jeżeli dokumentacja projektowa nie stanowi inaczej, powinien to być beton klasy B-15.

2.4. Kruszywo do betonu

Kruszywo do betonu powinno odpowiadać wymaganiom PN-B-06712 [4].

Kruszywo należy przechowywać w warunkach zabezpieczających je przed zanieczyszczeniem, zmieszaniem z kruszywami innych asortymentów, gatunków i marek.

2.5. Cement

Cement do betonu powinien być cementem portlandzkim, odpowiadającym wymaganiom PN-B-19701

Cement do zaprawy cementowej i na podsypkę cementowo-piaskową powinien być klasy 32,5. Przechowywanie cementu powinno być zgodne z BN-88/6731-08 [7].

2.6. Woda

Woda powinna być „odmiany 1” i odpowiadać wymaganiom PN-B-32250

2.7. Piasek

Piasek na podsypkę cementowo-piaskową powinien odpowiadać wymaganiom PN-B-06712 [4]. Piasek do zaprawy cementowo-piaskowej powinien odpowiadać wymaganiom PN-B-06711 [3].

2.8. Prefabrykowane elementy odwodnienia

Do wykonania prefabrykatów należy stosować beton wg PN-B-06250 [2], klasy co najmniej 25. Nasiąkliwość prefabrykatów nie powinna przekraczać 4%.

Ścieralność na tarczy Boehmego nie powinna przekraczać 3,5 mm.

Wytrzymałość betonu na ściskanie powinna być zgodna z PN-B-06250 [2] dla przyjętej klasy betonu.

Powierzchnia prefabrykatów powinna być bez rys, pęknięć i ubytków

Prefabrykaty betonowe powinny być składowane w pozycji wbudowania, na podłożu utwardzonym i dobrze odwodnionym.

2.9. Masa zalewowa

Masa zalewowa do wypełnienia spoin powinna być stosowana na gorąco i odpowiadać wymaganiom BN-74/6771-04

3. Sprzęt

3.1. Ogólne wymagania dotyczące sprzętu

Ogólne wymagania dotyczące sprzętu podano w OST .

3.2. Sprzęt do wykonania robót

Roboty można wykonywać ręcznie przy pomocy drobnego sprzętu, z zastosowaniem:

* betoniarek do wytwarzania betonu wibratorów płytowych, ubijaków ręcznych lub mechanicznych.

4. Transport

4.1. Ogólne wymagania dotyczące transportu

Ogólne wymagania dotyczące transportu podano w OST.

4.2. Transport materiałów

Transport prefabrykatów powinien odbywać się wg BN-80/6775-03/01 [9], transport cementu wg BN-88/6731-08 [7].

Kruszywo można przewozić dowolnymi środkami transportu w sposób zabezpieczający je przed zanieczyszczeniem i zmieszaniem z innymi asortymentami.

5. Wykonanie robót

5.1. Ogólne zasady wykonania robót

Ogólne zasady wykonania robót podano w OST.

5.2. Roboty przygotowawcze

Przed przystąpieniem do wykonania odwodnienia należy wytyczyć linię odwodnienia zgodnie z dokumentacją projektową.

5.3. Wykop pod ławę

Wykop pod wspólną ławę należy wykonać zgodnie z dokumentacją i PN-B-06050 [1]. Wymiary wykopu powinny odpowiadać wymiarom ławy w planie z uwzględnieniem w szerokości dna wykopu konstrukcji szalunku dla ławy z oporem. Wskaźnik zagęszczenia dna wykopu pod ławę powinien wynosić co najmniej 0,97, wg normalnej metody Proctora.

5.4. Wykonanie ław

Wykonanie ław powinno być zgodne z wymaganiami BN-64/8845-02 [11].

5.4.1. Ława betonowa

Klasa betonu stosowanego do wykonania ław powinna być zgodna z dokumentacją projektową. Jeżeli dokumentacja projektowa nie stanowi inaczej, można stosować ławy z betonu klasy B-15. Wykonanie ławy betonowej podano w ST D-08.01.01 „Krawężniki betonowe”.

5.4.2. Ława żwirowa

Nie dotyczy

5.5. Ustawienie krawężników

Nie dotyczy

5.6. Wykonanie odwodnienia z prefabrykatów

Ustawienie prefabrykatów powinno być zgodne z projektowaną niweletą dna. Korytka należy osadzić w świeżo ułożonym betonie o konsystencji gęsto plastycznej.

6. Kontrola jakości

6.1. Ogólne zasady kontroli jakości robót

Ogólne zasady kontroli jakości robót podano w OST .

6.2. Badania przed przystąpieniem do robót

Przed przystąpieniem do robót Wykonawca powinien wykonać badania materiałów.

6.3. Badania w czasie robót

6.3.1. Zakres badań

W czasie robót należy sprawdzać:

- * wykop pod ławę,
- * gotową ławę,

6.3.2. Wykop pod ławę

Należy sprawdzać, czy wymiary wykopu są zgodne z dokumentacją projektową oraz zagęszczenie podłoża na dnie wykopu.

Tolerancja dla szerokości wykopu wynosi ± 2 cm. Zagęszczenie podłoża powinno być zgodne z pkt 5.3.

6.3.3. Sprawdzenie wykonania ławy

Przy wykonywaniu ławy, badaniu podlegają:

- a) linia ławy w planie, która może się różnić od projektowanego kierunku o ± 2 cm na każde 100 m ławy,
- b) niweleta górnej powierzchni ławy, która może się różnić od niwelety projektowanej o ± 1 cm na każde 100 m ławy,

- c) wymiary i równość ławy, sprawdzane w dwóch dowolnie wybranych punktach na każde 100 m ławy, przy czym dopuszczalne tolerancje wynoszą dla:
- * wysokości (grubości) ławy $\pm 10\%$ wysokości projektowanej,
 - * szerokości górnej powierzchni ławy $\pm 10\%$ szerokości projektowanej,
 - * równości górnej powierzchni ławy 1 cm przeswitu pomiędzy powierzchnią ławy a przyłożoną czterometrową łątą.

6.3.4. Sprawdzenie ustawienia krawężnika

Nie dotyczy

6.3.5. Sprawdzenie wykonania odwodnienia

Przy wykonaniu odwodnienia, badaniu podlegają:

- a) niweleta ścieku, która może różnić się od niwelety projektowanej o ± 1 cm na każde 100 m wykonanego odwodnienia
- b) równość podłużna ścieku, sprawdzana w dwóch dowolnie wybranych punktach na każde 100 m długości, która może wykazywać przeswit nie większy niż 0,4 cm pomiędzy powierzchnią odwodnienia a łątą czterometrową,

7. Obmiar robót

7.1. Ogólne zasady obmiaru robót

Ogólne zasady obmiaru robót podano w OST.

7.2. Jednostka obmiarowa

Jednostką obmiarową jest m (metr) wykonanego odwodnienia z prefabrykowanych elementów betonowych.

8. Odbiór robót

8.1. Ogólne zasady odbioru robót

Ogólne zasady odbioru robót podano w OST.

Roboty uznaje się za wykonane zgodnie z dokumentacją projektową, SST i wymaganiami Inżyniera, jeżeli wszystkie pomiary i badania z zachowaniem tolerancji wg pkt 6 dały wyniki pozytywne.

8.2. Odbiór robót zanikających i ulegających zakryciu

Odbiorowi robót zanikających i ulegających zakryciu podlegają:

- * wykop pod ławę,
- * wykonana ława.

9. Podstawa płatności

9.1. Ogólne ustalenia dotyczące podstawy płatności

Ogólne ustalenia dotyczące podstawy płatności podano w OST.

9.2. Cena jednostki obmiarowej

Cena wykonania 1 m odwodnienia z prefabrykowanych elementów betonowych obejmuje:

- * prace pomiarowe i przygotowawcze,
- * dostarczenie materiałów,
- * wykonanie wykopu pod ławy,
- * wykonanie szalunku (dla ław betonowych z oporem),
- * ułożenie prefabrykatów odwodnienia,

10. Przepisy związane

10.1. Normy:

1. PN-EN 124:2000 Zwieńczenia wpustów i studzienek kanalizacyjnych do nawierzchni dla

- ruchu pieszego i kołowego. Zasady konstrukcji, badania typu, znakowanie, sterowanie jakością
2. PN-EN 197-1:2002 Cement. Część 1: Skład, wymagania i kryteria zgodności dotyczące cementu powszechnego użytku
 3. PN-EN 206-1:2000 Beton. Część 1: Wymagania, właściwości, produkcja i zgodność
 4. PN-EN 295:2002 Rury i kształtki kamionkowe i ich połączenia w sieci drenazowej i kanalizacyjnej
 5. PN-EN 1115:2002 Systemy przewodów rurowych z tworzyw sztucznych do kanalizacji ciśnieniowej deszczowej i ściekowej. Utwardzalne tworzywa sztuczne na bazie nienasyconej żywicy poliestrowej (UP) wzmocnione włóknem szklanym (GRP)
 6. PN-EN 12620:2004 Kruszywa do betonu (Norma do zastosowań przyszłościowych. Tymczasowo należy stosować normę PN-B-06712 [10])
 7. PN-EN 13043:2004 Kruszywa do mieszanek bitumicznych i powierzchniowych utwaleń stosowanych na drogach, lotniskach i innych powierzchniach przeznaczonych do ruchu (Norma do zastosowań przyszłościowych. Tymczasowo należy stosować normy: PN-B-11111 [11] i PN-B-11112 [12])
 8. PN-EN 13101:2002 Stopnie do studzienek włączonych. Wymagania, znakowanie, badania i ocena zgodności
 9. PN-B-06250:1988 Beton zwykły
 10. PN-B-06712:1986 Kruszywa mineralne do betonu
 11. PN-B-11111:1996 Kruszywa mineralne. Kruszywa naturalne do nawierzchni drogowych. Żwir i mieszanka
 12. PN-B-11112:1996 Kruszywa mineralne. Kruszywa łamane do nawierzchni drogowych
 13. PN-B-12037:1998 Wyroby budowlane ceramiczne. Cegły kanalizacyjne
 14. PN-C-96177:1958 Lepik asfaltowy bez wypełniaczy stosowany na gorąco
 15. PN-H-74101:1984 Żeliwne rury ciśnieniowe do połączeń sztywnych
 16. PN-B-14501:1990 Zaprawy budowlane zwykłe
 17. BN-86/8971-06.00 Rury bezciśnieniowe. Kielichowe rury betonowe i żelbetowe „Wipro”
 18. BN-83/8971-06.02 Rury bezciśnieniowe. Rury betonowe i żelbetowe
 19. BN-86/8971-08 Prefabrykaty budowlane z betonu. Kręgi betonowe i żelbetowe
 20. BN-88/6731-08 Cement. Transport i przechowywanie
- 10.2. Inne dokumenty:
21. Instrukcja zabezpieczania przed korozją konstrukcji betonowych opracowana przez Instytut Techniki Budowlanej - Warszawa 1986 r.
 22. Katalog budownictwa
 - KB4-4.12.1.(6) Studzienki połączeniowe (lipiec 1980)
 - KB4-4.12.1.(7) Studzienki przelotowe (lipiec 1980)
 - KB4-4.12.1.(8) Studzienki spadowe (lipiec 1980)
 - KB4-4.12.1.(11) Studzienki ślepe (lipiec 1980)
 - KB4-3.3.1.10.(1) Studzienki ściekowe do odwodnienia dróg (październik 1983)
 - KB1-22.2.6.(6) Kręgi betonowe średnicy 50 cm; wysokości 30 lub 60 cm
 23. „Katalog powtarzalnych elementów drogowych”. „Transprojekt” - Warszawa, 1979-1982 r.
 24. Tymczasowa instrukcja projektowania i budowy przewodów kanalizacyjnych z rur „Wipro”, Centrum Techniki Komunalnej, 1978 r.
 25. Wytyczne eksploatacyjne do projektowania sieci i urządzeń sieciowych, wodociągowych i kanalizacyjnych, BPC WiK „Cewok” i BPBBO Miastoprojekt- Warszawa, zaakceptowane i zalecone do stosowania przez Zespół Doradczy ds. procesu inwestycyjnego powołany przez Prezydenta m.st. Warszawy -sierpień 1984 r.
 26. Ustawa z dnia 16 kwietnia 2004 r. o wyrobach budowlanych (Dz. U. nr 92, poz. 881)
 27. Rozporządzenie Ministra Infrastruktury z dn. 11 sierpnia 2004 r. w sprawie sposobów deklarowania zgodności wyrobów budowlanych oraz sposobu znakowania ich znakiem budowlanym (Dz. U. nr 198, poz. 2041)
 28. Rozporządzenie Ministra Infrastruktury z dn. 08 listopada 2004 r. w sprawie aprobat technicznych oraz jednostek organizacyjnych upoważnionych do ich wydawania (Dz. U. nr 249, poz. 2497)

SST23 INSTALACJE ELEKTRYCZNE

1. WSTĘP

1.1. Przedmiot i zakres SST

1.1.1. Przedmiot SST

Przedmiotem ogólnej specyfikacji technicznej (SST) są wymagania ogólne dotyczące wykonania i odbioru robót dotyczących realizacji zadania: „BUDOWA OBIEKTU LEKKOATLETYCZNEGO PRZY PUBLICZNYM GIMNAZJUM NR 3, im. ORŁĄT LWOWSKICH W BRZEGU”.

1.1.2. Zakres stosowania SST

Ogólna specyfikacja techniczna stanowi obowiązującą podstawę opracowania szczegółowej specyfikacji technicznej (SST) stosowanej jako dokument przetargowy i kontraktowy przy zleceniu i realizacji robót elektroinstalacyjnych w budynkach i obiektach sportowych użyteczności publicznej.

1.1.3. Zakres robót objętych SST

Ustalenia zawarte w niniejszej specyfikacji obejmują wymagania ogólne, wspólne dla robót objętych ogólnymi specyfikacjami technicznymi, jak również szczegółowymi specyfikacjami technicznymi wydanymi dla poszczególnych asortymentów robót elektrycznych.

- Instalacja oświetlenia zewnętrznego.
- Pomiary i badania instalacji elektrycznej.

1.2. PRACE TOWARZYSZĄCE I ROBOTY TYMCZASOWE

1.2.1. Prace towarzyszące:

Skompletowanie opraw, wykonywanie pomiarów natężenia oświetlenia po zmierzchu, wykonanie opisów na osprzęcie elektrycznym oraz w tablicach elektrycznych za pomocą wydruków samoprzylepnych,

1.2.2. Roboty tymczasowe:

- zabezpieczenie placu budowy przed wtargnięciem osób nie uczestniczących w procesie budowlanym wraz z jego demontażem,
- zabezpieczenie placu budowy przed nieumyślnym spowodowaniem szkód podczas robót budowlanych wraz z jego demontażem,
- składowanie zdemontowanych słupów oświetleniowych we wskazanym miejscu przez dyrektora placówki,
- wszelkie roboty potrzebne na placu budowy do realizacji i ukończenia robót podstawowych, które nie będą przekazywane Zamawiającemu.

1.2.3. Informacje o terenie budowy.

Teren jest ogrodzony. Na tym terenie znajduje się płyta boiska głównego i trybuny do remontu. Na terenie rosną drzewa, które będą wycięte.

1.2.3.1. Organizacja robót budowlanych.

Zamawiający w terminie określonym w dokumentach kontraktowych przekaże Wykonawcy plac budowy wraz ze wszystkimi wymaganymi uzgodnieniami prawnymi i administracyjnymi między innymi: lokalizację, dziennik budowy (jeśli jest wymagany), zgłoszenie o rozpoczęciu robót, księgę obmiarów oraz dwa egzemplarze dokumentacji projektu wykonawczego.

Dokumentacja projektowa.

Jeżeli w trakcie wykonywania robót okaże się koniecznym uzupełnienie dokumentacji projektowej przekazanej przez Zamawiającego, Wykonawca sporządzi brakujące rysunki na własny koszt w 3 egz. i przedłoży je Inspektorowi Nadzoru do zatwierdzenia.

Zgodność robót z dokumentacją projektową.

Wykonawca nie może wykorzystywać błędów lub opuszczeń w dokumentach kontraktowych, a ich wykrycie winien natychmiast zgłosić Zamawiającemu, który dokona odpowiednich zmian. Wszystkie wykonane roboty i dostarczone materiały winny być zgodne z dokumentacją projektową.

W przypadku, gdy materiały lub roboty nie są zgodne z dokumentacją projektową i wpłynęło to na niezadowalającą jakość budowy, to takie materiały zostaną zastąpione innymi a roboty rozebrane i wykonane ponownie na koszt Wykonawcy.

Zabezpieczenie placu budowy.

Wykonawca jest zobowiązany do zabezpieczenia placu budowy w okresie realizacji kontraktu, aż do zakończenia i odbioru końcowego robót. Przed przystąpieniem do robót Wykonawca przedstawi Inspektorowi Nadzoru do zatwierdzenia projekt zabezpieczenia robót w okresie trwania budowy. Wszystkie znaki, zapory i inne urządzenia zabezpieczające powinny być akceptowane przez Inspektora Nadzoru. Koszt zabezpieczenia placu budowy nie podlega odrębnej zapłacie i przyjmuje się, że jest włączony w cenę kontraktową. Wykonawca przedstawi Inspektorowi Nadzoru jak i Użytkownikowi budynku harmonogram prac prowadzonych na terenie obiektu. W czasie wykonywania robót Wykonawca dostarczy, zainstaluje i będzie obsługiwał tymczasowe urządzenia zabezpieczające takie jak: ogrodzenia i znaki ostrzegawcze, zapory itp. oraz podejmie wszelkie inne środki ostrożności niezbędne dla ochrony robót i bezpieczeństwa osób trzecich.

Ochrona przeciwpożarowa.

Wykonawca zobowiązany jest przestrzegać aktualne przepisy ochrony przeciwpożarowej. Wykonawca będzie utrzymywał sprawny sprzęt przeciwpożarowy wymagany przez odpowiednie przepisy na terenie budowy, w pomieszczeniach biurowych i magazynowych oraz w maszynach i pojazdach. Wykonawca będzie odpowiedzialny za wszelkie straty spowodowane pożarem wywołanym jako rezultat realizacji robót albo przez personel Wykonawcy. Materiały łatwopalne będą składowane w sposób zgodny z odpowiednimi przepisami i zabezpieczone przed dostępem osób trzecich.

1.2.3.2. Zabezpieczenie interesów osób trzecich.

Harmonogram robót powinien być tak dostosowany aby nie zakłócać pracy i wypoczynku osób trzecich w budynku i poza placem budowy. Wykonawca jest zobowiązany do ochrony przed uszkodzeniem lub zniszczeniem własności publicznej lub prywatnej. Zniszczenie własności osób trzecich wynikające z zaniedbania, niewłaściwego prowadzenia robót lub brakiem koniecznych działań ze strony Wykonawcy spowoduje, że Wykonawca na swój koszt naprawi lub odtworzy uszkodzoną własność. Stan naprawionej własności powinien być nie gorszy niż przed powstaniem uszkodzenia. Wykonawca jest w pełni odpowiedzialny za ochronę urządzeń uzbrojenia terenu takich jak: przewody i kable el-en, rurociągi, kable teletechniczne itp. oraz uzyska u odpowiednich władz będących właścicielami tych urządzeń potwierdzenie informacji dostarczonych mu przez Zamawiającego odnośnie dokładnego położenia tych urządzeń w obrębie placu budowy. O zamiarze przystąpienia do robót w pobliżu tych urządzeń, bądź ich przełożenia, Wykonawca powinien zawiadomić właścicieli urządzeń i Inspektora Nadzoru. Wykonawca jest zobowiązany w okresie trwania realizacji kontraktu do właściwego oznaczenia i zabezpieczenia przed uszkodzeniem tych urządzeń. O fakcie przypadkowego uszkodzenia instalacji i urządzeń podziemnych jak i nadziemnych Wykonawca bezzwłocznie powiadomi Inspektora Nadzoru i zainteresowane władze oraz będzie z nimi współpracował dostarczając wszelkiej pomocy potrzebnej przy wykonaniu napraw. Wykonawca będzie odpowiadać za wszelkie spowodowane przez jego działania uszkodzenia urządzeń uzbrojenia terenu wskazanych w dokumentach dostarczonych przez Zamawiającego.

1.2.3.3. Ochrona środowiska.

Wykonawca zobowiązany jest znać i stosować w czasie prowadzenia robót wszelkie przepisy dotyczące ochrony środowiska naturalnego. W okresie trwania realizacji kontraktu, aż do zakończenia i odbioru robót Wykonawca będzie podejmować wszelkie uzasadnione kroki mające na celu stosowanie się do przepisów i norm dotyczących ochrony środowiska na placu budowy i wokół budowy oraz będzie unikać uszkodzeń lub uciążliwości dla osób lub własności społecznej i innych, a wynikających ze skażenia, hałasu lub innych przyczyn powstałych w następstwie jego sposobu działania. Opłaty i kary za przekroczenie w trakcie realizacji robót norm określonych w odpowiednich przepisach dotyczących ochrony środowiska, obciążają Wykonawcę. Materiały, które w sposób trwały są szkodliwe dla otoczenia, nie będą dopuszczane do użycia. Nie dopuszcza się do użycia materiałów wywołujących szkodliwe promieniowanie o stężeniu większym od dopuszczalnego. Wszelkie materiały odpadowe użyte do robót powinny mieć świadectwa dopuszczenia, wydane przez uprawnioną jednostkę, jednoznacznie określającą brak szkodliwego oddziaływania tych materiałów na środowisko. Materiały, które są szkodliwe dla otoczenia tylko w czasie robót, a po zakończeniu robót ich szkodliwość zanika (np. materiały pylaste) mogą być użyte pod warunkiem przestrzegania wymagań technologicznych w budowaniu. Jeżeli wymagają tego odpowiednie przepisy Zamawiający powinien

otrzymać zgodę na użycie tych materiałów od właściwych organów administracji państwowej. Jeżeli wykonawca użył materiałów szkodliwych dla otoczenia zgodnie ze specyfikacją, a ich użycie spowodowało jakiegokolwiek zagrożenie środowiska to konsekwencje tego poniesie Zamawiający.

1. Warunki bezpieczeństwa pracy.

Podczas realizacji robót Wykonawca zobowiązany jest przestrzegać przepisów bezpieczeństwa i higieny pracy. W szczególności Wykonawca ma obowiązek zadbać, aby personel nie wykonywał pracy w warunkach niebezpiecznych, szkodliwych dla zdrowia oraz nie spełniających odpowiednich wymagań sanitarnych. Prace elektromontażowe instalacji elektrycznej należy wykonywać tylko przy zamkniętym i dobrze zabezpieczonym placu budowy. Prace ziemno kablowe na zajętych pasie drogowym należy wykonywać z użyciem kamizelek drogowych odblaskowych i odpowiedniego oznakowania drogi.

2. Zaplecza dla potrzeby wykonawcy

Wykonawca zapewni i będzie utrzymywał wszelkie urządzenia zabezpieczające, socjalne oraz sprzęt i odpowiednią dla ochrony życia i zdrowia osób zatrudnionych na budowie oraz dla zapewnienia bezpieczeństwa publicznego i warunków sanitarnych np. TOI-TOI. Uznaje się, że wszelkie koszty związane z wypełnieniem wymagań określonych powyżej nie podlegają odrębnej zapłacie i są uwzględnione w cenie kontraktowej.

3. Warunki dotyczące organizacji ruchu.

Należy ograniczyć ruch dla osób postronnych na całej długości rowu kablowego. Długość odcinka rowu kablowego nie może być większa niż 100m. W miejscach, gdzie piesi muszą przejść przez rów kablowy, należy położyć kładki z barierkami, które muszą mieć odpowiednie deklaracje zgodności.

4. Ogrózenia oraz ochrona i utrzymanie robót.

Ogrózenia, bariery lub inne przeszkody stawiane na placu budowy muszą spełniać odpowiednie przepisy. Wykonawca będzie odpowiedzialny za ochronę robót i za wszelkie materiały i urządzenia używane do robót od daty rozpoczęcia do daty zakończenia i odbioru końcowego robót. Wykonawca będzie utrzymywać roboty do czasu końcowego odbioru. Utrzymanie powinno być prowadzone w taki sposób, aby budowla lub jej elementy były w zadowalającym stanie przez cały czas, do momentu odbioru końcowego. Jeżeli Wykonawca w jakimkolwiek czasie zaniedba utrzymanie, to na polecenie Inspektora Nadzoru powinien rozpocząć roboty nie później niż 24 godziny po otrzymaniu tego polecenia.

5. Zabezpieczenia chodników i jezdni.

Nawierzchnia z demontażu musi być składowana w bezpiecznym miejscu dla niej jak i dla pieszych. Wzdłuż rowu kablowego po obu jego stronach (jeśli zachodzi taka potrzeba) należy co pięć metrów umocować stojaki o wysokości min 1,3m. Na te stojaki należy założyć taśmę ostrzegawczą koloru biało czerwonego odblaskowego na wysokości 1,2m i wysokości 0,6m. Jeśli rów kablowy nie będzie należycie zabezpieczony to Inspektor Nadzoru może przerwać prace budowlane do czasu poprawnego zabezpieczenia rowu kablowego.

1.2.4. Nazwy i kody robót budowlanych:

Grupa robót:	45200000-9 Roboty budowlane w zakresie wznoszenia kompletnych obiektów budowlanych lub ich części oraz w zakresie inżynierii lądowej i wodnej.
	45300000-0 Roboty w zakresie instalacji budowlanych.
Klasa robót:	45231400-9 Roboty budowlane w zakresie budowy linii energetycznych i N005-1 (niskonapięciowe).
	45310000-3 Roboty w zakresie instalacji elektrycznych.
Kategoria robót:	45232000-2 Roboty pomocnicze w zakresie rurociągów i kabli i N005-1.
	45230000-8 Roboty budowlane w zakresie budowy rurociągów, linii komunikacyjnych i elektroenergetycznych, autostrad, dróg, lotnisk i kolei; wyrównywanie terenu.
	45311000-0 Roboty w zakresie przewodów instalacji elektrycznych oraz opraw elektrycznych.
	45311100-1 Roboty w zakresie przewodów instalacji elektrycznej.
	45311200-2 Roboty w zakresie opraw elektrycznych.

- 45312311-0 Instalowanie oświetlenia.
- 45315100-9 Instalacyjne roboty elektryczne.
- 45315600-4 Instalacje niskiego napięcia.
- 45315700-5 Instalowanie rozdzielni elektrycznych.
- 45317000-2 Inne instalacje elektryczne.

1.2.5. Określenia podstawowe.

- 1. Dziennik budowy** – zeszyt z ponumerowanymi stronami, opatrzony pieczęcią organu wydającego, wydany zgodnie z obowiązującymi przepisami, stanowiący urzędowy dokument przebiegu robót budowlanych, służący do notowania zdarzeń i okoliczności zachodzących w toku wykonywania robót, rejestrowania dokonywanych odbiorów robót, przekazywania poleceń i innej korespondencji technicznej pomiędzy Inspektorem Nadzoru/Inżynierem/Kierownikiem projektu, Wykonawcą i projektantem.
- 2. Kierownik budowy** – osoba wyznaczona przez Wykonawcę, upoważniona do kierowania robotami i do występowania w jego imieniu w sprawach realizacji kontraktu.
- 3. Książka obmiaru** - zeszyt z ponumerowanymi stronami, służący do wpisywania przez Wykonawcę obmiaru dokonywanych robót w formie wycień, szkiców i ew. dodatkowych załączników. Wpisy w książce obmiarów podlegają potwierdzeniu przez Inżyniera/Kierownika projektu.
- 4. Materiały** – wszelkie tworzywa niezbędne do wykonania robót, zgodne z dokumentacją projektową i specyfikacjami technicznymi, zaakceptowane przez Inspektora Nadzoru/Inżyniera/Kierownika projektu.
- 5. Oświetlenie podstawowe** – oświetlenie przewidziane dla danego rodzaju pomieszczenia, urządzenia lub czynności w normalnych warunkach pracy.
- 6. Oświetlenie ogólne** – oświetlenie przestrzeni bez uwzględnienia szczególnych wymagań dotyczących oświetlenia niektórych jej części.
- 7. Oświetlenie miejscowe** – oświetlenie niektórych części przestrzeni, np. miejsc pracy, z uwzględnieniem szczególnych potrzeb oświetleniowych, w celu zwiększenia natężenia oświetlenia, uwidocznienia szczegółów itp.
- 8. Oświetlenie złożone** – oświetlenie składające się z oświetlenia ogólnego i oświetlenia miejscowego.
- 9. Płaszczyzna robocza** – powierzchnia odniesienia wyznaczona płaszczyzną, na której zwykle wykonywana jest praca. Jeśli nie wynika to z odmiennego usytuowania stanowisk pracy lub ich ograniczonych względnych wymiarów, za powierzchnię roboczą przyjmuje się poziomą płaszczyznę na wysokości 0,85m od podłogi, ograniczoną ścianami pomieszczenia, zaś w strefach komunikacyjnych powierzchnię podłogi lub schodów.
- 10. Polecenie Inżyniera/Kierownika projektu** – wszelkie polecenia przekazane Wykonawcy przez Inżyniera/Kierownika projektu w formie pisemnej, dotyczące sposobu realizacji robót lub innych spraw związanych z prowadzeniem budowy.
- 11. Połączenia wyrównawcze (EB)** – część wewnętrznego urządzenia piorunochronnego redukująca różnice potencjałów, wywoływane przez prąd piorunowy.
- 12. Przewód odprowadzający** – część zewnętrznego urządzenia piorunochronnego (LPS). Przeznaczona do odprowadzenia prądu piorunowego od zwodu do uziemienia.
- 13. Projektant** – uprawniona osoba prawna lub fizyczna będąca autorem dokumentacji projektowej.
- 14. Przepust** – budowla o przekroju poprzecznym zamkniętym, przeznaczona do przeprowadzenia ciekłu, szlaku wędrówek zwierząt dziko żyjących lub urządzeń technicznych.
- 15. Przetargowa dokumentacja projektowa** – część dokumentacji projektowej, która wskazuje lokalizację, charakterystykę i wymiary obiektu będącego przedmiotem robót.
- 16. Przedmiar robót** – wykaz robót z podaniem ich ilości w kolejności technologicznej ich wykonania.
- 17. Przestrzeń chroniona** – część budowli lub rejonu, dla których zgodnie z normą PN-IEC 61024-1:2001 jest wymagana ochrona przed skutkami uderzenia piorunu.
- 18. Równomierność oświetlenia** – stosunek natężenia oświetlenia najmniejszego do średniego na tej powierzchni.
- 19. Stałe uzupełniające oświetlenie elektryczne (wnętrz)** – stałe elektryczne oświetlenie uzupełniające oświetlenie dzienne, gdy samo oświetlenie dzienne jest niewystarczające lub niezadowolające.
- 20. Teren budowy** – teren robót udostępniony przez Zamawiającego dla wykonania na nim robót oraz inne miejsca wymienione w kontrakcie jako tworzące część terenu budowy.

2. Wymagania dotyczące właściwości wyrobów budowlanych oraz niezbędne wymagania związane z ich przechowywaniem, transportem, warunkami dostawy, składowaniem i kontrolą jakości.

2.1. Materiały.

2.1.1. Źródła uzyskiwania materiałów.

Źródła uzyskiwania materiałów powinny być wybrane przez Wykonawcę z wyprzedzeniem, przed rozpoczęciem robót. Nie później niż 3 tygodnie przed zaplanowanym użyciem materiałów Wykonawca dostarczy Inspektorowi Nadzoru szczegółowe informacje dotyczące wymaganych świadectw, atestów, badań laboratoryjnych itp. w języku polskim do zatwierdzenia. W przypadku nie zaakceptowania tych materiałów przez Inspektora Nadzoru, Wykonawca przedstawi do akceptacji Inspektorowi Nadzoru materiał z innego źródła.

2.1.2. Materiały nie odpowiadające wymaganiom.

Każdy rodzaj robót, w którym znajdują się niezbadane i nie zaakceptowane materiały, Wykonawca wykonuje na własne ryzyko, licząc się z jego nie przyjęciem i nie zapłaceniem.

2.1.3. Wariantowe stosowanie materiałów.

Dokumentacja projektowa przewiduje możliwość wariantowego zastosowania rodzaju materiału w wykonywanych robotach pod warunkiem uzyskania akceptacji ze strony inwestora. W tym celu wykonawca musi przedłożyć pismo zawierając karty katalogowe materiałów projektowanych i zamiennych oraz nowe obliczenia techniczne i nową dokumentację, jeśli zmienią się oprawy, rozdzielnice elektryczne, urządzenia elektryczne, aparaty elektryczne lub obwody zasilania i sterowania. Wykonawca powiadomi Inspektora Nadzoru, co najmniej na 3 tygodnie przed użyciem materiału zamiennego, który nie może mieć gorszych parametrów technicznych, estetycznych i wyglądu od projektowanych. Wybrany i zaakceptowany rodzaj materiału nie może być później zmieniany bez zgody Inspektora Nadzoru.

2.2. Transport.

Wykonawca będzie usuwać na bieżąco, na własny koszt, wszelkie zanieczyszczenia spowodowane jego pojazdami na drogach publicznych oraz dojazdach do placu budowy. W czasie transportu, załadunku i wyładunku oraz składowania aparatury elektrycznej i urządzeń rozdzielczych należy przestrzegać zaleceń wytwórców.

2.3. Warunki dostawy.

Przyjęcie materiałów, urządzeń i maszyn do magazynu na budowie powinno być poprzedzone jakościowym i ilościowym odbiorem tych materiałów. Odbioru i przyjęcia można dokonać w zakładzie produkcyjnym dostawcy lub hurtowni, w magazynie budowy lub bezpośrednio na budowie. Materiały, wyroby i urządzenia, dla których wymaga się świadectw jakości, należy dostarczać wraz ze świadectwami jakości, kartami gwarancyjnymi lub protokołami odbioru technicznego. Przy odbiorze materiałów należy zwrócić uwagę na zgodność stanu faktycznego z dowodami dostawy. Świadectwa jakości, atesty, certyfikaty, deklaracje zgodności, karty gwarancyjne, protokoły wewnętrznego odbioru technicznego itp. dokumenty materiałowe należy starannie przechowywać w magazynie wraz z materiałem, a po wydaniu materiału z magazynu u kierownika robót/budowy. Dostarczone na miejsce składowania materiały i urządzenia należy sprawdzić pod względem kompletności i zgodności z danymi producenta, przeprowadzić oględziny stanu opakowań materiałów, części składowych urządzeń i kompletnych urządzeń. Należy również wrywkowo sprawdzić jakość wykonania, stwierdzić brak uszkodzeń, w tym spowodowanych korozją. W przypadku stwierdzenia wad lub nasuwających się wątpliwości mogących mieć wpływ na jakość wykonania robót, materiały i elementy urządzeń należy przed ich wbudowaniem poddać badaniom określonym przez kierownictwo robót. Wykonawca zapewni, aby tymczasowo składowane materiały, do czasu gdy będą one użyte do robót, były zabezpieczone przed zanieczyszczeniami, zachowały swoją jakość i właściwości i były dostępne do kontroli przez Inspektora Nadzoru/Inżyniera/Kierownika projektu. Wytwórnice materiałów mogą być okresowo kontrolowane przez Inżyniera/Kierownika projektu w celu sprawdzenia zgodności stosowanych metod produkcji z wymaganiami.

2.4. Składowanie i kontrola jakości.

2.4.1. Przechowywanie i składowanie materiałów.

Wykonawca zapewni, aby tymczasowo składowane materiały zachowały swoją jakość i przydatność do robót i były dostępne do kontroli przez Inspektora Nadzoru. Materiały, aparaty, urządzenia i maszyny elektryczne należy przechowywać w pomieszczeniach zamkniętych przystosowanych do tego celu, suchych, przewietrzanych i dobrze oświetlonych. Należy zachować wymagania wynikające ze specjalnych właściwości materiałów oraz wymagania w zakresie bezpieczeństwa przeciwpożarowego.

3. Wymagania dotyczące sprzętu i maszyn niezbędnych lub zalecanych do wykonania robót zgodnie z założoną jakością.

3.1. Sprzęt.

Wykonawca jest zobowiązany do używania jedynie takiego sprzętu, który nie spowoduje niekorzystnego wpływu na jakość wykonywania robót. Sprzęt używany do robót powinien być zgodny z ofertą Wykonawcy i powinien odpowiadać pod względem typów i ilości wskazaniom zawartym w projekcie organizacji robót i zaakceptowanym przez Inżyniera/Kierownika projektu. W przypadku braku ustaleń w takich dokumentach sprzęt powinien być uzgodniony i zaakceptowany przez Inżyniera/Kierownika projektu.

Sprzęt będący własnością Wykonawcy lub wynajęty do wykonania robót ma być stale utrzymywany w dobrym stanie technicznym, gotowości do pracy oraz odpowiadać wymaganiom ochrony środowiska i przepisom dotyczącym jego użytkowania. Wykonawca dostarczy Inżynierowi/Kierownikowi projektu kopie dokumentów potwierdzających dopuszczenie sprzętu do użytkowania i badań okresowych, tam gdzie jest to wymagane przepisami. Wykonawca będzie konserwować sprzęt jak również naprawiać lub wymieniać sprzęt niesprawny. Jeżeli dokumentacja projektowa lub SST przewidują możliwość wariantowego użycia sprzętu przy wykonywanych robotach, Wykonawca powiadomi Inżyniera/Kierownika projektu o swoim zamiarze wyboru i uzyska jego akceptację przed użyciem sprzętu. Wybrany sprzęt, po akceptacji Inżyniera/Kierownika projektu, nie może być później zmieniany bez jego zgody. Jakikolwiek sprzęt, maszyny, urządzenia i narzędzia nie gwarantujące zachowania umowy, zostaną przez Inżyniera/Kierownika projektu zdyskwalifikowane i nie dopuszczone do robót.

3.2. Urządzenia pomocnicze, transportowe i ochronne.

Urządzenia pomocnicze, transportowe i ochronne, wykonywane na placu budowy i stosowane przy robotach elektrycznych powinny odpowiadać ogólnie przyjętym wymaganiom co do ich jakości, jak również wytrzymałości. Maszyny, urządzenia i sprzęt zmechanizowany używane na budowie powinny mieć ustalone parametry techniczne i powinny być ustawione zgodnie z wymaganiami producenta oraz stosowane zgodnie z ich przeznaczeniem. Urządzenia i sprzęt zmechanizowany podlegające przepisom o dozorcze technicznym, eksploatowane na budowie, powinny mieć aktualne ważne dokumenty uprawniające do ich eksploatacji.

4. Wymagania dotyczące środków transportu.

4.1. Środki transportu.

Wykonawca jest zobowiązany do stosowania jedynie takich środków transportu, które nie wpłyną niekorzystnie na jakość wykonywanych robót i właściwości przewożonych materiałów. Liczba środków transportu ma zapewnić prowadzenie robót zgodnie z zasadami określonymi w dokumentacji projektowej i wskazaniemi Inspektora Nadzoru w terminie przewidzianym kontraktem.

5. Wymagania dotyczące wykonania robót budowlanych.

5.1. Ogólne zasady wykonywania robót.

Wykonawca jest odpowiedzialny za prowadzenie robót zgodnie z kontraktem oraz za jakość zastosowanych materiałów i wykonywanych robót, za ich zgodność z dokumentacją projektową, wymaganiami SST, projektem organizacji robót opracowanym przez Wykonawcę oraz poleceniami Inspektora/Inżyniera/Kierownika projektu.

Wykonawca jest odpowiedzialny za dokładne wytyczenie w planie i wyznaczenie wysokości wszystkich elementów robót, zgodnie z wymiarami i rzędnymi określonymi w dokumentacji projektowej lub przekazanymi na piśmie przez Inspektora Nadzoru. Błędy popełnione przez Wykonawcę w wytyczeniu i wyznaczeniu robót, zostaną usunięte przez Wykonawcę na własny koszt, z wyjątkiem,

kiedy dany błąd okaże się skutkiem błędu zawartego w danych dostarczonych Wykonawcy na piśmie przez Inspektora Nadzoru.

5.2. Współpraca Inspektora Nadzoru/Inżyniera Kontraktu/Kierownika Projektu i Wykonawcy.

Inspektor Nadzoru będzie podejmował decyzje we wszystkich sprawach związanych z jakością robót, oceną jakości materiałów i postępem robót, a ponadto we wszystkich sprawach związanych z interpretacją dokumentacji projektowej oraz dotyczących akceptacji wypełniania warunków kontraktu przez Wykonawcę. Inspektor Nadzoru jest upoważniony do kontroli wszystkich robót i kontroli wszystkich materiałów dostarczonych na budowę lub na niej produkowanych. Inspektor Nadzoru powiadomi Wykonawcę o wykrytych wadach i odrzuci wszystkie te materiały i roboty, które nie spełniają wymagań jakościowych określonych w dokumentacji projektowej. Polecenia Inspektora Nadzoru powinny być wykonywane przez Wykonawcę w czasie określonym przez Inspektora Nadzoru, pod groźbą zatrzymania robót. Skutki finansowe z tego tytułu poniesie Wykonawca.

5.3. Roboty elektryczne.

Prace demontażowe i montażowe można rozpocząć dopiero po przekazaniu placu budowy. Wszystkie prace wykonać zgodnie wg przyjętej techniki montażu rozdzielnic i instalacji elektrycznych przestrzegając obowiązujące przepisy budowy i norm elektrycznych a w szczególności:

- Rozporządzenia Ministra Infrastruktury z dn. 12-04-2002r w sprawie warunków technicznych, jakim powinny odpowiadać budynki i ich usytuowanie (Dz. U. nr 75 z 2002r, poz.690),
- Prawo Energetyczne,
- Prawo Budowlane,
- Obowiązujące przepisy i normy i normy techniczne.

6. Kontrola jakości robót, badania oraz odbiory wyrobów i robót budowlanych.

6.1. Program zapewnienia jakości.

Wykonawca jest zobowiązany opracować i przedstawić do akceptacji Inspektorowi Nadzoru program zapewnienia jakości. W programie zapewnienia jakości Wykonawca powinien określić, zamierzony sposób wykonywania robót, możliwości techniczne, kadrowe i plan organizacji robót gwarantujący wykonanie robót zgodnie z dokumentacją projektową, SST oraz ustaleniami.

Program zapewnienia jakości powinien zawierać część ogólną opisującą:

- Organizację wykonania robót, w tym terminy i sposób prowadzenia robót,
- Organizację ruchu na budowie wraz z oznakowaniem robót,
- Sposób zapewnienia bhp,
- Wykaz zespołów roboczych, ich kwalifikacje i przygotowanie praktyczne, ukończone kursy doskonalenia zawodowego,
- Wykaz osób odpowiedzialnych za jakość i terminowość wykonania poszczególnych elementów robót,
- System proponowanej kontroli i sterowania jakością wykonywanych robót,
- Wyposażenie w sprzęt i urządzenia do pomiarów i kontroli (opis laboratorium własnego lub laboratorium, któremu Wykonawca zamierza zlecić prowadzenie badań),
- Sposób oraz formę gromadzenia wyników badań, zapis pomiarów, nastaw mechanizmów sterujących, a także wyciąganych wniosków i zastosowanych korekt w procesie technologicznym, proponowany sposób i formę przekazywania tych informacji Inspektorowi Nadzoru.

Program zapewnienia jakości powinien zawierać część szczegółową opisującą dla każdego asortymentu robót:

- Wykaz maszyn i urządzeń stosowanych na budowie z ich parametrami technicznymi oraz wyposażeniem w mechanizmy sterujące i urządzenia pomiarowo-kontrolne,
- Rodzaje i ilości środków transportu oraz urządzeń do magazynowania i załadunku materiałów, urządzeń itp.,
- Sposób zabezpieczenia i ochronę ładunków przed utratą ich właściwości w czasie transportu,
- Sposób i procedurę pomiarów i badań prowadzonych podczas dostaw materiałów i wykonywania poszczególnych elementów robót,
- Sposób postępowania z materiałami i robotami nie odpowiadającymi wymaganiom.

6.2. Zasady kontroli jakości robót.

Celem kontroli robót będzie takie sterowanie ich przygotowaniem i wykonaniem, aby osiągnąć założoną jakość robót. Wykonawca jest odpowiedzialny za pełną kontrolę robót i jakość materiałów. Wykonawca będzie przeprowadzał pomiary i badania materiałów, robót oraz urządzeń w taki sposób aby zapewnić wykonanie robót zgodnie z umową.

Wykonawca dostarczy Inspektorowi Nadzoru świadectwa, że wszystkie stosowane urządzenia i sprzęt badawczy posiadają ważną legalizację, zostały prawidłowo wykalibrowane i odpowiadają wymaganiom norm określających procedury badań.

Inspektor Nadzoru będzie miał nieograniczony dostęp do pomieszczeń laboratoryjnych w celu ich inspekcji. Inspektor Nadzoru będzie przekazywać Wykonawcy pisemne informacje o jakichkolwiek niedociągnięciach dotyczących sprzętu badawczego, pracy personelu lub metod badań. Wszystkie koszty związane z organizowaniem i prowadzeniem badań ponosi Wykonawca.

6.3. Pobieranie próbek.

Nie dotyczy tego zadania.

6.4. Badania i pomiary.

Wszystkie badania i pomiary będą przeprowadzane zgodnie z wymaganiami norm i za pomocą odpowiednio dobranych przyrządów pomiarowych. W przypadku, gdy normy nie obejmują jakiegokolwiek badania wymaganego w SST, stosować należy wytyczne krajowe albo inne procedury, zaakceptowane przez Inspektora Nadzoru/Kierownika projektu. Przed przystąpieniem do pomiarów lub badań, Wykonawca powiadomi Inspektora Nadzoru/Kierownika projektu o rodzaju, miejscu i terminie pomiaru lub badania. Po wykonaniu pomiaru lub badania, Wykonawca przedstawi na piśmie ich wyniki do akceptacji Inspektorowi Nadzoru/Kierownikowi projektu. Osoby wykonujące pomiary (co najmniej 2 osoby) muszą posiadać odpowiednie kwalifikacje SEP do wykonywania pomiarów elektrycznych i muszą je przedstawić przed pomiarami lub badaniami Inspektorowi Nadzoru/Kierownikowi projektu.

OGÓLNE ZASADY WYKONYWANIA BADAŃ I POMIARÓW.

Na podstawie obowiązujących przepisów wprowadzonych przez Ustawy "Prawo Energetyczne" i "Prawo Budowlane" oraz normę PN-IEC 60364-6-61:2000 można sformułować następujące wymagania ogólne dotyczące badań instalacji i zasilanych z nich urządzeń elektrycznych:

- 1) każda instalacja, urządzenie lub układ urządzeń elektrycznych powiązanych funkcjonalnie podczas montażu i/lub po ich zainstalowaniu, a przed przekazaniem do eksploatacji oraz okresowo w czasie użytkowania powinny być poddane badaniom, czyli oględzinom i próbom w celu sprawdzenia czy spełniają stawiane im wymagania;
- 2) oględziny i próby należy również przeprowadzać po każdej rozbudowie, modernizacji i zmianie istniejącej instalacji (urządzenia) w celu sprawdzenia czy rozbudowa lub zmiana są zgodne z wymaganiami norm i czy nie powoduje pogorszenia stanu bezpieczeństwa;
- 3) w czasie przeprowadzania sprawdzania i wykonywania prób należy zastosować środki ostrożności w celu zapewnienia bezpieczeństwa osób i uniknięcia uszkodzeń mienia oraz zainstalowanego wyposażenia;
- 4) badania odbiorcze i okresowe powinny być przeprowadzone przez osoby posiadające ważne uprawnienia kwalifikacyjne do wykonywania prac kontrolno-pomiarowych w zakresie eksploatacji urządzeń, instalacji i sieci elektroenergetycznych;
- 5) do wykonywania pomiarów instalacji i urządzeń elektrycznych należy używać przyrządów pomiarowych spełniających wymagania dotyczące kontroli metrologicznej;
- 6) prace kontrolno-pomiarowe powinny być zakończone protokołem zawierającym m.in. wyniki pomiarów, jak też ocenę zgodności otrzymanych wyników z wymaganiami norm i przepisów oraz wnioski.

Rozporządzenie Ministra Gospodarki z 17.09.1999 r. w sprawie bezpieczeństwa i higieny pracy przy urządzeniach i instalacjach energetycznych Dz.U. z 1999 r., Nr 80, poz. 912; zalicza prace przy wykonywaniu prób i pomiarów do prac wykonywanych w warunkach szczególnego zagrożenia dla zdrowia i życia ludzkiego.

Podczas wykonywania prac kontrolno-pomiarowych, zwłaszcza przeprowadzanych przy urządzeniach pod napięciem występuje szczególnie duże zagrożenie związane z możliwością porażenia prądem elektrycznym. Z tego względu przy pracach kontrolno-pomiarowych należy stosować szczególne zasady organizacji pracy i dodatkowe zabezpieczenia techniczne.

Można sformułować następujące ogólne zasady bezpieczeństwa wykonywania badań, które należy przestrzegać podczas przeprowadzania prac kontrolno-pomiarowych w instalacjach i przy urządzeniach elektrycznych:

- 1) prace kontrolno-pomiarowe powinny być wykonywane przez co najmniej dwie osoby, przy czym jedna z tych osób musi posiadać odpowiednie uprawnienia kwalifikacyjne, a druga, asekurująca osobę wykonującą te prace, powinna co najmniej być przeszkolona w udzielaniu pomocy przed lekarskiej;
 - 2) podczas wykonywania pomiarów należy używać odpowiednich i bezpiecznych przyrządów pomiarowych. Przyrządy należy sprawdzać przed użyciem i w razie potrzeby po wykonywaniu pomiarów;
 - 3) nie należy bez istotnej potrzeby dotykać części czynnych i dostępnych części przewodzących urządzeń elektrycznych oraz obcych części metalowych, które mogą znaleźć się pod napięciem;
 - 4) jeżeli istnieje ryzyko dotknięcia nieosłoniętych części pod napięciem, personel wykonujący pomiary powinien stosować osobisty sprzęt ochronny, podjąć środki ostrożności zapobiegające porażeniu prądem elektrycznym, zwarciu oraz skutkom wylądowań łukowych;
 - 5) przed rozpoczęciem pomiarów należy dokonać oględzin dla stwierdzenia kompletności, braku usterek i prawidłowości wykonywania badanego obiektu;
 - 6) przed przystąpieniem do pomiaru należy:
 - a) zapoznać się z dokumentacją techniczną obiektu, w celu wyboru sposobu i metody badań,
 - b) określić kryteria oceny wyników pomiarów,
 - c) ocenić dokładność pomiarów i przeanalizować możliwość popełnienia uchybów pomiarowych,
 - d) przeanalizować konieczność zastosowania współczynników poprawkowych do wartości pomierzonych;
 - 7) przed przystąpieniem do montowania układu pomiarowego należy sprawdzić:
 - a) zakresy użytych przyrządów pomiarowych,
 - b) stan izolacji zastosowanych przewodów,
 - c) stan końcówek przewidzianych do dotykania części będących pod napięciem;
 - 8) jeżeli przewidziany jest montaż układu pomiarowego należy wykonać go starannie i zgodnie ze sprawdzonym uprzednio schematem;
 - 9) po połączeniu układu pomiarowego z obiektem badanym będącym pod napięciem, nie wolno dokonywać żadnych zmian w połączeniach przez rozłączanie i przyłączanie końców przewodów;
 - 10) przed rozpoczęciem pomiarów należy ze stanowiska pomiarowego usunąć wszelkie zbędne przedmioty, a zwłaszcza niepotrzebne przewody;
 - 11) zwrócić uwagę na urządzenia o dużej pojemności, takie jak kondensatory i kable, które mogą stanowić zagrożenie nawet po wyłączeniu napięcia;
 - 12) powiadomić osoby postronne, dla których prace pomiarowe mogą stanowić zagrożenie o wykonywaniu pomiarów i zastosować odpowiednie środki zapobiegające tym zagrożeniom.
- Ustanowiona norma PN-EN 50110-1:2001 "Eksploatacja urządzeń elektrycznych" będąca tłumaczeniem Euronormy EN 50110-1 z 1996 r. określa wymagania dotyczące prób eksploatacyjnych, obejmujących pomiary i badania. Norma ta podaje w odniesieniu do tych czynności szersze wymagania niż obowiązujące Rozporządzenie MG z 17.09.1999 r. w sprawie bezpieczeństwa i higieny pracy przy urządzeniach i instalacjach energetycznych Dz.U. z 1999 r., Nr 80, poz. 912.; m.in. norma PN-EN 50110-1:2001 "Eksploatacja urządzeń elektrycznych" w p.5.3.1.1. podaje, że "pomiary powinny być wykonywane przez osoby wykwalifikowane (z odpowiednim wykształceniem i doświadczeniem), poinstruowane (pouczone przez osoby wykwalifikowane) lub osoby niewykwalifikowane, pracujące wyłącznie pod nadzorem osoby wykwalifikowanej".

6.5. Protokoły z badań.

Wykonawca będzie przekazywać Inspektorowi Nadzoru/Kierownikowi projektu protokoły z wynikami badań jak najszybciej, nie później jednak niż w terminie określonym w programie jakości. Wyniki badań będą przekazywane Inspektorowi Nadzoru/Kierownikowi projektu na formularzach według dostarczonego przez niego wzoru lub innych, przez niego zaakceptowanych lub według wzorów odpowiednich norm i przepisów. Przed podaniem napięcia na jakąkolwiek instalację elektryczną należy bezwzględnie przedstawić Inspektorowi Nadzoru protokół z badań rezystancji izolacji i ciągłości żył.

6.6. Certyfikaty, Atesty i deklaracje zgodności.

Inspektor Nadzoru/Inżynier/Kierownik projektu może dopuścić do użycia tylko te materiały, które posiadają:

1. Certyfikat na znak bezpieczeństwa wykazujący, że zapewniono zgodność z kryteriami technicznymi określonymi na podstawie Polskich Norm, Euro Norm, aprobat technicznych oraz właściwych przepisów i dokumentów technicznych,

2. Deklarację zgodności lub certyfikat zgodności z:

- Polską Normą lub

- Aprobata techniczną, w przypadku wyrobów, dla których nie ustanowiono Polskiej Normy, jeżeli nie są objęte certyfikacją określoną w pkt 1 i które spełniają wymogi SST.

W przypadku materiałów, dla których w/w dokumenty są wymagane przez SST, każda partia dostarczona do robót będzie posiadać te dokumenty, określające w sposób jednoznaczny jej cechy. Produkty przemysłowe muszą posiadać w/w dokumenty wydane przez producenta, a w razie potrzeby poparte wynikami badań wykonanych przez niego. Jakikolwiek materiały, które nie spełniają tych wymagań będą odrzucone.

6.7. Dokumenty budowy.

6.7.1. Dziennik Budowy

Dziennik budowy jest wymaganym dokumentem prawnym obowiązującym Zamawiającego i Wykonawcę w okresie od przekazania Wykonawcy placu budowy do końca okresu gwarancyjnego. Odpowiedzialność za prowadzenie Dziennika budowy zgodnie z obowiązującymi przepisami spoczywa na Wykonawcy. Zapisy w Dzienniku budowy będą dokonywane na bieżąco i będą dotyczyć przebiegu robót, stanu bezpieczeństwa ludzi i mienia oraz technicznej i gospodarczej strony budowy. Każdy zapis w Dzienniku budowy będzie opatrzony datą jego dokonania, podpisem osoby, która dokonała zapisu z podaniem jej imienia i nazwiska oraz pełnionej funkcji w budownictwie. Zapisy będą czytelne, dokonane trwałą techniką, w porządku chronologicznym, bezpośrednio jeden pod drugim, bez przerw.

Załączone do Dziennika budowy protokoły i inne dokumenty będą oznaczone kolejnym numerem załącznika i opatrzone datą i podpisem Wykonawcy i Inspektora Nadzoru.

Do Dziennika budowy należy wpisywać w szczególności:

- Datę przekazania Wykonawcy placu budowy,
- Datę przekazania przez Zamawiającego dokumentacji projektowej,
- Datę uzgodnienia przez Inspektora Nadzoru programu zapewnienia jakości i harmonogramów robót,
- Terminy rozpoczęcia i zakończenia poszczególnych elementów robót,
- Przebieg robót, trudności i przeszkody w ich prowadzeniu, okresy i przyczyny przerw w robotach,
- Uwagi i polecenia Inspektora Nadzoru,
- Daty zarządzenia wstrzymania robót z podaniem powodu,
- Zgłoszenia i daty odbiorów robót zanikających i ulegających zakryciu, częściowych i końcowych odbiorów robót,
- Wyjaśnienia, uwagi i propozycje Wykonawcy,
- Stan pogody i temperaturę powietrza w okresie wykonywania robót podlegających ograniczeniom lub wymaganiom szczególnym w związku z warunkami klimatycznymi,
- Zgodność rzeczywistych warunków geotechnicznych z ich opisem w dokumentacji projektowej,
- Dane dotyczące czynności geodezyjnych (pomiarowych) dokonywanych przed i w trakcie wykonywania robót,
- Dane dotyczące sposobu wykonywania zabezpieczenia robót,
- Dane dotyczące jakości materiałów, wyniki przeprowadzonych badań z podaniem kto je przeprowadził,
- wyniki prób poszczególnych elementów budowli z podaniem, kto je przeprowadzał,
- inne istotne informacje o przebiegu robót.

Propozycje, uwagi i wyjaśnienia Wykonawcy, wpisane do Dziennika budowy będą przedłożone Inspektorowi Nadzoru do ustosunkowania się.

Decyzje Inspektora Nadzoru wpisane do Dziennika budowy Wykonawca podpisuje z zaznaczeniem ich przyjęcia lub zajęcia stanowiska.

Wpis projektanta do Dziennika budowy obliguje Inspektora Nadzoru do ustosunkowania się. Projektant nie jest jednak stroną umowy i nie uprawnień do wydawania poleceń Wykonawcy robót.

6.7.2. Książka obmiarów

Książka obmiarów stanowi dokument pozwalający na rozliczenie Faktycznego postępu każdego z elementów robót. Obmiary wykonanych robót przeprowadza się w sposób ciągły w jednostkach przyjętych w kosztorysie i wpisuje do książki obmiarów.

6.7.3. Dokumenty laboratoryjne

Wyniki laboratoryjne, deklaracje zgodności lub certyfikaty zgodności materiałów, orzeczenia o jakości materiałów, wyniki badań Wykonawcy będą gromadzone w formie uzgodnionej w programie zapewnienia jakości. Dokumenty te stanowią załączniki do odbioru robót częściowych i końcowych oraz winny być udostępnione na każde życzenie Inspektora Nadzoru.

6.7.4. Pozostałe dokumenty budowy

Do dokumentów budowy zalicza się, oprócz wymienionych w punktach od 6.7.1. do 6.7.3. następujące dokumenty:

- Pozwolenie na realizację zadania budowlanego,
- Protokoły przekazania placu budowy,
- Umowy cywilno-prawne z osobami trzecimi i inne umowy cywilno-prawne,
- Protokoły odbioru robót,
- Protokoły z narad i ustaleń,
- Korespondencję na budowie.

6.7.5. Przechowywanie dokumentów budowy

Dokumenty budowy będą przechowywane na terenie budowy w miejscu odpowiednio zabezpieczonym. Zaginięcie któregokolwiek z dokumentów budowy spowoduje jego natychmiastowe odtworzenie w formie przewidzianej prawem. Wszelkie dokumenty budowy będą zawsze dostępne dla Inspektora Nadzoru i przedstawiane do wglądu na życzenia Zamawiającego.

7. Wymagania dotyczące przedmiaru i obmiaru robót.

7.1. Ogólne zasady przedmiaru robót.

7.1.1. Przedmiar robót powinien zawierać zestawienie przewidywanych do wykonania robót podstawowych w kolejności technologicznej ich wykonania wraz z ich szczegółowym opisem lub wskazaniem podstaw ustalających szczegółowy opis oraz wskazaniem właściwych specyfikacji technicznych wykonania i odbioru robót budowlanych, z wyliczeniem i zestawieniem ilości jednostek przedmiarowych robót podstawowych.

7.1.2. Opracowanie przedmiaru robót składa się z:

- Karty tytułowej;
- Spisu działów przedmiaru robót;
- Tabeli przedmiaru robót.

7.2. Obmiar robót.

7.2.1. Ogólne zasady obmiaru robót.

Obmiar robót będzie określał faktyczny zakres wykonywanych robót zgodnie z dokumentacją projektową i SST w jednostkach ustalonych w kosztorysie. Obmiaru robót dokonuje Wykonawca po pisemnym powiadomieniu Inspektora Nadzoru o zakresie obmierzanych robót i terminie obmiaru, co najmniej na 3 dni przed tym terminem. Wyniki obmiaru będą wpisane do książki obmiarów.

Jakikolwiek błąd lub przeoczenie (opuszczenie) w ilościach podanych w przedmiarze robót lub gdzie indziej w SST nie zwalnia Wykonawcy od obowiązku ukończenia wszystkich robót. Błędne dane zostaną poprawione wg instrukcji Inspektora Nadzoru na piśmie. Obmiar gotowych robót będzie przeprowadzony z częstością wymaganą do celu miesięcznej płatności na rzecz Wykonawcy lub w innym czasie określonym w umowie lub oczekiwanym przez Wykonawcę i Inspektora Nadzoru.

7.2.2. Zasady określania ilości robót i materiałów.

Długości i odległości pomiędzy wyszczególnionymi punktami skrajnymi będą obmierzone poziomo wzdłuż linii osiowej. Jeśli SST właściwe dla danych robót nie wymagają tego inaczej, objętości będą wyliczone w m³ jako długość pomnożona przez średni przekrój. Ilości, które mają być obmierzone wagowo, będą ważone w tonach lub kilogramach zgodnie z wymaganiami SST.

7.2.3. Urządzenia i sprzęt pomiarowy.

Wszystkie urządzenia i sprzęt pomiarowy, stosowany w czasie obmiaru robót będą zaakceptowane przez Inspektora Nadzoru. Urządzenia i sprzęt pomiarowy zostaną dostarczone przez Wykonawcę. Jeżeli urządzenia te lub sprzęt wymagają badań atestujących to Wykonawca będzie posiadać ważne świadectwa legalizacji. Wszystkie urządzenia pomiarowe i sprzęt będą utrzymywane przez Wykonawcę w dobrym stanie, w całym okresie trwania robót.

7.2.4. Czas przeprowadzenia obmiaru.

Obmiary będą przeprowadzone przed częściowym lub końcowym odbiorem odcinków robót, a także w przypadku występowania dłuższej przerwy w robotach. Obmiar robót zanikających przeprowadza się w czasie ich wykonywania. Obmiar robót podlegających zakryciu przeprowadza się przed ich zakryciem. Roboty pomiarowe do obmiaru oraz nieodzwonne obliczenia będą wykonywane w sposób zrozumiały i jednoznaczny. Wymiary skomplikowanych powierzchni lub objętości będą uzupełnione odpowiednimi szkicami umieszczonymi na karcie książki obmiarów. W razie braku miejsca szkice mogą być dołączone w formie oddzielnego załącznika do książki obmiarów, którego wzór zostanie uzgodniony z Inspektorem Nadzoru.

8. Opis sposobu odbioru robót budowlanych.

8.1. Rodzaje odbiorów robót.

W zależności od ustaleń odpowiednich SST, roboty podlegają następującym etapom odbioru:

- Odbiorowi robót zanikających i ulegających zakryciu,
- Odbiorowi częściowemu,
- Odbiorowi końcowemu,
- Odbiorowi przed upływem gwarancji lub rękojmi.

8.2. Odbiór robót zanikających i ulegających zakryciu.

Odbiór robót zanikających i ulegających zakryciu polega na finalnej ocenie ilości i jakości wykonywanych robót, które w dalszym procesie realizacji ulegną zakryciu. Odbiór robót zanikających i ulegających zakryciu będzie dokonany w czasie umożliwiającym wykonanie ewentualnych korekt i poprawek bez hamowania ogólnego postępu robót. Odbioru robót dokonuje Inspektor Nadzoru. Gotowość danej części robót do odbioru zgłasza Wykonawca wpisem do dziennika budowy i jednoczesnym powiadomieniem Inspektora Nadzoru. Odbiór będzie przeprowadzony niezwłocznie, nie później jednak niż w ciągu 3 dni od daty zgłoszenia wpisem do dziennika budowy i powiadomienia o tym fakcie Inspektora Nadzoru. Jakość i ilość robót ulegających zakryciu ocenia Inspektor Nadzoru na podstawie dokumentów zawierających komplet wyników badań w oparciu o przeprowadzone pomiary, w konfrontacji z dokumentacją projektową, SST i uprzednimi ustaleniami.

8.3. Odbiór częściowy.

Odbiór częściowy polega na ocenie ilości i jakości wykonanych części robót. Odbioru częściowego robót dokonuje się wg zasad jak przy odbiorze końcowym robót. Odbioru robót dokonuje Inspektor Nadzoru po wcześniejszym przedstawieniu mu wszelkich badań, protokołów pomiarów, atestów, certyfikatów i deklaracji zgodności na użyte materiały.

8.4. Odbiór końcowy.

8.4.1. Zasady odbioru końcowego robót.

Odbiór końcowy polega na finalnej ocenie rzeczywistego wykonania robót w odniesieniu do ich ilości, jakości i wartości. Całkowite zakończenie robót oraz gotowość do odbioru ostatecznego będzie stwierdzona przez Wykonawcę wpisem do dziennika budowy z bezzwłocznym powiadomieniem na piśmie o tym fakcie Inspektora Nadzoru/Inżyniera/Kierownika projektu. Odbiór końcowy robót nastąpi w terminie ustalonym w dokumentach umowy, licząc od dnia potwierdzenia przez Inspektora Nadzoru zakończenia robót i przyjęcia dokumentów, o których mowa w punkcie 8.4.2 Odbioru końcowego robót dokona komisja wyznaczona przez Zamawiającego w obecności Inspektora Nadzoru/Inżyniera/Kierownika projektu i Wykonawcy. Komisja odbierająca roboty dokona ich oceny jakościowej na podstawie przedłożonych dokumentów, wyników badań i pomiarów odbiorowych, ocenie wizualnej oraz zgodności wykonania robót z dokumentacją projektową i SST. W toku odbioru końcowego robót komisja zapozna się z realizacją ustaleń przyjętych w trakcie odbiorów robót zanikających i ulegających zakryciu, zwłaszcza w zakresie wykonania robót uzupełniających i robót poprawkowych. W przypadkach niewykonania wyznaczonych robót poprawkowych lub robót uzupełniających, komisją przerwie swoje czynności odbiorowe i ustali nowy termin odbioru końcowego. W przypadku stwierdzenia przez komisję, że jakość robót w poszczególnych asortymentach nieznacznie odbiega od wymaganej dokumentacją projektową i SST z uwzględnieniem tolerancji i nie ma większego wpływu na cechy eksploatacyjne obiektu i bezpieczeństwo osób w nim przebywających, komisja dokona potrąceń, oceniając pomniejszoną wartość wykonywanych robót w stosunku do wymagań przyjętych w dokumentach umowy.

8.4.2. Dokumenty do odbioru końcowego.

Podstawowym dokumentem do dokonania odbioru końcowego robót jest protokół odbioru końcowego robót sporządzony wg wzoru ustalonego przez Zamawiającego. Do odbioru końcowego Wykonawca jest zobowiązany przygotować następujące dokumenty:

- dokumentację projektową podstawową z naniesionymi zmianami oraz dodatkową, jeśli została sporządzona w trakcie realizacji umowy,
- szczegółowe specyfikacje techniczne SST (podstawowe z dokumentów umowy i ewentualnie uzupełniające lub zamienniej,
- ustalenia technologiczne,
- dzienniki budowy i książki obmiarów (oryginały),
- wyniki pomiarów kontrolnych oraz badań i oznaczeń laboratoryjnych, zgodnie z SST,
- deklaracje zgodności lub certyfikaty zgodności zabudowanych materiałów zgodnie z SST,
- opinię technologiczną sporządzoną na podstawie wszystkich wyników badań i pomiarów odbiorowych załączonych do dokumentów odbioru, wykonanych zgodnie z SST,
- rysunki (dokumentacje) na wykonanie robót towarzyszących (np. przełożenie linii telefonicznej, el-en N/N i W/N oraz protokoły odbioru i przekazania tych robót właścicielom urządzeń,
- geodezyjną inwentaryzację powykonawczą robót i sieci uzbrojenia terenu,
- Mapę zasadniczą powstałą w wyniku geodezyjnej inwentaryzacji powykonawczej z wpisem przyjęcia do zasobów.
- Protokoły z przeszkolenia osób, które będą przyszłym użytkownikiem tego obiektu,

Dokumenty odbiorowe należy podzielić na:

- Instalacje silnoprądowe,
- Instalacje słaboprądowe (instalacja alarmowa i napadu, telefoniczna, Azart/RTV/Satelitarna/kablowa, monitorowania, domofonowa/przyzywowa),
- Sieć teleinformatyczna/informatyczna,
- Instalacja przeciwpożarowa SAP i oddymiania,

Dokumenty odbiorowe muszą zawierać:

- stronę tytułową,
- spis zawartych i ponumerowanych dokumentów,

Dokumenty te należy dostarczyć Inspektorowi Nadzoru, Zamawiającemu lub komisji, w 3 egzemplarzach, 20 dni przed odbiorem końcowym.

W przypadku, gdy wg komisji, roboty pod względem przygotowania dokumentacyjnego nie będą gotowe do odbioru końcowego, komisja w porozumieniu z Wykonawcą wyznaczy ponowny termin odbioru końcowego robót. Wszystkie zarządzane przez komisję roboty poprawkowe lub uzupełniające będą zestawiane wg wzoru ustalonego przez Zamawiającego. Termin wykonania robót poprawkowych i robót uzupełniających wyznaczy komisja.

8.5. Odbiór przed upływem gwarancji lub rękojmi.

Odbiór przed upływem gwarancji lub rękojmi polega na ocenie wykonanych robót związanych z usunięciem wad stwierdzonych przy odbiorze końcowym i zaistniałych w okresie gwarancyjnym lub rękojmi. Odbiór ten będzie dokonany na podstawie oceny wizualnej obiektu z uwzględnieniem zasad opisanych w punkcie 8.4. „Odbiór końcowy robót”.

9. Opis sposobu rozliczenia robót tymczasowych i prac towarzyszących.

9.1. Ustalenia ogólne.

Podstawą płatności jest cena jednostkowa skalkulowana przez Wykonawcę za jednostkę obmiarową ustaloną dla danej pozycji kosztorysu. Dla pozycji kosztorysowych wycenionych ryczałtowo podstawą płatności jest wartość podana przez Wykonawcę w danej pozycji kosztorysu. Cena jednostkowa lub kwota ryczałtowa pozycji kosztorysowej będzie uwzględniać wszystkie czynności, wymagania i badania składające się na jej wykonanie, określone dla tej roboty w SST i w dokumentacji projektowej. Ceny jednostkowe lub kwoty ryczałtowe robót tymczasowych i prac towarzyszących będą obejmować:

- Robociznę bezpośrednią wraz z towarzyszącymi kosztami,
- Wartość zużytych materiałów wraz z kosztami zakupu, magazynowania, ewentualnych ubytków i transportu na teren budowy,
- Wartość pracy sprzętu wraz z towarzyszącymi kosztami,
- Koszty pośrednie, zysk kalkulacyjny i ryzyko,
- Podatki obliczone zgodnie z obowiązującymi przepisami.

Do cen jednostkowych nie należy doliczać podatku VAT.

Kwoty za roboty tymczasowe mogą być podane jako wynik końcowy skalkulowany przez inne przedsiębiorstwo, które uczestniczy w pracach towarzyszących (np. Zakład Energetyczny, Rejon Energetyczny, TP S.A., Zakład utylizacji źródeł oświetlenia, Miejskie Składowisko Odpadów).

9.2. Warunki umowy i wymagania ogólnej specyfikacji technicznej (OST).

Koszt dostosowania się do wymagań warunków i wymagań ogólnych zawartych w **SST** obejmuje wszystkie warunki określone w ww. dokumentach, a nie wyszczególnione w kosztorysie.

9.3. Objazdy, przejazdy i organizacja ruchu.

Koszt wybudowania objazdów/przejazdów i organizacji ruchu obejmuje:

- Opracowanie oraz uzgodnienie z Inspektorem Nadzoru i odpowiednimi instytucjami projektu organizacji ruchu na czas trwania budowy wraz z dostarczeniem kopii projektu Inspektorowi Nadzoru i wprowadzaniem dalszych zmian i uzgodnień wynikających z postępu robót,
- Ustawienie tymczasowego oznakowania i oświetlenia zgodnie z wymaganiami bezpieczeństwa ruchu,
- Opłaty/dzierżawy terenu,
- Przygotowanie terenu,
- Konstrukcje tymczasowych ramp, chodników, barier i oznakowań,
- Tymczasową przebudowę urządzeń obcych.

Koszt utrzymania objazdów/przejazdów i organizacji ruchu obejmuje:

- Oczyszczanie, przestawienie, przykrycie i usunięcie tymczasowych oznakowań pionowych, poziomych, barier i świateł,
- Utrzymanie płynności ruchu publicznego.

Koszt likwidacji objazdów/ przejazdów i organizacji ruchu obejmuje:

- Usunięcie wbudowanych materiałów i oznakowania,
- Doprowadzenie terenu do stanu pierwotnego.

10. Dokumenty odniesienia.

10.1. Przepisy techniczno-budowlane.

Instalacje elektryczne i teletechniczne w obiektach budowlanych powinny spełniać wymagania techniczno-budowlane określone w ustawach i rozporządzeniach wykonawczych do tych ustaw oraz w normach wprowadzonych do obowiązkowego stosowania. Poniżej wymieniono najważniejsze dokumenty prawne określające te wymagania.

10.1.1. USTAWY I ROZPORZĄDZENIA

Podstawowe wymagania formalne dotyczące instalacji stanowiących wyposażenie obiektów budowlanych zawarte są w ustawach:

- 1) Ustawa „Prawo budowlane” z 7 lipca 1994 r. (tekst jednolity - Dz.U. z 2000 r., Nr 106, poz. 1126),
- 2) Ustawa z 27 marca 2003 r. o zmianie ustawy Prawo budowlane oraz o zmianie niektórych ustaw (Dz.U. z 2003 r., Nr 80, poz. 718),
- 3) Ustawa z 24 sierpnia 1991 r. o ochronie przeciwpożarowej (tekst jednolity - Dz.U. z 2002 r., Nr 147, poz. 1229),
- 4) Ustawa z 27 lutego 2003 r. o zmianie ustawy o ochronie przeciwpożarowej. (Dz.U. z 2003 r., Nr 52, poz. 452).

Szczegółowe wymagania techniczne dotyczące instalacji elektrycznych zawarte są przede wszystkim w rozporządzeniach, początkowo Ministra Gospodarki Przestrzennej i Budownictwa, a po zmianach administracji centralnej -Ministra Spraw Wewnętrznych i Administracji oraz Ministra Infrastruktury.

Do najważniejszych przepisów z tej grupy należą:

- 5) Rozporządzenie MGPIB z 14 grudnia 1994 r. W sprawie warunków technicznych, jakim powinny odpowiadać budynki i ich usytuowanie (tekst jednolity -Dz.U. z 1999 r., Nr 15, poz. 140; Dz.U. z 1999 r. nr 44, poz. 434; Dz.U. z 2000 r., Nr 16, poz. 214).
- 6) Rozporządzenie MGPIB z 19 grudnia 1994 r. w sprawie aprobat i kryteriów technicznych dotyczących wyrobów budowlanych (Dz.U. z 1995 r., Nr 10, poz. 48).
- 7) Rozporządzenie MGPIB z 30 grudnia 1994 r. w sprawie samodzielnych funkcji technicznych w budownictwie (Dz.U. z 1995 r., Nr 8, poz. 38).
- 8) Rozporządzenie MI z 19 września 2003 r., zmieniające rozporządzenie w sprawie samodzielnych funkcji technicznych w budownictwie (Dz.U. Nr 175, poz. 1504).
- 9) Rozporządzenie MSWiA z 22 kwietnia 1998 r. W sprawie wyrobów służących do ochrony przeciwpożarowej, które mogą być wprowadzone do obrotu i stosowania wyłącznie na podstawie certyfikatu zgodności (Dz.U. Nr 55, poz. 362).
- 10) Rozporządzenie MSWiA z sierpnia 1998 r. w sprawie aprobat i kryteriów technicznych oraz jednostkowego stosowania wyrobów budowlanych (Dz.U. Nr 107, poz. 679).
- 11) Rozporządzenie MSWiA z dnia 16 czerwca 2003 r. w sprawie uzgodnienia projektu budowlanego pod względem ochrony przeciwpożarowej (Dz.U. Nr 121, poz. 1137).

- 12) Rozporządzenie MSWiA z 16 sierpnia 1999 r. w sprawie warunków technicznych użytkowania budynków mieszkalnych (Dz.U. Nr 74, poz. 836).
- 13) Rozporządzenie Ministra Infrastruktury z 12 kwietnia 2002 r. w sprawie warunków technicznych, jakim powinny odpowiadać budynki i ich usytuowanie (Dz.U. z 2002 r. Nr 75, poz. 690).
- 14) Rozporządzenie MI z 3 marca 2003 r., w sprawie książki obiektu budowlanego (Dz.U. Nr 120, poz. 1134).
- 15) Ponadto niektóre wymagania techniczne odnośnie do instalacji elektrycznych określają:
- 16) Rozporządzenie Ministra Spraw Wewnętrznych i Administracji z dnia 16 czerwca 2003 r. w sprawie ochrony przeciwpożarowej budynków, innych obiektów budowlanych i terenów (Dz.U. Nr 121, poz. 1138).
- 17) Rozporządzenie Ministra Infrastruktury z dnia 3 marca 2003 r. w sprawie szczegółowego zakresu i formy projektu budowlanego (Dz.U. Nr 120, poz. 1133).
- 18) Rozporządzenie Ministra Gospodarki z 25 września 2000 r. (Dz.U. Nr 85, poz. 957) określające m.in. warunki przyłączenia podmiotów do sieci elektroenergetycznych oraz standardy jakościowe obsługi odbiorców.
- 19) Rozporządzenie Ministra Gospodarki, Pracy i Polityki Społecznej z dnia 30 maja 2003 r. w sprawie szczegółowego zakresu obowiązków zakupu energii elektrycznej i ciepła z odnawialnych źródeł energii oraz energii elektrycznej wytwarzanej w skojarzeniu z wytwarzaniem ciepła (Dz.U. Nr 104, poz. 971).
- 20) Rozporządzenie Ministra Rozwoju Regionalnego i Budownictwa z 13 lipca 2001 r. w sprawie metod kosztorysowania obiektów i robót budowlanych (Dz.U. Nr 80, poz. 867).
- 21) Rozporządzenie Ministra Gospodarki, Pracy i Polityki Społecznej z dnia 28 lipca 2003 r. w sprawie zasadniczych wymagań dla urządzeń i systemów ochrony przeznaczonych do użytku w przestrzeniach zagrożonych wybuchem (Dz.U. Nr 143, poz. 1393).

10.1.2. NORMY

Najważniejszą normą określającą wymagania techniczne dotyczące instalacji elektrycznych jest norma wieloarkuszowa:

- PN-IEC 60364 Instalacje elektryczne w obiektach budowlanych, składająca się z ustanowionych dotychczas następujących arkuszy:
- PN-IEC 60364-1:2000 Instalacje elektryczne w obiektach budowlanych. Zakres, przedmiot i wymagania podstawowe.
- PN-IEC 60364-3:2000 Instalacje elektryczne w obiektach budowlanych. Ustalanie ogólnych charakterystyk.
- PN-IEC 60364-4-41:2000 Instalacje elektryczne w obiektach budowlanych. Ochrona dla zapewnienia bezpieczeństwa. Ochrona przeciwporażeniowa.
- PN-IEC 60364-4-42:1999 Instalacje elektryczne w obiektach budowlanych. Ochrona dla zapewnienia bezpieczeństwa. Ochrona przed skutkami oddziaływania cieplnego.
- PN-IEC 60364-4-43:1999 Instalacje elektryczne w obiektach budowlanych. Ochrona dla zapewnienia bezpieczeństwa. Ochrona przed prądem przetężeniowym.
- PN-IEC 60364-4-442:1999 Instalacje elektryczne w obiektach budowlanych. Ochrona dla zapewnienia bezpieczeństwa. Ochrona przed przepięciami. Ochrona instalacji niskiego napięcia przed przejściowymi przepięciami i uszkodzeniami przy doziemieniach w sieciach wysokiego napięcia.
- PN-IEC 60364-4-443:1999 Instalacje elektryczne w obiektach budowlanych. Ochrona dla zapewnienia bezpieczeństwa. Ochrona przed przepięciami. Ochrona przed przepięciami atmosferycznymi lub łączeniowymi.
- PN-IEC 60364-4-444 Instalacje elektryczne w obiektach budowlanych. Ochrona dla zapewnienia bezpieczeństwa. Ochrona przed przepięciami. Ochrona przed zakłóceniami elektrycznymi (EMI) w instalacjach obiektów budowlanych.
- PN-IEC 60364-4-45:1999 Instalacje elektryczne w obiektach budowlanych. Ochrona dla zapewnienia bezpieczeństwa. Ochrona przed obniżeniem napięcia.
- PN-IEC 60364-4-46:1999 Instalacje elektryczne w obiektach budowlanych. Ochrona dla zapewnienia bezpieczeństwa. Odłączanie izolacyjne i łączenie.
- PN-IEC 60364-4-47:1999 Instalacje elektryczne w obiektach budowlanych. Ochrona dla zapewnienia bezpieczeństwa. Stosowanie środków ochrony zapewniających bezpieczeństwo. Postanowienia ogólne. Środki ochrony przed porażeniem prądem elektrycznym.
- PN-IEC 60364-4-473:1999 Instalacje elektryczne w obiektach budowlanych. Ochrona dla zapewnienia bezpieczeństwa. Stosowanie środków ochrony zapewniających bezpieczeństwo. Środki ochrony przed prądem przetężeniowym.

- PN-IEC 60364-4-481 Instalacje elektryczne w obiektach budowlanych. Ochrona dla zapewnienia bezpieczeństwa. Dobór środków ochrony przeciwporażeniowej w zależności od wpływów zewnętrznych.
- PN-IEC 60364-4-482:1999 Instalacje elektryczne w obiektach budowlanych. Ochrona dla zapewnienia bezpieczeństwa. Dobór środków ochrony w zależności od wpływów zewnętrznych. Ochrona przeciwpożarowa.
- PN-IEC 60364-5-51:2000 Instalacje elektryczne w obiektach budowlanych. Dobór i montaż wyposażenia elektrycznego. Postanowienia ogólne.
- PN-IEC 60364-5-52:2002 Instalacje elektryczne w obiektach budowlanych. Dobór i montaż wyposażenia elektrycznego. Oprzewodowanie.
- PN-IEC 60364-5-523:2001 Instalacje elektryczne w obiektach budowlanych. Obciążalności prądowe długotrwałe przewodów.
- PN-IEC 60364-5-53: 2000 Instalacje elektryczne w obiektach budowlanych. Dobór i montaż wyposażenia elektrycznego. Aparatura łączeniowa i sterownicza.
- PN-IEC 6034-5-534:2003 Instalacje elektryczne w obiektach budowlanych. Dobór i montaż wyposażenia elektrycznego. Urządzenia do ochrony przed przepięciami.
- PN-IEC 60364-5-537:1999 Instalacje elektryczne w obiektach budowlanych. Dobór i montaż wyposażenia elektrycznego. Aparatura rozdzielcza i sterownicza. Urządzenia do odłączania izolacyjnego i łączenia.
- PN-IEC 60364-5-54:1999 Instalacje elektryczne w obiektach budowlanych. Dobór i montaż wyposażenia elektrycznego. Uziemienia i przewody ochronne.
- PN-IEC 60364-5-548:2001 Instalacje elektryczne w obiektach budowlanych. Dobór i montaż wyposażenia elektrycznego. Układy uziemiające i połączenia wyrównawcze instalacji informatycznych.
- PN-IEC 60364-5-551:2003 Instalacje elektryczne w obiektach budowlanych. Dobór i montaż wyposażenia elektrycznego. Niskonapięciowe zespoły prądotwórcze.
- PN-IEC 60364-5-56:1999 Instalacje elektryczne w obiektach budowlanych. Dobór i montaż wyposażenia elektrycznego. Instalacje bezpieczeństwa.
- PN-IEC 60364-6-61:2000 Instalacje elektryczne w obiektach budowlanych. Sprawdzanie. Sprawdzanie odbiorcze.
- PN-IEC 60364-7-701:1999 Instalacje elektryczne w obiektach budowlanych. Wymagania dotyczące specjalnych instalacji lub lokalizacji. Pomieszczenia wyposażone w wannę lub/i basen natryskowy.
- PN-IEC 60364-7-702:1999 Instalacje elektryczne w obiektach budowlanych. Wymagania dotyczące specjalnych instalacji lub lokalizacji. Baseny pływakie i inne.
- PN-IEC 60364-7-703 Instalacje elektryczne w obiektach budowlanych. Wymagania dotyczące specjalnych instalacji lub lokalizacji. Pomieszczenia wyposażone w ogrzewacze do sauny.
- PN-IEC 60364-7-704:1999 Instalacje elektryczne w obiektach budowlanych. Wymagania dotyczące specjalnych instalacji lub lokalizacji. Instalacje na terenie budowy i rozbiórki.
- PN-IEC 60364-7-705:1999 Instalacje elektryczne w obiektach budowlanych. Wymagania dotyczące specjalnych instalacji lub lokalizacji. Instalacje elektryczne w gospodarstwach rolnych i ogrodniczych.
- PN-IEC 60364-7-706:2000 Instalacje elektryczne w obiektach budowlanych. Wymagania dotyczące specjalnych instalacji lub lokalizacji. Przestrzenie ograniczone powierzchniami przewodzącymi.
- PN-IEC 60364-7-707:1999 Instalacje elektryczne w obiektach budowlanych. Wymagania dotyczące specjalnych instalacji lub lokalizacji. Wymagania dotyczące uziemień instalacji urządzeń przetwarzania danych.
- PN-IEC 60364-7-708:1999 Instalacje elektryczne w obiektach budowlanych. Wymagania dotyczące specjalnych instalacji lub lokalizacji. Kempingi i pojazdy wypoczynkowe.
- PN-IEC 60364-7-714:2003 Instalacje elektryczne w obiektach budowlanych. Wymagania dotyczące specjalnych instalacji lub lokalizacji. Instalacje oświetlenia zewnętrznego.

Oprócz normy PN-IEC 60364 wymagania techniczno-budowlane w zakresie instalacji elektrycznych określają również niżej wymienione normy:

- PN-76/E-02032 Oświetlenie dróg publicznych.
- PN-EN 12464-1:2004 Światło i oświetlenie. Oświetlenie miejsc pracy. Część 1: Miejsca pracy we wnętrzach. Norma ta zastępuje:
- PN-EN 12464-1:2003 (U), która zastąpiła PN-84/E-02033

- PN-IEC 61024-1:2001 Ochrona odgromowa obiektów budowlanych. Zasady ogólne, która zastąpiła PN-86/E-05003.02
- PN-IEC 61024-1-1:2001 Ochrona odgromowa obiektów budowlanych. Zasady ogólne. Wybór poziomów ochrony dla urządzeń piorunochronnych.
- PN-IEC 61024-1-2:2002 Ochrona odgromowa obiektów budowlanych. Zasady ogólne. Projektowanie, montaż, konserwacja i sprawdzanie urządzeń piorunochronnych.
- PN-IEC 61312-1:2001 Ochrona przed piorunowym impulsem elektromagnetycznym. Zasady ogólne.
- PN-90/E-93002 Wyłączniki nadprądowe do instalacji domowych i podobnych.
- PN-91/E-06160/10 Bezpieczniki topikowe niskonapięciowe. Ogólne wymagania i badania.
- PN-92/E-05031 Klasyfikacja urządzeń elektrycznych i elektronicznych z punktu widzenia ochrony przed porażeniem prądem elektrycznym.
- PN-EN 60529:2003 Stopnie ochrony zapewniane przez obudowy (Kod IP).
- PN-IEC 99-1:1993 Ograniczniki przepięć.
- PN-IEC 598- 1+A1:1994 Oprawy oświetleniowe. Wymagania ogólne i badania.
- PN-IEC 60664-1:1998 Koordynacja izolacji urządzeń elektrycznych w układach niskiego napięcia. Zasady, wymagania i badania.
- PN-IEC 60050-826:2000 Międzynarodowy słownik terminologiczny elektryki. Instalacje elektryczne w obiektach budowlanych.
- PN-IEC 60439 Rozdzielnice i sterownice niskonapięciowe.
- Norma N SEP-E-001 Sieci elektroenergetyczne niskiego napięcia. Ochrona przeciwporażeniowa.
- Norma N SEP-E-002 Instalacje elektryczne w budynkach mieszkalnych. Podstawy planowania. Wyznaczenie mocy zapotrzebowanej.
- Norma N SEP-E-003 Elektroenergetyczne linie napowietrzne. Projektowanie i budowa. Linie prądu przemiennego z przewodami pełno izolowanymi oraz z przewodami niepełnoizolowanymi.
- Norma N SEP-E-004 z 2004 Elektroenergetyczne i sygnalizacyjne linie kablowe. Projektowanie i budowa.

SST23/1 DEMONTAŻ INSTALACJI ELEKTRYCZNEJ

01-1 WSTĘP

01-1.1. PRZEDMIOT I ZAKRES SST

Przedmiotem ogólnej specyfikacji technicznej (SST) są wymagania ogólne dotyczące wykonania i odbioru robót polegających na demontażu instalacji elektrycznej dotyczących realizacji zadania: „BUDOWA OBIEKTU LEKKOATLETYCZNEGO PRZY PUBLICZNYM GIMNAZJUM NR 3, im. ORŁĄT LWOWSKICH W BRZEGU”.

01-1.1.1. Zakres stosowania SST

Ogólna specyfikacja techniczna stanowi obowiązującą podstawę opracowania szczegółowej specyfikacji technicznej (SST) stosowanej jako dokument przetargowy i kontraktowy przy zleceniu i realizacji robót instalacji elektrycznych w budynkach użyteczności publicznej.

01-1.1.2. Zakres robót objętych SST

Ustalenia zawarte w niniejszej specyfikacji dotyczą zasad prowadzenia robót związanych z demontażem masztów oświetleniowych.

01-1.2. PRACE TOWARZYSZĄCE I ROBOTY TYMCZASOWE

01-1.2.1. Prace towarzyszące:

Składowanie zdemontowanych masztów oświetleniowych w wyznaczonym miejscu przez kierownika/dyrektora placówki.

Utrzymanie istniejących obwodów oświetlenia zewnętrznego w stanie bez napięciowym na czas modernizacji.

01-1.2.2. Roboty tymczasowe:

zabezpieczenie placu budowy przed wtargnięciem osób nie uczestniczących w procesie budowlanym wraz z jego demontażem,

zabezpieczenie placu budowy przed nieumyślnym spowodowaniem szkód podczas robót demontażowych,

wszelkie roboty potrzebne na placu budowy do realizacji i ukończenia robót instalacyjnych, które nie będą przekazywane Zamawiającemu.

01-1.2.3. Informacje o terenie budowy.

Teren jest ogrodzony. Na tym terenie znajduje się płyta boiska głównego i trybuny. Na tym terenie rosną drzewa, które będą wycięte.

01-1.2.3.1. Organizacja robót budowlanych.

Organizacja robót budowlanych jest podana w SST23 w punkcie 1.2.3.1.

Zabezpieczenie placu budowy.

Zabezpieczenie placu budowy jest podane w SST23 w punkcie 1.2.3.1.

Ochrona przeciwpożarowa.

Ochrona przeciwpożarowa jest podana w SST23 w punkcie 1.2.3.1.

01-1.2.3.2. Zabezpieczenie interesów osób trzecich.

Zabezpieczenie osób trzecich jest podane w SST23 w punkcie 1.2.3.2.

01-1.2.3.3. Ochrona środowiska.

Ochrona środowiska jest podana w SST23 w punkcie 1.2.3.3.

01-1.2.3.4. Warunki bezpieczeństwa pracy.

Podczas realizacji robót Wykonawca zobowiązany jest przestrzegać przepisów bezpieczeństwa i higieny pracy. W szczególności Wykonawca ma obowiązek zadbać, aby personel nie wykonywał pracy w warunkach niebezpiecznych, szkodliwych dla zdrowia oraz nie spełniających odpowiednich

wymagań sanitarnych. Prace demontażowe instalacji elektrycznej należy wykonywać tylko przy nieczynnej instalacji oświetlenia zewnętrznego.

01-1.2.3.5. Zaplecza dla potrzeby wykonawcy.

Według SST23 punkt 1.2.3.5.

01-1.2.3.6. Warunki dotyczące organizacji ruchu.

Należy ograniczyć ruch dla osób postronnych na kondygnacjach, na których nie będą prowadzone roboty budowlane. Wykonawca musi zablokować jakkolwiek ruch osób postronnych na kondygnacjach lub placu, gdzie będą prowadzone roboty budowlane.

01-1.2.3.7. Ogrodzenia oraz ochrona i utrzymanie robót.

Według SST23 punkt 1.2.3.7.

01-1.2.3.8. Zabezpieczenia chodników i jezdni.

Chodniki należy zabezpieczyć przed zniszczeniem. Ściągnięte płyty chodnikowe należy złożyć w jednym miejscu wskazanym przez kierownika budowy.

01-1.2.4. Nazwy i kody robót budowlanych:

Grupa robót: 45300000-0 Roboty w zakresie instalacji budowlanych.

Klasa robót: 45310000-3 Roboty w zakresie instalacji elektrycznych.

Kategoria robót: 45311000-0 Roboty w zakresie przewodów instalacji elektrycznych oraz
opraw elektrycznych.

45315100-9 Instalacyjne roboty elektryczne.

45317000-2 Inne instalacje elektryczne.

01-1.2.5. Określenia podstawowe.

Według SST23 punkt 1.2.5.

01-2. Wymagania dotyczące właściwości wyrobów budowlanych oraz niezbędne wymagania związane z ich przechowywaniem, transportem, warunkami dostawy, składowaniem i kontrolą jakości.

01-2.1. Materiały.

Materiały nie występują.

01-2.2. Transport.

Według SST23 punkt 2.2.

01-2.3. Warunki dostawy.

Według SST23 punkt 2.3.

01-2.4. Składowanie i kontrola jakości.

Według SST23 punkt 2.4.

01-3. Wymagania dotyczące sprzętu i maszyn niezbędnych lub zalecanych do wykonania robót zgodnie z założoną jakością.

01-3.1. Sprzęt.

Według SST23 punkt 3.1.

01-3.2. Urządzenia pomocnicze, transportowe i ochronne.

Według SST23 punkt 3.2.

01-4. Wymagania dotyczące środków transportu.

Według SST23 punkt 4.1.

01-5. Wymagania dotyczące wykonania robót budowlanych.

01-5.1. Ogólne zasady wykonywania robót.

Według SST23 punkt 5.1.

01-5.2. Współpraca Inspektora Nadzoru/Inżyniera/Kierownika projektu i Wykonawcy.

Według SST23 punkt 5.2.

01-5.3. Roboty elektryczne.

Prace demontażowe można rozpocząć dopiero po przekazaniu placu budowy. Wszystkie prace demontażowe wykonać zgodnie wg przyjętej techniki demontażu rozdzielnic i instalacji elektrycznych przestrzegając obowiązujących przepisów i norm elektrycznych a w szczególności:

- Rozporządzenia Ministra Infrastruktury z dn. 12-04-2002r w sprawie warunków technicznych, jakim powinny odpowiadać budynki i ich usytuowanie (Dz. U. nr 75 z 2002r, poz.690),
- Prawo Energetyczne,
- Prawo Budowlane,
- Obowiązujące przepisy i normy.

Przed demontażem aparatów elektrycznych oraz urządzeń, opraw i osprzętu należy się upewnić, czy dany obwód instalacji elektrycznej jest bez napięcia. Po stwierdzeniu, że nie ma napięcia i podanie napięcia jest niemożliwe, można przystąpić do demontażu instalacji elektrycznej z danego nieczynnego napięciowo obwodu elektrycznego.

Wszystkie źródła oświetlenia z demontażu, typu lampy wyładowcze, należy złożyć w pudłach w jednym miejscu i odwieźć do hurtowni elektrycznej.

01-6. Kontrola jakości robót, badania oraz odbiory wyrobów i robót budowlanych.**01-6.1. Program zapewnienia jakości.**

Według SST23 punkt 6.1.

01-6.2. Zasady kontroli jakości robót.

Według SST23 punkt 6.2.

01-6.3. Certyfikaty, Atesty i deklaracje zgodności.

Nie dotyczy przy robotach demontażowych.

01-6.4. Dokumenty budowy.

0

1-6.4.1. Dziennik Budowy

Według SST23 punkt 6.4.1.1.

01-6.4.2. Książka obmiarów

Według SST23 punkt 6.4.1.2.

01-6.4.3. Pozostałe dokumenty budowy

Według SST23 punkt 6.4.1.3.

01-6.4.4. Przechowywanie dokumentów budowy

Według SST23 punkt 6.4.1.4.

01-7. Wymagania dotyczące przedmiaru i obmiaru robót.**01-7.2. Obmiar robót.****01-7.2.1. Ogólne zasady obmiaru robót.**

Według SST23 punkt 7.2.1.

01-7.2.2. Jednostka obmiarowa.

Jednostką obmiarową przy robotach demontażowych jest m (metr) zdemontowanych przewodów elektrycznych, rurek elektroinstalacyjnych, korytek kablowych.

Jednostką obmiarową jest m3 wykonanych bruzd i ich zaprawiania.

Jednostką obmiarową przy robotach demontażowych jest ilość szt. (sztuk) zdemontowanych opraw elektrycznych, osprzętu elektrycznego, aparatów elektrycznych, przewiertów.

Jednostką obmiarową przy robotach demontażowych jest ilość kpl. (komplet) zdemontowanych tablic rozdzielczych z wyposażeniem elektrycznym.

01-8. Opis sposobu odbioru robót budowlanych.

01-8.1. Rodzaje odbiorów robót.

Według SST23 8.1.

01-8.2. Odbiór robót zanikających i ulegających zakryciu.

Nie dotyczy robót demontażowych instalacji elektrycznej.

01-8.3. Odbiór częściowy.

Należy Inspektorowi Nadzoru zgłosić do odbioru częściowego zdemontowane maszty oświetleniowe.

01-9. Opis sposobu rozliczenia robót tymczasowych i prac towarzyszących.

01-9.1. Ustalenia ogólne.

Według SST23 punkt 9.1.

01-9.2. Warunki umowy i wymagania ogólnej specyfikacji technicznej (OST).

Według SST23 punkt 9.2.

01-9.3. Cena jednostki obmiarowej.

Cena demontażu 1 szt. masztu oświetleniowego obejmuje:

- Zabezpieczenie placu budowy przed zniszczeniem:
- składowanie w wyznaczonym miejscu.

01-10. Dokumenty odniesienia.

01-10.1. Przepisy techniczno-budowlane.

Instalacje elektryczne i teletechniczne w obiektach budowlanych powinny spełniać wymagania techniczno-budowlane określone w ustawach i rozporządzeniach wykonawczych do tych ustaw oraz w normach wprowadzonych do obowiązkowego stosowania. Poniżej wymieniono najważniejsze dokumenty prawne określające te wymagania.

01-10.1.1. USTAWY I ROZPORZĄDZENIA

Podstawowe wymagania formalne dotyczące instalacji stanowiących wyposażenie obiektów budowlanych zawarte są w ustawach:

- 1) Ustawa „Prawo budowlane” z 7 lipca 1994 r. (tekst jednolity - Dz.U. z 2000 r., Nr 106, poz. 1126),
- 2) Ustawa z 27 marca 2003 r. o zmianie ustawy Prawo budowlane oraz o zmianie niektórych ustaw (Dz.U. z 2003 r., Nr 80, poz. 718),
- 3) Ustawa z 24 sierpnia 1991 r. o ochronie przeciwpożarowej (tekst jednolity - Dz.U. z 2002 r., Nr 147, poz. 1229),
- 4) Ustawa z 27 lutego 2003 r. o zmianie ustawy o ochronie przeciwpożarowej. (Dz.U. z 2003 r., Nr 52, poz. 452).

Ponadto wymagania odnośnie do instalacji częściowo określają:

1. Ustawa z 3 kwietnia 1993 r. o badaniach i certyfikacji (Dz.U. Nr 55, poz. 250 z późn. zm.),
2. Ustawa z 12 września 2002 r. o normalizacji (Dz.U. Nr 169, poz. 1386),
3. Ustawa „Prawo Energetyczne” z 10 kwietnia 1997 r. (tekst jednolity: Dz.U. z 2003 r. Nr 153, poz. 1504).

Ustawa „Prawo Energetyczne” obowiązująca od 5 grudnia 1997 r. postanawia, że eksploatacja urządzeń i instalacji elektrycznych powinna zapewniać racjonalne i oszczędne zużycie energii przy zachowaniu:

1. niezawodności współdziałania z siecią elektroenergetyczną,
2. bezpieczeństwa obsługi i otoczenia po spełnieniu wymagań ochrony środowiska,
3. zgodności z wymaganiami odrębnych przepisów, a zwłaszcza przepisów prawa budowlanego, o ochronie przeciwporażeniowej i przeciwpożarowej, o dozorze technicznym, o ochronie dóbr kultury, o muzeach oraz Polskich Norm wprowadzonych do obowiązkowego stosowania.

Szczegółowe wymagania techniczne dotyczące instalacji elektrycznych zawarte są przede wszystkim w rozporządzeniach, początkowo Ministra Gospodarki Przestrzennej i Budownictwa, a po zmianach administracji centralnej -Ministra Spraw Wewnętrznych i Administracji oraz Ministra Infrastruktury.

Do najważniejszych przepisów z tej grupy należą:

- 1) Rozporządzenie MGPIB z 14 grudnia 1994 r.w sprawie warunków technicznych, jakim powinny odpowiadać budynki i ich usytuowanie (tekst jednolity -Dz.U. z 1999 r., Nr 15, poz. 140; Dz.U. z 1999 r. nr 44, poz. 434; Dz.U. z 2000 r., Nr 16, poz. 214).
- 2) Rozporządzenie MI z 19 września 2003 r., zmieniające rozporządzenie w sprawie samodzielnych funkcji technicznych w budownictwie (Dz.U. Nr 175, poz. 1504).
- 3) Rozporządzenie Ministra Infrastruktury z 12 kwietnia 2002 r. w sprawie warunków technicznych, jakim powinny odpowiadać budynki i ich usytuowanie (Dz.U. z 2002 r. Nr 75, poz. 690).
- 4) Rozporządzenie MI z 3 marca 2003 r., w sprawie książki obiektu budowlanego (Dz.U. Nr 120, poz. 1134).

01-10.1.2. NORMY

Najważniejszą normą określającą wymagania techniczne dotyczące instalacji elektrycznych jest norma wieloarkuszowa:

PN-IEC 60364 Instalacje elektryczne w obiektach budowlanych, składająca się z ustanowionych dotychczas następujących arkuszy:

PN-IEC 60364-1:2000 Instalacje elektryczne w obiektach budowlanych. Zakres, przedmiot i wymagania podstawowe.

PN-IEC 60364-4-41:2000 Instalacje elektryczne w obiektach budowlanych. Ochrona dla zapewnienia bezpieczeństwa. Ochrona przeciwporażeniowa.

PN-IEC 60364-4-46:1999 Instalacje elektryczne w obiektach budowlanych. Ochrona dla zapewnienia bezpieczeństwa. Odłączanie izolacyjne i łączenie.

PN-IEC 60364-4-47:1999 Instalacje elektryczne w obiektach budowlanych. Ochrona dla zapewnienia bezpieczeństwa. Stosowanie środków ochrony zapewniających bezpieczeństwo. Postanowienia ogólne. Środki ochrony przed porażeniem prądem elektrycznym.

PN-IEC 60364-5-537:1999 Instalacje elektryczne w obiektach budowlanych. Dobór i montaż wyposażenia elektrycznego. Aparatura rozdzielcza i sterownicza. Urządzenia do odłączania izolacyjnego i łączenia.

PN-IEC 60364-7-704:1999 Instalacje elektryczne w obiektach budowlanych. Wymagania dotyczące specjalnych instalacji lub lokalizacji. Instalacje na terenie budowy i rozbiórki.

Oprócz normy PN-IEC 60364 wymagania techniczno-budowlane w zakresie instalacji elektrycznych określają również niżej wymienione normy:

PN-IEC 60439 Rozdzielnice i sterownice niskonapięciowe.

Norma N SEP-E-001 Sieci elektroenergetyczne niskiego napięcia. Ochrona przeciwporażeniowa.

SST23/2 ROBOTY ELEKTROMONTAŻOWE

02-1. WSTĘP

02-1.1. PRZEDMIOT I ZAKRES SST

Przedmiotem ogólnej specyfikacji technicznej (SST) są wymagania ogólne dotyczące wykonania i odbioru robót elektromontażowych dotyczących realizacji zadania: „BUDOWA OBIEKTU LEKKOATLETYCZNEGO PRZY PUBLICZNYM GIMNAZJUM NR 3, im. ORLAŃ LWOWSKICH W BRZEGU”.

02-1.1.1. Zakres stosowania SST

Ogólna specyfikacja techniczna stanowi obowiązującą podstawę opracowania szczegółowej specyfikacji technicznej (SST) stosowanej jako dokument przetargowy i kontraktowy przy zleceniu i realizacji robót elektroinstalacyjnych w budynkach i obiektach sportowych użyteczności publicznej.

02-1.1.2. Zakres robót objętych SST

Ustalenia zawarte w niniejszej specyfikacji obejmują wymagania ogólne, wspólne dla robót objętych ogólnymi specyfikacjami technicznymi, jak również szczegółowymi specyfikacjami technicznymi wydanymi dla poszczególnych asortymentów robót elektrycznych.

- Wyposażenie głównej tablicy rozdzielczej obiektu oraz tablicy rozdzielczej przewidzianej do zasilania oświetlenia boiska,
- Instalacja oświetlenia zewnętrznego.

02-1.2. PRACE TOWARZYSZĄCE I ROBOTY TYMCZASOWE

02-1.2.1. Prace towarzyszące:

Skompletowanie opraw, wykonywanie pomiarów natężenia oświetlenia po zmierzchu, wykonanie opisów na osprzęcie elektrycznym oraz w tablicach elektrycznych za pomocą wydruków samoprzylepnych.

02-1.2.2. Roboty tymczasowe:

- zabezpieczenie placu budowy przed wtargnięciem osób nie uczestniczących w procesie budowlanym wraz z jego demontażem,
- zabezpieczenie placu budowy przed nieumyślnym spowodowaniem szkód podczas robót budowlanych wraz z jego demontażem,
- Składowanie zdemontowanych słupów oświetleniowych we wskazanym miejscu przez dyrektora placówki,
- wszelkie roboty potrzebne na placu budowy do realizacji i ukończenia robót podstawowych, które nie będą przekazywane Zamawiającemu.

02-1.2.3. Informacje o terenie budowy.

Teren jest ogrodzony. Na tym terenie znajduje się płyta boiska głównego, trybuny przeznaczone do remontu.

02-1.2.3.1. Organizacja robót budowlanych.

Organizacja robót budowlanych jest podana w SST23 w punkcie 1.2.3.1.

Zabezpieczenie placu budowy.

Zabezpieczenie placu budowy jest podane w SST23 w punkcie 1.2.3.1.

Ochrona przeciwpożarowa.

Ochrona przeciwpożarowa jest podana w SST23 w punkcie 1.2.3.1. 2

02-1.2.3.2. Zabezpieczenie interesów osób trzecich.

Zabezpieczenie osób trzecich jest podane w SST23 w punkcie 1.2.3.2.

02-1.2.3.3. Ochrona środowiska.

Ochrona środowiska jest podana w SST23 w punkcie 1.2.3.3.

02-1.2.3.4. Warunki bezpieczeństwa pracy.

Podczas realizacji robót Wykonawca zobowiązany jest przestrzegać przepisów bezpieczeństwa i higieny pracy. W szczególności Wykonawca ma obowiązek zadbać, aby personel nie wykonywał pracy w warunkach niebezpiecznych, szkodliwych dla zdrowia oraz nie spełniających odpowiednich wymagań sanitarnych. Prace elektromontażowe instalacji elektrycznej należy wykonywać tylko przy zamkniętym i dobrze zabezpieczonym placu budowy. Prace ziemno kablowe na zajętych pasach drogowych należy wykonywać z użyciem kamizelek drogowych odblaskowych i odpowiedniego oznakowania drogi.

02-1.2.3.5. Zaplecza dla potrzeby wykonawcy.

Według SST23 punkt 1.2.3.5.

02-1.2.3.6. Warunki dotyczące organizacji ruchu.

Należy ograniczyć ruch dla osób postronnych na całej długości rowu kablowego. Długość odcinka rowu kablowego nie może być większa niż 150m. W miejscach, gdzie piesi muszą przejść przez rów kablowy, należy położyć kładki z barierkami, które muszą mieć odpowiednie deklaracje zgodności lub certyfikaty na znak bezpieczeństwa.

02-1.2.3.7. Ogrodzenia oraz ochrona i utrzymanie robót.

Według SST23 punkt 1.2.3.7.

02-1.2.3.8. Zabezpieczenia chodników i jezdni.

Nawierzchnia z demontażu musi być składowana w bezpiecznym miejscu dla niej jak i dla pieszych. Wzdłuż rowu kablowego po obu jego stronach (jeśli zachodzi taka potrzeba) należy co pięć metrów umocować stojaki o wysokości min 1,3m. Na te stojaki należy założyć taśmę ostrzegawczą koloru biało czerwonego odblaskowego na wysokości 1,2m i wysokości 0,6m. Jeśli rów kablowy nie będzie należycie zabezpieczony to Inspektor Nadzoru może przerwać prace budowlane do czasu poprawnego zabezpieczenia rowu kablowego.

02-1.2.4. Nazwy i kody robót budowlanych:

Grupa robót:	45200000-9 Roboty budowlane w zakresie wznoszenia kompletnych obiektów budowlanych lub ich części oraz w zakresie inżynierii lądowej i wodnej.
	45300000-0 Roboty w zakresie instalacji budowlanych.
Klasa robót:	45231400-9 Roboty budowlane w zakresie budowy linii energetycznych i N005-1 (niskonapięciowe).
	45310000-3 Roboty w zakresie instalacji elektrycznych.
Kategoria robót:	45232000-2 Roboty pomocnicze w zakresie rurociągów i kabli i N005-1.
	45230000-8 Roboty budowlane w zakresie budowy rurociągów, linii komunikacyjnych i elektroenergetycznych, autostrad, dróg, lotnisk i kolei; wyrównywanie terenu.
	45311000-0 Roboty w zakresie przewodów instalacji elektrycznych oraz oprav elektrycznych.
	45311100-1 Roboty w zakresie przewodów instalacji elektrycznej.
	45311200-2 Roboty w zakresie oprav elektrycznych.
	45312311-0 Instalowanie oświetlenia.
	45315100-9 Instalacyjne roboty elektryczne.
	45315600-4 Instalacje niskiego napięcia.
	45315700-5 Instalowanie rozdzielni elektrycznych.
	45317000-2 Inne instalacje elektryczne.

02-1.2.5. Określenia podstawowe.

Według SST23 punkt 1.2.5.

02-2. Wymagania dotyczące właściwości wyrobów budowlanych oraz niezbędne wymagania związane z ich przechowywaniem, transportem, warunkami dostawy, składowaniem i kontrolą jakości.

02-2.1. Materiały.

02-2.1. 1. Źródła uzyskiwania materiałów.

Źródła uzyskiwania materiałów powinny być wybrane przez Wykonawcę z wyprzedzeniem, przed rozpoczęciem robót. Nie później niż 3 tygodnie przed zaplanowanym użyciem materiałów Wykonawca dostarczy Inspektorowi Nadzoru szczegółowe informacje dotyczące wymaganych świadectw, atestów, badań laboratoryjnych itp. w języku polskim do zatwierdzenia. W przypadku nie zaakceptowania tych materiałów przez Inspektora Nadzoru, Wykonawca przedstawi do akceptacji Inspektorowi Nadzoru materiał z innego źródła.

02-2.1. 2. Materiały nie odpowiadające wymaganiom.

Każdy rodzaj robót, w którym znajdują się niezbadane i nie zaakceptowane materiały, Wykonawca wykonuje na własne ryzyko, licząc się z jego nie przyjęciem i nie zapłaceniem.

02-2.1. 3. Wariantowe stosowanie materiałów.

Dokumentacja projektowa przewiduje możliwość wariantowego zastosowania rodzaju materiału w wykonywanych robotach pod warunkiem uzyskania akceptacji ze strony inwestora. W tym celu wykonawca musi przedłożyć pismo zawierając karty katalogowe materiałów projektowanych i zamiennych oraz nowe obliczenia techniczne i nową dokumentację, jeśli zmienia się oprawy, rozdzielnice elektryczne, urządzenia elektryczne, aparaty elektryczne lub obwody zasilania i sterowania. Wykonawca powiadomi Inspektora Nadzoru, co najmniej na 3 tygodnie przed użyciem materiału zamiennego, który nie może mieć gorszych parametrów technicznych, estetycznych i wyglądu od projektowanych. Wybrany i zaakceptowany rodzaj materiału nie może być później zmieniany bez zgody Inspektora Nadzoru.

02-2.1.4. Wymagane materiały.

Maszty oświetleniowe należy zamówić takie jakie są podane w dokumentacji projektowej: MS 10/4/F250 ELMONTER. Belki poprzeczne Belka poprzeczna OZ3 ELMONTER oraz OZ3T/OZ3TR ELMONTER. Fundamenty typu B-200 ELMONTER z kompletem nakrętek ocynkowanych ogniowo. Fundamenty muszą być powlekane dwukrotnie warstwą abizolu lub innego środka przeciw wilgoci. Projektor I klasy ochronności RVP351 PHILIPS wraz ze źródłem HPI-TP-400 W PHILIPS. W masztach oświetleniowych stosować płyty montażowe typu NTB-3 z wkładką 6A. Bednarka musi być typu Fe-Zn 25x4. Rury ochronne typu AROT Ø 50mm na całej długości kabli EI-en. Linie kablowe oświetleniowe zewnętrzne typu YKXSz05x16 mm². Przewód YDY 5x2,5mm² od NTB-3 do oprawy oświetleniowej.

02-2.2. Transport.

Według SST23 punkt 2.2.

02-2.3. Warunki dostawy.

Według SST23 punkt 2.3.

02-2.4. Składowanie i kontrola jakości.

Według SST23 punkt 2.4.

02-3. Wymagania dotyczące sprzętu i maszyn niezbędnych lub zalecanych do wykonania robót zgodnie z założoną jakością.

02-3.1. Sprzęt.

Według SST23 punkt 3.1.

02-3.2. Urządzenia pomocnicze, transportowe i ochronne.

Według SST23 punkt 3.2.

02-4. Wymagania dotyczące środków transportu.

Według SST23 punkt 4.1.

02-5. Wymagania dotyczące wykonania robót budowlanych.

02-5.1. Ogólne zasady wykonywania robót.

Według SST23 punkt 5.1.

02-5.2. Współpraca Inspektora Nadzoru / Inżyniera / Kierownika projektu i Wykonawcy.

Według OST punkt 5.2.

02-5.3. Roboty elektryczne.

02-5.3.1. Wymagania ogólne.

Prace montażowe można rozpocząć dopiero po przekazaniu placu budowy. Wszystkie prace montażowe wykonać zgodnie z dokumentacją projektową i wg przyjętej techniki montażu rozdzielnic i instalacji elektrycznych przestrzegając obowiązujące przepisy i normy elektryczne, a w szczególności:

- Rozporządzenia Ministra Infrastruktury z dn. 12-04-2002r w sprawie warunków technicznych, jakim powinny odpowiadać budynki i ich usytuowanie (Dz. U. nr 75 z 2002r, poz.690),
- Prawo Energetyczne,
- Prawo Budowlane,
- Obowiązujące przepisy i normy.
- Norma N SEP-E-004

Przed montażem aparatów elektrycznych, kabli el-en i przewodów el-en należy się upewnić, czy obwody instalacji elektrycznej są bez napięcia. Po stwierdzeniu, że nie ma napięcia i podanie napięcia jest niemożliwe, można przystąpić do montażu instalacji elektrycznej z danego nieczynnego napięciowo obwodu elektrycznego. Zasilanie linii oświetlenia zewnętrznego należy wykonać zgodnie z dokumentacją projektową.

02-5.3.2. Wymagania szczegółowe dla instalacji oświetlenia zewnętrznego.

Istniejące maszty oświetleniowe należy zdemontować pozostawiając fundamenty. Na istniejących fundamentach posadzić nowe maszty. Cztery nowe maszty oświetleniowe zabudować wraz z nowymi fundamentami. Nowe kable należy rozprowadzić wg projektu do nowych masztów oświetleniowych w rurze typu Arot Ø50. Połączenia wewnątrz masztów wykonać tak samo jak połączenia w istniejących masztach umożliwiając tym samym zachowanie sposobu sterowania natężeniem oświetlenia.

02-5.3.3. Wymagania szczegółowe dotyczące tablic rozdzielczych.

Wymianę aparatów elektrycznych w tablicach rozdzielczych wykonać po stwierdzeniu braku zasilania w przedmiotowych tablicach rozdzielczych.

02-5.3.4. Zasady układania kabli.

Kable należy układać w sposób uniemożliwiający ich uszkodzenie. Przy układaniu powinny być zachowane środki ostrożności zapobiegające uszkodzeniu innych kabli lub urządzeń znajdujących się na trasie budowanej linii oraz przestrzegane zasady ochrony środowiska. Zastosowana technologia układania kabli powinna uniemożliwiać:

- tarcie zewnętrznej warstwy kabla o ściany lub dno wykopu, kanału albo tunelu;
- przekroczenie dopuszczalnej siły naciągu.

Temperatura kabli przy układaniu.

Temperatura kabli przy układaniu powinna być nie niższa od wartości podanej przez producenta kabli.

Zginanie kabli.

Przy zginaniu kabel można zagiąć tylko w przypadkach koniecznych, przy czym promień gięcia powinien być nie mniejszy od podanego przez producenta kabli. Jeżeli brak danych, to promień gięcia kabla powinien być nie mniejszy niż:

- 25-krotna zewnętrzna średnica kabla w przypadku kabli olejowych i kabli o izolacji polietylenowej o napięciu znamionowym wyższym niż 30 kV,
- 20-krotna zewnętrzna średnica kabla w przypadku kabli jednożyłowych,
- 15-krotna zewnętrzna średnica kabla w przypadku kabli wielożyłowych,
- 10-krotna zewnętrzna średnica kabla w przypadku kabli sygnalizacyjnych.

Układanie kabli.

Kable należy układać w taki sposób, aby w normalnych warunkach pracy nie wywoływały niepożądanych zjawisk w innych liniach kablowych. Kable ułożone obok siebie nie powinny się stykać. Dopuszcza się jednak stykanie ze sobą na całej długości kabli:

- sygnalizacyjnych z sygnalizacyjnymi,
- sygnalizacyjnych z kablami elektroenergetycznymi do 1 kV przyłączonymi do tego samego odbiornika,

- elektroenergetycznych jednożyłowych stanowiących jedną linię,
- elektroenergetycznych przeznaczonych do zasilania urządzeń oświetleniowych.
Dopuszcza się stykanie kabli o napięciu znamionowym nie wyższym niż 1 kV, jeżeli kable te nie rezerwują się wzajemnie.
Kable jednożyłowe o powłokach metalowych, kable jednożyłowe opancerzone lub kable jednożyłowe z żyłą powrotną obciążone prądem przemiennym należy tak układać, aby nagrzewanie kabli przez indukowane prądy było jak najmniejsze.
Osłony otaczające kable jednożyłowe oraz ich zamocowania powinny być wykonane z materiału niemagnetycznego oraz powinny być dostosowane do sił dynamicznych występujących przy zwarciach w danej linii.
Dopuszcza się stosowanie osłon otaczających i zamocowań wykonanych z materiału magnetycznego, jeżeli nie tworzą zamkniętych obwodów magnetycznych.
W osłonie otaczającej z materiału magnetycznego dopuszcza się ułożenie kabli jednożyłowych tworzących układ trójfazowy.

Pionowe lub pochyłe układanie kabli.

Kable ułożone pionowo lub pochyło powinny być tak zamocowane, aby siła naciągu nie wywoływała nad miernych naprężeń w kablu, nie powodowała osiowego przesunięcia kabla i aby miejsca połączeń, tj. mufy i głowice nie były narażone na naprężenia wzdłużne. Jeżeli nie można uniknąć siły naciągu w miejscu łączenia kabli opancerzonych drutami, to do łączenia tych kabli należy stosować mufy przystosowane do przenoszenia naciągu, umożliwiające połączenie pancerzy obu odcinków kabli. W przypadku łączenia innych kabli należy przy mufie zostawić zapas wystarczający do skompensowania możliwych przesunięć kabla.

Zakończenia i łączenia kabli.

Zakończenia kabli o napięciu znamionowym do 1 kV, tzn. UN < 1 kV
Kable o napięciu znamionowym do 1 kV należy zabezpieczyć przed wnikaniem wilgoci do ich wnętrza.
Zakończenia kabli o napięciu znamionowym wyższym niż 1 kV, tzn. UN > 1 kV
Zakończenia kabli należy wykonywać głowicami kablowymi.

Łączenie kabli.

Kable należy łączyć za pomocą muf kablowych.

Dobór muf i głowic.

Mufy i głowice powinny być dostosowane do typu kabla, jego napięcia znamionowego, przekroju i liczby żył oraz warunków otoczenia w miejscu zainstalowania. Mufy i głowice powinny być dostosowane do warunków zwarciovych występujących w miejscu zainstalowania oraz do ustalonej obciążalności długotrwałej.

Miejsce instalowania muf.

Nie dopuszcza się instalowania muf w pomieszczeniach zagrożonych wybuchem. Nie zaleca się stosowania muf w pomieszczeniach, tunelach, kanałach i szybach kablowych; w przypadkach koniecznych zastosowania mufy, nie może być ona wykonana w korpusie żeliwnym. W przypadku układania wiązek kabli składających się z kabli jednożyłowych, zaleca się przesunięcie względem siebie (wzdłuż kabla) muf na poszczególnych kablach.

Własności muf i głowic.

Własności muf i głowic wg PN-90/E-06401. Metalowe wkładki muf powinny być przylutowane szczelnie do powłok metalowych kabli. Miejsca połączeń żył kabli w mufach powinny być izolowane oddzielnie. Dopuszcza się wykonywanie wspólnej izolacji w mufach kablowych przy łączeniu kabli o napięciu znamionowym do 1 kV, jeżeli wewnątrz mufy jest wypełnione materiałem o właściwościach izolacyjnych i uszczelniających.

Połączenia żył roboczych, żył powrotnych, powłok metalowych i pancerzy kabli.

Własności elektryczne połączeń.

Własności elektryczne połączeń żył wg PN-90/E-06401. Obciążalność zwarciova połączeń metalowych powłok kabli, żył powrotnych i pancerzy powinna być nie mniejsza niż obciążalność zwarciova łączonych powłok, żył powrotnych i pancerzy.

Wykonanie połączeń.

Metalowe powłoki, żyły powrotne oraz pancerze łączonych odcinków kabli powinny być połączone metalicznie ze sobą oraz z metalowymi kadłubami muf. głowic oraz uziemieniem. Układ połączeń powłok metalowych i żył powrotnych kabli jednożyłowych powinien uwzględniać ograniczenie prądów w nich indukowanych.

Ochrona przeciwporażeniowa.

Uziemienie metalowych korpusów / podstaw głowic powinno być wykonane w sposób widoczny. Dopuszcza się niewykonanie połączeń metalowych głowic oraz metalowych powłok, żył powrotnych i pancerzy kabli z uziemieniem jednego końca kabla, jeżeli ma to zapobiec wynoszeniu w warunkach zakłóceńowych potencjału elektrycznego poza teren stacji przez metalowe powłoki, żyły powrotne i pancerze kabli lub ograniczyć prąd w żyłach powrotnych, pod warunkiem zastosowania specjalnych środków do ochrony obsługi przed porażeniem. 7 W przypadku stosowania głowic z materiału izolacyjnego lub bezgłowicowego zakończenia kabla, należy metalowe powłoki, żyły powrotne i pancerze kabli połączyć z uziemieniem. Jeżeli zostaną zastosowane specjalne środki ochronne, zapobiegające porażeniu przy dotknięciu zewnętrznych metalowych części linii kablowej, to jest dopuszczalne przerwanie elektrycznej ciągłości tych części wówczas, gdy:

- a) stosuje się mufy izolacyjne w celu zapobieżenia przepływowi prądów obcych przez metalowe części kabla,
- b) ma ono zapobiec połączeniu odizolowanych systemów przez metalowe części kabla.

02-5.3.4.5. Oznaczanie linii kablowych.**Oznaczenie kabli.**

Kable ułożone w ziemi powinny być zaopatrzone na całej długości w trwałe oznaczniki rozmieszczone w odstępach nie większych niż 10 m oraz przy mufach i w miejscach charakterystycznych, np. przy skrzyżowaniu, wejściach do kanałów i osłon otaczających. Kable ułożone w powietrzu powinny być zaopatrzone w trwałe oznaczniki przy głowicach i odbiornikach oraz w takich miejscach i odstępach, aby identyfikacja kabla było jednoznaczna. Oznaczniki kabli ułożonych w kanałach i tunelach należy umieszczać w odstępach nie większych niż 20 m. Na oznacznikach należy umieścić trwałe napisy zawierające co najmniej:

- a) numer ewidencyjny linii,
- b) typ kabla,
- c) znak użytkownika kabla,
- d) rok ułożenia kabla.

W przypadku kabli sygnalizacyjnych dopuszcza się nie umieszczanie na oznacznikach typu kabla.

02-5.3.4.4. Oznaczenie trasy.

Trasa linii kablowych ułożonych w ziemi powinna być na całej długości i szerokości oznaczona siatką, folią lub folią perforowaną o trwałym kolorze: niebieskim - kabli elektroenergetycznych o napięciu znamionowym do 1 kV, tzn. $UN \leq 1 \text{ kV}$; czerwonym - kabli elektroenergetycznych o napięciu znamionowym wyższym niż 1 kV, tzn. $UN > 1 \text{ kV}$. Grubość folii lub folii perforowanej powinna wynosić co najmniej 0,3 mm, a siatki co najmniej 1,5 mm. Powierzchnia wyperforowanych otworów powinna być nie większa niż 15% powierzchni całkowitej. Wymiar któregośkolwiek z boków lub średnicy otworu siatki lub folii perforowanej powinien być nie większy niż 10 mm, a odległość między otworami powinna być w dowolnym miejscu nie mniejsza niż 1,5 mm. Folie i siatki powinny być wykonane z tworzywa sztucznego, które w temperaturze 20 °C ma wydłużenie przy zerwaniu co najmniej 200%. Krawędzie folii lub siatki powinny wystawać co najmniej 50 mm poza zewnętrzną krawędź ułożonych kabli. Trasa kabli ułożonych w ziemi na terenach niezabudowanych powinna być oznaczona trwałymi i widocznymi oznacznikami. Na prostej trasie kabla oznaczniki powinny być rozmieszczone w odstępach nie większych niż 100 m. Ponadto należy je umieszczać w miejscach zmiany kierunku ułożenia kabla oraz w miejscach skrzyżowań i zbliżeń.

02-5.3.4.5. Układanie kabli w ziemi.**Układanie kabli bezpośrednio w ziemi. Wymagania ogólne.**

Kable należy układać na dnie wykopu o minimalnej szerokości 0,4m, jeżeli grunt jest piaszczysty, w pozostałych przypadkach kable należy układać na warstwie piasku o grubości co najmniej 10 cm. Ułożone kable należy zasypać warstwą piasku o grubości co najmniej 10 cm, następnie warstwą piasku lub rodzimego gruntu, jak również oznaczyć wg 02-5.3.1.3. Dopuszcza się zamiast piasku stosowanie mieszaniny piasku i cementu o proporcji nie mniejszej niż 13:1. Folia lub siatka powinna

znajdować się nad ułożonym kablem na wysokości nie mniejszej niż 25 cm i nie większej niż 35 cm. W przypadku skrzyżowań oznaczenia linii krzyżujących się powinny znajdować się na tej samej wysokości. Przy układaniu bednarki uziemiającej w tym samym wykopie, w którym ułożono kabel, bednarkę należy zakopać w dnie rowu kablowego na głębokości co najmniej 10 cm.

Głębokość ułożenia kabli w ziemi.

Głębokość ułożenia kabli w ziemi, mierzona prostopadle od powierzchni ziemi do górnej powierzchni kabla, powinna wynosić co najmniej:

100 cm - kabli o napięciu znamionowym wyższym niż 30 kV;

90 cm - kabli o napięciu znamionowym do 30 kV, ułożonych na użytkach rolnych;

80 cm - kabli o napięciu znamionowym wyższym niż 1kV lecz nie wyższym niż 30 kV, ułożonych poza użytkami rolnymi;

70 cm - kabli o napięciu znamionowym do 1 kV, ułożonych poza użytkami rolnymi;

50 cm - kabli o napięciu znamionowym do 1 kV, ułożonych pod chodnikami, drogą rowerową, przeznaczonych do oświetlenia ulicznego, do oświetlenia znaków drogowych i sygnalizacji ruchu ulicznego oraz reklam itp.

Jeżeli głębokości te nie mogą być zachowane, np. przy wprowadzeniu kabla do budynku, przy skrzyżowaniu lub obejściu urządzeń podziemnych, to dopuszczalne jest ułożenie kabla na mniejszej głębokości, jednak na tym odcinku kabel należy chronić osłoną otaczającą. Głębokość ułożenia kabla w miejscu skrzyżowania z drogami kołowymi, torami szynowymi, rzekami i innymi szlakami wodnymi powinna spełniać wymagania wg 3.1.6.4, 3.1.6.5, 3.1.6.6. N SEP-E-004

Układanie warstwowe kabli.

Dopuszcza się układanie kabli o napięciu znamionowym do 30 kV bezpośrednio w ziemi, w dwóch lub więcej warstwach. Głębokość ułożenia górnej warstwy kabli wg 3.1.2. N SEP-E-004. Pionowa odległość między warstwami kabli powinna wynosić co najmniej 15 cm. Nie dopuszcza się warstwowego układania kabli o napięciu znamionowym wyższym niż 30 kV.

Układanie kabli wzdłuż ulic i dróg.

Kable należy układać poza częściami dróg i ulic przeznaczonymi do ruchu kołowego, w odległości co najmniej 50 cm od jezdni i od fundamentów budynków. Odległości kabli od pni istniejących drzew lub projektowanego zadrzewienia należy uzgodnić z odpowiednimi władzami terenowymi. Dopuszcza się układanie w częściach ulic i dróg przeznaczonych do ruchu kołowego kabli w osłonach otaczających na głębokości co najmniej: 80 cm - kabli o napięciu znamionowym do 30 kV, 100 cm - kabli o napięciu znamionowym wyższym niż 30 kV. Długość i kształt osłon otaczających kabli ułożonych pod drogami i ulicami musi umożliwić wymianę osłoniętego kabla.

02-5.3.4.6. Odległości.

Odległości między kablami nie należącymi do tej samej linii kablowej.

Najmniejsze dopuszczalne odległości pionowe na skrzyżowaniu i poziome przy zbliżeniu kabli ułożonych bezpośrednio w ziemi podano w tablicy 1 i 2

Lp.	Charakterystyka kabli krzyżujących się lub zbliżających	Najmniejsza dopuszczalna odległość ³⁾	
		pionowa na skrzyżowaniu, cm	pozioma przy zbliżeniu, cm
1	Kable elektroenergetyczne o napięciu znamionowym do 1 kV z kablami o tym samym napięciu znamionowym lub kablami sygnalizacyjnymi	15	5
2	Kable sygnalizacyjne i kable przeznaczone do zasilania urządzeń oświetleniowych z kablami tego samego przeznaczenia	5	mogą się stykać
3	Kable elektroenergetyczne o napięciu znamionowym do 1 kV z kablami elektrycznymi o napięciu znamionowym $1\text{kV} < U_n \leq 30\text{kV}$ (powyżej 1kV)	15	25
4	Kable elektroenergetyczne o napięciu znamionowym $1\text{kV} < U_n \leq 30\text{kV}$ z kablami tego samego przedziału napięć znamionowych (nie przekraczające 10kV)		10
5	Kabel różnych użytkowników o napięciu znamionowym do 30 kV (nie było określonego napięcia)		25

6	Kabel z mufami innych kabli	nie dopuszcza się	jak lp. 1-5
7	Kable elektroenergetyczne o napięciu znamionowym wyższym niż 30kV z kablami tego samego przedziału napięć znamionowych (od 10kV)	50	50

Lp.	Rodzaje urządzenia podziemnego	Najmniejsza dopuszczalna odległość ⁶⁾ , cm			
		kable o napięciu znamionowym $U_n \leq 30kV$		kable o napięciu znamionowym $30kV < U_n \leq 110kV$	
		pionowa na skrzyżowaniu	pozioma przy zbliżeniu	pionowa na skrzyżowaniu	pozioma przy zbliżeniu
1	Rurociągi wodociągowe, ściekowe, ciepłone, gazowe z gazami niepalnymi	25 + średnica rurociągu (80 dla rurociągu do 200 mm i 150 powyżej)	25 + średnica rurociągu	50 + średnica rurociągu	50 + średnica rurociągu
2	Rurociągi z gazami i cieczami palnymi ³⁾	uzgodnić z właścicielem rurociągu, ale nie mniej niż lp. 1			
		(jak p.1)			
3	Zbiorniki z gazami i cieczami palnymi (określono tylko dla pyłów)	nie mogą się krzyżować	200	nie mogą się krzyżować	uzgodnić z właścicielem rurociągu, ale nie mniej niż 250
4	Części podziemne linii napowietrznych (ustrój, podpora, odciążka)	nie mogą się krzyżować	40	nie mogą się krzyżować	100
5	Ściany budynków i inne budowle, np. przyczółki, z wyjątkiem urządzeń wyszczególnionych w lp. 1,2,3,4	nie mogą się krzyżować	50	nie mogą się krzyżować	100
6	Skrajna szyna trakcyjnej ⁵⁾ (normowano także odległość od szyny bez trakcji elektrycznej oraz skraj podkładów na terenie zakładu przemysłowego)	100 – między osłoną kabla a stopą szyny; 50 – między osłoną kabla a dnem rowu odwadniającego	250 (odsyłacz do PN-66/E-05024)	120 – między osłoną kabla a stopą szyny; 80 – między osłoną kabla a dnem rowu odwadniającego	250
7	Urządzenia od ochrony budowli od wyładowań atmosferycznych	wg PN-86/E-05003/01 Ochrona odgromowa obiektów budowlanych . Wymagania ogólne (odsyłacz do Zarządzenia 16 MGTiOŚr. z 26 sierpnia 1972r.			

02-5.3.4.7. Skrzyżowania i zbliżenia kabli między sobą i z innymi obiektami lub przeszkodami naturalnymi.

Wymagania ogólne

Skrzyżowania kabli z drogami, ulicami, torami szynowymi, rzekami, kanałami i szlakami wodnymi oraz urządzeniami podziemnymi i innymi kablami, zaleca się wykonać pod kątem zbliżonym do 90° i w miarę możliwości w najwyższym miejscu krzyżowanego urządzenia. Kable elektroenergetyczne i sygnalizacyjne ułożone bezpośrednio w ziemi powinny być chronione przed uszkodzeniem w miejscu skrzyżowania i na długości co najmniej po 50 cm w obie strony od miejsca skrzyżowania, za pomocą osłony.

Wykonanie skrzyżowań i zbliżeń kabli między sobą.

Odległości między kablami na skrzyżowaniu i przy zbliżeniu wg tablicy 1. W przypadku, gdy z uzasadnionych powodów odległości te nie mogą być zachowane, dopuszcza się ich zmniejszenie pod warunkiem, że każdy z krzyżujących się kabli elektroenergetycznych i sygnalizacyjnych ułożony bezpośrednio w ziemi będzie chroniony przed uszkodzeniem w miejscu skrzyżowania i na długości co najmniej 50 cm w obie strony od skrzyżowania osłoną otaczającą, a przy zbliżeniu przegrodą.

Wykonanie skrzyżowań i zbliżeń z rurociągami.

Odległości kabli na skrzyżowaniu z rurociągami powinny spełniać wymagania podane w tablicy 2. Dopuszcza się zmniejszenie odległości podanych w tablicy 2 lp. I pod warunkiem:

- wykonania osłony otaczającej kabel, jeżeli kabel jest ułożony nad rurociągiem,
- zastosowania osłony otwartej nad kablem, jeżeli kabel jest ułożony pod rurociągiem.

Wykonanie skrzyżowań z drogami kołowymi.

Skrzyżowania kabli z drogami kołowymi należy wykonać wg 2.4.1. N SEP-E-004. Najmniejsza odległość pionowa między górną częścią osłony otaczającej lub kablem a górną powierzchnią drogi powinna być nie mniejsza niż 80 cm przy układaniu kabli o napięciu znamionowym $UN \leq 30$ kV, natomiast nie mniejsza niż 100 cm przy układaniu kabli o napięciu znamionowym $UN > 30$ kV. Odległość między górną częścią osłony kabla a dnem rowu odwadniającego powinna wynosić co najmniej 50 cm w przypadku kabli o napięciu znamionowym $UN \leq 30$ kV oraz co najmniej 80 cm w przypadku kabli o napięciu znamionowym $UN > 30$ kV. Osłony otaczające powinny wystawać poza:

- krawężnik lub krawędź jezdni na długość co najmniej 50 cm z każdej strony w przypadku kabli o napięciu znamionowym do 30 kV oraz co najmniej 100 cm w przypadku kabli o napięciu znamionowym wyższym niż 30 kV;
- rów odwadniający lub nasyp drogi co najmniej 100 cm z każdej strony bez względu na wartość napięcia.

Zbliżenie kabli z urządzeniami do ochrony budowli od wyładowań atmosferycznych.

W przypadku konieczności ułożenia kabla w ziemi lub kanale w pobliżu urządzeń do ochrony budowli od wyładowań atmosferycznych należy zastosować środki ochronne wg PN-IEC 61024-1:2001.

02-5.3.4.8. Układanie kabli w osłonach otaczających umieszczonych w ziemi.**Postanowienia ogólne.**

Osłony otaczające ułożone w ziemi powinny być ze sobą szczelnie połączone tak, aby nie przedostawała się do ich wnętrza woda i aby nie były zamulane. W jednej osłonie otaczającej powinien być ułożony tylko jeden kabel; nie dotyczy to kabli jednożyłowych tworzących układ wielofazowy, kabli sygnalizacyjnych oraz kabla elektroenergetycznego i kabli sygnalizacyjnych przyłączonych do tego samego urządzenia - mogą one być umieszczone w jednej osłonie otaczającej. Kable jednożyłowe o napięciu znamionowym wyższym niż 30 kV powinny być ułożone w oddzielnych osłonach otaczających. Średnica wewnętrzna osłony otaczającej powinna być równa co najmniej 1,5-krotnej zewnętrznej średnicy wprowadzonego kabla, jednak nie mniejsza niż 50 mm. W przypadku ułożenia kilku kabli w jednej osłonie otaczającej powierzchnia otworu nie powinna być mniejsza niż trzykrotna suma powierzchni przekrojów ułożonych kabli. Miejsca wprowadzenia kabli do osłon otaczających powinny być uszczelnione, a kable zabezpieczone przed uszkodzeniem.

Głębokość umieszczenia osłon otaczających w ziemi.

Głębokość umieszczenia osłon otaczających w ziemi, mierzona od powierzchni terenu do górnej powierzchni osłony linii kablowej o napięciu znamionowym nie wyższym niż 30 kV, powinna wynosić co najmniej:

40 cm - przy układaniu kabli pod chodnikami,

80 cm - przy układaniu kabli w częściach dróg i ulic przeznaczonych do ruchu kołowego.

Dopuszcza się zmniejszenie podanych głębokości, jeżeli wymusza to:

- konstrukcja istniejących budowli na trasie kabla,

- przeszkoda, której nie można usunąć lub obejść z zachowaniem powyżej podanych odległości.

Głębokość umieszczenia osłon otaczających w ziemi, mierzona od powierzchni terenu do górnej powierzchni osłony linii kablowej o napięciu znamionowym wyższym niż 30 kV, powinna wynosić co naj mniej 100 cm.

02-5.3.4.9. Układanie kabli w kanałach i tunelach.**Wymagania ogólne.**

W kanałach i tunelach należy stosować kable wg 2.3.6. N SEP-E-004. Kable można układać na konstrukcjach wsporczych, na ścianach i na dnie kanału lub tunelu. Dopuszcza się układanie kabli na konstrukcjach lub uchwytych podwieszonych do stropu tunelu. Odległość kabla od ściany powinna wynosić co najmniej 1 cm. Nie należy układać kabli w miejscach przeznaczonych do poruszania się obsługi. Dopuszcza się układanie kabli na dnie tunelu w przejściach przeznaczonych do poruszanie się obsługi pod warunkiem założenia podestu nad kablami. Przejścia kabli przez przegrody w tunelach powinny być uszczelnione materiałem niepalnym. Dopuszcza się zasypywanie kanałów kablowych piaskiem, szczególnie w przypadkach zagrożenia wybuchem lub pożarem.

Rozmieszczenie kabli.

Kable o różnych napięciach znamionowych do 30 kV lub kable sygnalizacyjne powinny być ułożone na oddzielnych półkach w następującej kolejności od dołu:

- 1) kable sygnalizacyjne,
- 2) kable elektroenergetyczne o napięciu znamionowym do 1 kV,
- 3) kable elektroenergetyczne o najwyższym napięciu znamionowym,
- 4) kable elektroenergetyczne o kolejnym niższym napięciu znamionowym.

Dopuszcza się ułożenie obok siebie na wspólnej półce kabli:

- a) elektroenergetycznych o napięciu znamionowym do 1 kV i sygnalizacyjnych, jeżeli kable te należą do tego samego urządzenia;
- b) elektroenergetycznych o napięciu znamionowym do 1 kV i sygnalizacyjnych, jeżeli kable te nie należą do tego samego urządzenia, pod warunkiem umieszczenia pomiędzy nimi przegrody metalowej;
- c) elektroenergetycznych o napięciu wyższym niż 1 kV i kabli sygnalizacyjnych należących do tego samego urządzenia, pod warunkiem umieszczenia pomiędzy nimi przegrody metalowej.

Kable o napięciu znamionowym wyższym niż 30 kV powinny być ułożone odrębnymi trasami. Dopuszcza się ułożenie kabli o napięciu znamionowym wyższym niż 30 kV pod warunkiem oddzielenia ich od innych kabli przegrodą ognioodporną o wytrzymałości ogniowej 60°.

Odległości między kablami.

Odległość między kablami elektroenergetycznymi o tym samym napięciu znamionowym do 30 kV powinna być nie mniejsza niż:

- a) średnica zewnętrzna ułożonego obok kabla o większej średnicy,
- b) dwukrotna średnica kabla jednożyłowego ułożonego w wiązce kabli tworzących układ wielofazowy.

Dopuszcza się zmniejszenie tych odległości wg 2.5.4. N SEP-E-004.

Odległości między kablami elektroenergetycznymi o różnych napięciach znamionowych do 30 kV oraz pomiędzy warstwami kabli elektroenergetycznych o tych samych lub różnych napięciach znamionowych powinny być nie mniejsze niż 15 cm. Dotyczy to również odległości między warstwami kabli elektroenergetycznych i warstwami kabli sygnalizacyjnych.

Mocowanie kabli.

Kable mogą być układane na konstrukcjach wsporczych mocowanych do ścian, stropów lub posadzek. Uchwyty lub wieszaki nie powinny powodować uszkodzeń ani deformacji kabli. Kable układane na ścianach i pod stropami powinny być mocowane za pomocą uchwytów lub wieszaków. Na konstrukcjach wsporczych poziomych kable mogą być ułożone swobodnie, a na konstrukcjach wsporczych pionowych lub pochyłych powinny być mocowane w sposób uniemożliwiający ich swobodne przemieszczanie.

Odległości między miejscami zamocowania lub zawieszenia kabla.

Odległość między miejscami zamocowania lub zawieszenia kabla powinna być tak dobrana, aby kabel nie załamywał się i nie był nadmiernie naprężony pod własnym ciężarem. Zaleca się, aby odległość pomiędzy miejscami zamocowania, zawieszenia lub podparcia kabla nie przekraczała: 80 cm - przy układaniu poziomym lub pochyłym pod kątem nie większym niż 30°, 120 cm - przy układaniu pionowym lub pochyłym pod kątem większym niż 30°. Zaleca się mocować kable po obu stronach mufy i pod głowicą kablową.

Skrzyżowania.

Należy unikać wzajemnego krzyżowania się kabli w kanałach i tunelach. Przy skrzyżowaniach w tunelach i kanałach kabli różnych użytkowników, zaleca się układanie ich na różnych poziomach. W przypadku konieczności skrzyżowania grup kabli ułożonych na przeciwległych ścianach tunelu na jednym poziomie, odległość między warstwami kabli powinna wynosić co najmniej 15 cm. W miejscu skrzyżowania tuneli lub kanałów położonych na jednym poziomie, kable obu tuneli (kanałów) powinny być oddzielone od siebie osłonami na całej długości skrzyżowania.

02-6. Kontrola jakości robót, badania oraz odbiory wyrobów i robót budowlanych.

02-6.1. Program zapewnienia jakości.

Według SST23 punkt 6.1.

02-6.2. Zasady kontroli jakości robót.

Według SST23 punkt 6.2.

02-7.2. Certyfikaty, Atesty i deklaracje zgodności.

Przed zamontowaniem tablic rozdzielczych, aparatów elektrycznych i przewodów należy przedstawić Inspektorowi Nadzoru certyfikaty i deklaracje zgodności lub atesty. Wszelkie instrukcje od aparatów i urządzeń elektrycznych muszą być w języku polskim również podczas prac montażowych.

02-6.4. Dokumenty budowy.

02-6.4.1. Dziennik Budowy

Nastąpi wystąpienie o pozwolenie na budowę. Będzie wydany Dziennik Budowy.

02-6.4.2. Książka obmiarów

Według SST23 punkt 6.4.1.2.

02-6.4.3. Pozostałe dokumenty budowy

Według SST23 punkt 6.4.1.3.

02-6.4.4. Przechowywanie dokumentów budowy

Według SST23 punkt 6.4.1.4.

02-7. Wymagania dotyczące przedmiaru i obmiaru robót.

02-7.1. Ogólne zasady przedmiaru robót.

Według SST23 punkt 7.1.

02-7.2. Obmiar robót.

02-7.2.1. Ogólne zasady obmiaru robót.

Według SST23 punkt 7.2.1.

02-7.2.2. Jednostka obmiarowa.

Jednostką obmiarową przy robotach montażowych jest m (metr) zamontowanych kabli el-en n/n, nasypanego piasku do rowu kablowego, ułożonych rur osłonowych wraz z uchwytami, bednarka FeZn 30x4.

Jednostką obmiarową przy robotach ziemnych jest m 3 (metr sześcienny) wykopanych i zasypanych rowów kablowych.

Jednostką obmiarową przy robotach montażowych jest ilość szt. (sztuk) zamontowanych aparatów elektrycznych, obrobionych kabli, słupów oświetleniowych, fundamentów, tabliczek bezpiecznikowych, opraw oświetleniowych wraz ze źródłem.

Jednostką obmiarową przy robotach montażowych jest ilość kpl. (komplet) zamontowanych odgromników i przewodów wciąganych w słupy.

02-8. Opis sposobu odbioru robót budowlanych.

02-8.1. Rodzaje odbiorów robót.

Według SST23 8.1.

02-8.2. Odbiór robót zanikających i ulegających zakryciu.

Przed zasypaniem rowu kablowego należy powiadomić Inspektora Nadzoru, aby mógł odebrać linię kablową. Musi być widoczny kabel na całej długości, rury osłonowe zapiankowane, oznaczniki kablowe. Po nasypaniu 10cm warstwy piasku i bednarkę i zgłosić Inspektorowi Nadzoru do odbioru, a po jego zgodzie uzupełnić ziemią rodzimą o 20cm. Następnie położyć folię kablową i zgłosić Inspektorowi Nadzoru do odbioru, a po jego zgodzie uzupełnić ziemią rodzimą, a co 20cm (głębokość zasypiania) należy użyć wibromłota. Po przywróceniu terenu do stanu pierwotnego powiadomić Inspektora Nadzoru.

02-8.3. Odbiór częściowy.

Przed posadowieniem fundamentów B-200 należy powiadomić Inspektora Nadzoru, aby mógł stwierdzić, że fundamenty te są zabezpieczone przed wilgocią. Przed posadowieniem słupów oświetleniowych i opraw należy powiadomić Inspektora Nadzoru, aby mógł stwierdzić, że słupy i oprawy te są zgodne z dokumentacją oraz czy jest wyprowadzony drut odgromowy do uziemienia

słupa. Przed montażem w/w urządzeń należy przedstawić Inspektorowi Nadzoru atesty i certyfikaty lub deklaracje zgodności.

02-8.4. Odbiór końcowy.

Wszystkie słupy oświetleniowe i kable przed tabliczką bezpiecznikową muszą być opisane czytelnie a na żyłach kabli nakleić opisy L1; L2 i L3. Wszystkie aparaty elektryczne w tablicach rozdzielczych muszą być opisane poprzez nadruki samoprzylepne. Przedstawić protokoły z pomiarów ochrony przeciwporażeniowej. Wzory protokołów muszą być wcześniej zaakceptowane przez Inspektora Nadzoru. Do odbioru końcowego należy przedłożyć oświadczenie Kierownika robót elektrycznych, atesty, certyfikaty, deklaracje zgodności, protokoły z pomiarów elektrycznych. Dokumenty odbiorowe tak jak jest opisane OST 8.4.2.

02-9. Opis sposobu rozliczenia robót tymczasowych i prac towarzyszących.

02-9.1. Ustalenia ogólne. Według SST23 punkt 9.1.

02-9.2. Warunki umowy i wymagania ogólnej specyfikacji technicznej (SST23). Według SST23 punkt 9.2.

02-9.3. Cena jednostki obmiarowej.

Cena układania 1m kabla el-en, przewodów i rurek ochronnych obejmuje:

Zabezpieczenie placu budowy przed zniszczeniem:

Zabezpieczenie wykopu,

Ustawienie tablic i znaków ostrzegawczych,

Stosowanie kładek z barierkami dla pieszych,

Wywożenie gruzu na bieżąco i zamiatanie,

02-10. Dokumenty odniesienia.

02-10.1. Przepisy techniczno-budowlane.

Instalacje elektryczne w obiektach budowlanych powinny spełniać wymagania techniczno-budowlane określone w ustawach i rozporządzeniach wykonawczych do tych ustaw oraz w normach wprowadzonych do obowiązkowego stosowania. Poniżej wymieniono najważniejsze dokumenty prawne określające te wymagania.

02-10.1.1. USTAWY I ROZPORZĄDZENIA

Podstawowe wymagania formalne dotyczące instalacji stanowiących wyposażenie obiektów budowlanych zawarte są w ustawach:

- 1) Ustawa „Prawo budowlane” z 7 lipca 1994 r. (tekst jednolity - Dz.U. z 2000 r., Nr 106, poz. 1126),
- 2) Ustawa z 27 marca 2003 r. o zmianie ustawy Prawo budowlane oraz o zmianie niektórych ustaw (Dz.U. z 2003 r., Nr 80, poz. 718),
- 3) Ustawa z 24 sierpnia 1991 r. o ochronie przeciwpożarowej (tekst jednolity - Dz.U. z 2002 r., Nr 147, poz. 1229),
- 4) Ustawa z 27 lutego 2003 r. o zmianie ustawy o ochronie przeciwpożarowej. (Dz.U. z 2003 r., Nr 52, poz. 452).

Ponadto wymagania odnośnie do instalacji częściowo określają:

1. Ustawa z 3 kwietnia 1993 r. o badaniach i certyfikacji (Dz.U. Nr 55, poz. 250 z późn. zm.),
2. Ustawa z 12 września 2002 r. o normalizacji (Dz.U. Nr 169, poz. 1386),
3. Ustawa „Prawo Energetyczne” z 10 kwietnia 1997 r. (tekst jednolity: Dz.U. z 2003 r. Nr 153, poz. 1504).

Ustawa „Prawo Energetyczne” obowiązująca od 5 grudnia 1997 r. postanawia, że eksploatacja urządzeń i instalacji elektrycznych powinna zapewniać racjonalne i oszczędne zużycie energii przy zachowaniu:

1. niezawodności współdziałania z siecią elektroenergetyczną,

2. bezpieczeństwa obsługi i otoczenia po spełnieniu wymagań ochrony środowiska,
3. zgodności z wymaganiami odrębnych przepisów, a zwłaszcza przepisów prawa budowlanego, o ochronie przeciwporażeniowej i przeciwpożarowej, o dozorcze technicznym, o ochronie dóbr kultury, o muzeach oraz Polskich Norm wprowadzonych do obowiązkowego stosowania.

Szczegółowe wymagania techniczne dotyczące instalacji elektrycznych zawarte są przede wszystkim w rozporządzeniach, początkowo Ministra Gospodarki Przestrzennej i Budownictwa, a po zmianach administracji centralnej -Ministra Spraw Wewnętrznych i Administracji oraz Ministra Infrastruktury. Do najważniejszych przepisów z tej grupy należą:

- 5) Rozporządzenie MGPIB z 14 grudnia 1994 r.w sprawie warunków technicznych, jakim powinny odpowiadać budynki i ich usytuowanie (tekst jednolity -Dz.U. z 1999 r., Nr 15, poz. 140; Dz.U. z 1999 r. nr 44, poz. 434; Dz.U. z 2000 r., Nr 16, poz. 214).
- 6) Rozporządzenie MGPIB z 19 grudnia 1994 r. w sprawie aprobat i kryteriów technicznych dotyczących wyrobów budowlanych (Dz.U. z 1995 r., Nr 10, poz. 48).
- 7) Rozporządzenie MGPIB z 30 grudnia 1994 r. w sprawie samodzielnych funkcji technicznych w budownictwie (Dz.U. z 1995 r., Nr 8, poz. 38).
- 8) Rozporządzenie MI z 19 września 2003 r., zmieniające rozporządzenie w sprawie samodzielnych funkcji technicznych w budownictwie (Dz.U. Nr 175, poz. 1504).
- 9) Rozporządzenie MSWiA z 22 kwietnia 1998 r.w sprawie wyrobów służących do ochrony przeciwpożarowej, które mogą być wprowadzone do obrotu i stosowania wyłącznie na podstawie certyfikatu zgodności (Dz.U. Nr 55, poz. 362).
- 10) Rozporządzenie MSWiA z sierpnia 1998 r. w sprawie aprobat i kryteriów technicznych oraz jednostkowego stosowania wyrobów budowlanych (Dz.U. Nr 107, poz. 679).
- 11) Rozporządzenie MSWiA z dnia 16 czerwca 2003 r. w sprawie uzgodnienia projektu budowlanego pod względem ochrony przeciwpożarowej (Dz.U. Nr 121, poz. 1137).
- 12) Rozporządzenie MSWiA z 16 sierpnia 1999 r. w sprawie warunków technicznych użytkowania budynków mieszkalnych (Dz.U. Nr 74, poz. 836).
- 13) Rozporządzenie Ministra Infrastruktury z 12 kwietnia 2002 r. w sprawie warunków technicznych, jakim powinny odpowiadać budynki i ich usytuowanie (Dz.U. z 2002 r. Nr 75, poz. 690).
- 14) Rozporządzenie MI z 3 marca 2003 r., w sprawie książki obiektu budowlanego (Dz.U. Nr 120, poz. 1134).

Ponadto niektóre wymagania techniczne odnośnie do instalacji elektrycznych określają:

- 15) Rozporządzenie Ministra Spraw Wewnętrznych i Administracji z dnia 16 czerwca 2003 r. w sprawie ochrony przeciwpożarowej budynków, innych obiektów budowlanych i terenów(Dz.U. Nr 121, poz. 1138).
- 16) Rozporządzenie Ministra Infrastruktury z dnia 3 marca 2003 r. w sprawie szczegółowego zakresu i formy projektu budowlanego (Dz.U. Nr 120, poz. 1133).
- 17) Rozporządzenie Ministra Gospodarki z 25 września 2000 r. (Dz.U. Nr 85, poz. 957) określające m.in. warunki przyłączenia podmiotów do sieci elektroenergetycznych oraz standardy jakościowe obsługi odbiorców.
- 18) Rozporządzenie Ministra Gospodarki, Pracy i Polityki Społecznej z dnia 30 maja 2003 r. w sprawie szczegółowego zakresu obowiązków zakupu energii elektrycznej i ciepła z odnawialnych źródeł energii oraz energii elektrycznej wytwarzanej w skojarzeniu z wytwarzaniem ciepła (Dz.U. Nr 104, poz. 971).
- 19) Rozporządzenie Ministra Rozwoju Regionalnego i Budownictwa z 13 lipca 2001 r. w sprawie metod kosztorysowania obiektów i robót budowlanych (Dz.U. Nr 80, poz. 867).
- 20) Rozporządzenie Ministra Gospodarki, Pracy i Polityki Społecznej z dnia 28 lipca 2003 r. w sprawie zasadniczych wymagań dla urządzeń i systemów ochrony przeznaczonych do użytku w przestrzeniach zagrożonych wybuchem (Dz.U. Nr 143, poz. 1393).

W zakresie sieci, instalacji i urządzeń teletechnicznych wymagania techniczne określają:

- 1) Ustawa z 21 lipca 2000 r. „Prawo telekomunikacyjne” (Dz.U. Nr 73, poz. 852).
- 2) Rozporządzenie Ministra Łączności z 21 kwietnia 1995 r. w sprawie warunków technicznych zasilania energią elektryczną obiektów budowlanych łączności (Dz.U. Nr 50, poz. 271).
- 3) Zarządzenie Ministra Łączności z 2 września 1997 r., w sprawie warunków jakim powinny odpowiadać linie i urządzenia telekomunikacyjne oraz urządzenia do przesyłania płynów lub gazów w razie ich skrzyżowania się lub zbliżenia. (M.P. Nr 59, poz. 567).

02-10.1.2. NORMY

Najważniejszą normą określającą wymagania techniczne dotyczące instalacji elektrycznych jest norma wieloarkuszowa:

- PN-IEC 60364 Instalacje elektryczne w obiektach budowlanych, składająca się z ustanowionych dotychczas następujących arkuszy:
- PN-IEC 60364-1:2000 Instalacje elektryczne w obiektach budowlanych. Zakres, przedmiot i wymagania podstawowe.
- PN-IEC 60364-3:2000 Instalacje elektryczne w obiektach budowlanych. Ustalanie ogólnych charakterystyk.
- PN-IEC 60364-4-41:2000 Instalacje elektryczne w obiektach budowlanych. Ochrona dla zapewnienia bezpieczeństwa. Ochrona przeciwporażeniowa.
- PN-IEC 60364-4-42:1999 Instalacje elektryczne w obiektach budowlanych. Ochrona dla zapewnienia bezpieczeństwa. Ochrona przed skutkami oddziaływania cieplnego.
- PN-IEC 60364-4-43:1999 Instalacje elektryczne w obiektach budowlanych. Ochrona dla zapewnienia bezpieczeństwa. Ochrona przed prądem przetężeniowym.
- PN-IEC 60364-4-442:1999 Instalacje elektryczne w obiektach budowlanych. Ochrona dla zapewnienia bezpieczeństwa. Ochrona przed przepięciami. Ochrona instalacji niskiego napięcia przed przejściowymi przepięciami i uszkodzeniami przy doziemieniach w sieciach wysokiego napięcia.
- PN-IEC 60364-4-443:1999 Instalacje elektryczne w obiektach budowlanych. Ochrona dla zapewnienia bezpieczeństwa. Ochrona przed przepięciami. Ochrona przed przepięciami atmosferycznymi lub łączeniowymi.
- PN-IEC 60364-4-444 Instalacje elektryczne w obiektach budowlanych. Ochrona dla zapewnienia bezpieczeństwa. Ochrona przed przepięciami. Ochrona przed zakłóceniami elektrycznymi (EMI) w instalacjach obiektów budowlanych.
- PN-IEC 60364-4-45:1999 Instalacje elektryczne w obiektach budowlanych. Ochrona dla zapewnienia bezpieczeństwa. Ochrona przed obniżeniem napięcia.
- PN-IEC 60364-4-46:1999 Instalacje elektryczne w obiektach budowlanych. Ochrona dla zapewnienia bezpieczeństwa. Odłączanie izolacyjne i łączenie.
- PN-IEC 60364-4-47:1999 Instalacje elektryczne w obiektach budowlanych. Ochrona dla zapewnienia bezpieczeństwa. Stosowanie środków ochrony zapewniających bezpieczeństwo. Postanowienia ogólne. Środki ochrony przed porażeniem prądem elektrycznym.
- PN-IEC 60364-4-473:1999 Instalacje elektryczne w obiektach budowlanych. Ochrona dla zapewnienia bezpieczeństwa. Stosowanie środków ochrony zapewniających bezpieczeństwo. Środki ochrony przed prądem przetężeniowym.
- PN-IEC 60364-4-481 Instalacje elektryczne w obiektach budowlanych. Ochrona dla zapewnienia bezpieczeństwa. Dobór środków ochrony przeciwporażeniowej w zależności od wpływów zewnętrznych.
- PN-IEC 60364-4-482:1999 Instalacje elektryczne w obiektach budowlanych. Ochrona dla zapewnienia bezpieczeństwa. Dobór środków ochrony w zależności od wpływów zewnętrznych. Ochrona przeciwpożarowa.
- PN-IEC 60364-5-51:2000 Instalacje elektryczne w obiektach budowlanych. Dobór i montaż wyposażenia elektrycznego. Postanowienia ogólne.
- PN-IEC 60364-5-52:2002 Instalacje elektryczne w obiektach budowlanych. Dobór i montaż wyposażenia elektrycznego. Oprzewodowanie.
- PN-IEC 60364-5-523:2001 Instalacje elektryczne w obiektach budowlanych. Obciążalności prądowe długotrwałe przewodów.
- PN-IEC 60364-5-53: 2000 Instalacje elektryczne w obiektach budowlanych. Dobór i montaż wyposażenia elektrycznego. Aparatura łączeniowa i sterownicza.
- PN-IEC 6034-5-534:2003 Instalacje elektryczne w obiektach budowlanych. Dobór i montaż wyposażenia elektrycznego. Urządzenia do ochrony przed przepięciami.
- PN-IEC 60364-5-537:1999 Instalacje elektryczne w obiektach budowlanych. Dobór i montaż wyposażenia elektrycznego. Aparatura rozdzielcza i sterownicza. Urządzenia do odłączania izolacyjnego i łączenia.
- PN-IEC 60364-5-54:1999 Instalacje elektryczne w obiektach budowlanych. Dobór i montaż wyposażenia elektrycznego. Uziemienia i przewody ochronne.
- PN-IEC 60364-5-548:2001 Instalacje elektryczne w obiektach budowlanych. Dobór i montaż wyposażenia elektrycznego. Układy uziemiające i połączenia wyrównawcze instalacji informatycznych.

- PN-IEC 60364-5-56:1999 Instalacje elektryczne w obiektach budowlanych. Dobór i montaż wyposażenia elektrycznego. Instalacje bezpieczeństwa.
- PN-IEC 60364-6-61:2000 Instalacje elektryczne w obiektach budowlanych. Sprawdzanie. Sprawdzanie odbiorcze.
- PN-IEC 60364-7-701:1999 Instalacje elektryczne w obiektach budowlanych. Wymagania dotyczące specjalnych instalacji lub lokalizacji. Pomieszczenia wyposażone w wannę lub/i basen natryskowy.
- PN-IEC 60364-7-704:1999 Instalacje elektryczne w obiektach budowlanych. Wymagania dotyczące specjalnych instalacji lub lokalizacji. Instalacje na terenie budowy i rozbiórki.
- PN-IEC 60364-7-706:2000 Instalacje elektryczne w obiektach budowlanych. Wymagania dotyczące specjalnych instalacji lub lokalizacji. Przestrzenie ograniczone powierzchniami przewodzącymi.

Oprócz normy PN-IEC 60364 wymagania techniczno-budowlane w zakresie instalacji elektrycznych określają również niżej wymienione normy:

- PN-90/E-05023 Oznaczenia identyfikacyjne przewodów barwami lub cyframi.
- PN-91/E-06160/10 Bezpieczniki topikowe niskonapięciowe. Ogólne wymagania i badania.
- PN-92/E-05031 Klasyfikacja urządzeń elektrycznych i elektronicznych z punktu widzenia ochrony przed porażeniem prądem elektrycznym.
- PN-EN 60529:2003 Stopnie ochrony zapewniane przez obudowy (Kod IP).
- PN-IEC 99-1:1993 Ograniczniki przepięć.
- PN-IEC 60664-1:1998 Koordynacja izolacji urządzeń elektrycznych w układach niskiego napięcia. Zasady, wymagania i badania.
- PN-IEC 60050-826:2000 Międzynarodowy słownik terminologiczny elektryki. Instalacje elektryczne w obiektach budowlanych.
- PN-IEC 60050-826:2000 Międzynarodowy słownik terminologiczny elektryki. Instalacje elektryczne w obiektach budowlanych.
- PN-IEC 60439 Rozdzielnice i sterownice niskonapięciowe.
- Norma N SEP-E-001 Sieci elektroenergetyczne niskiego napięcia. Ochrona przeciwporażeniowa.
- Norma N SEP-E-002 Instalacje elektryczne w budynkach mieszkalnych. Podstawy planowania. Wyznaczanie mocy zapotrzebowanej.
- Norma N SEP-E-003 Elektroenergetyczne linie napowietrzne. Projektowanie i budowa. Linie prądu przemiennego z przewodami pełno izolowanymi oraz z przewodami niepełnoizolowanymi.
- Norma N SEP-E-004 z 2004 Elektroenergetyczne i sygnalizacyjne linie kablowe. Projektowanie i budowa.

SST23/3 BADANIA I POMIARY OCHRONY PRZECIWIW PORAŻENIOWEJ, NATĘŻENIA I LUMINANCJI OŚWIETLENIA

03-1. WSTĘP

03-1.1. PRZEDMIOT I ZAKRES SST

Przedmiotem szczegółowej specyfikacji technicznej (SST) są wymagania szczegółowe dotyczące wykonania i odbioru robót elektrycznych dotyczących realizacji zadania: „BUDOWA OBIEKTU LEKKOATLETYCZNEGO PRZY PUBLICZNYM GIMNAZJUM NR 3, im. ORLAŃ LWOWSKICH W BRZEGU”.

03-1.1.1. Zakres stosowania SST

Ogólna specyfikacja techniczna stanowi obowiązującą podstawę opracowania szczegółowej specyfikacji technicznej (SST) stosowanej jako dokument przetargowy i kontraktowy przy zleceniu i realizacji robót instalacji elektrycznych związanych z „Robót budowlanych związanych z modernizacją boiska sportowego przy Publicznym Gimnazjum nr 3 przy ul. Bohaterów Monte Cassino 14 w miejscowości Brzeg”.

03-1.1.2. Zakres robót objętych SST

Ustalenia zawarte w niniejszej specyfikacji dotyczą zasad prowadzenia robót związanych z badaniami i pomiarami ochrony przeciw porażeniowej, natężenia i luminancji oświetlenia.

03-1.2. PRACE TOWARZYSZĄCE I ROBOTY TYMCZASOWE

03-1.2.1. Prace towarzyszące:

Pomiary natężenia i luminancji po zmierzchu i wykonanie protokołu szt. 2.

03-1.2.2. Roboty tymczasowe:

Nie występują.

03-1.2.3. Informacje o terenie budowy.

Teren jest ogrodzony. Na tym terenie znajduje się płyta boiska głównego i trybuny. Na tym terenie rosną drzewa, z których część będzie wycięta.

03-1.2.3.1. Organizacja robót budowlanych.

Organizacja robót budowlanych jest podana w SST23 w punkcie 1.2.3.1.

Zabezpieczenie placu budowy.

Zabezpieczenie placu budowy jest podane w SST23 w punkcie 1.2.3.1.

Ochrona przeciwpożarowa.

Ochrona przeciwpożarowa jest podana w SST23 w punkcie 1.2.3.1.

03-1.2.3.2. Zabezpieczenie interesów osób trzecich.

Zabezpieczenie osób trzecich jest podane w SST23 w punkcie 1.2.3.2.

03-1.2.3.3. Ochrona środowiska.

Ochrona środowiska jest podana w SST23 w punkcie 1.2.3.3.

03-1.2.3.4. Warunki bezpieczeństwa pracy.

Podczas realizacji robót Wykonawca zobowiązany jest przestrzegać przepisów bezpieczeństwa i higieny pracy. W szczególności Wykonawca ma obowiązek zadbać, aby personel nie wykonywał pracy w warunkach niebezpiecznych, szkodliwych dla zdrowia oraz nie spełniających odpowiednich wymagań sanitarnych. Prace remontowe, montażowe instalacji elektrycznej należy wykonywać tylko z użyciem kamizelek drogowych odblaskowych.

03-1.2.3.5. Zaplecza dla potrzeby wykonawcy.

Według SST23 punkt 1.2.3.5.

03-1.2.3.6. Warunki dotyczące organizacji ruchu.

Należy zabezpieczyć ruch dla osób postronnych w miejscu dokonywania pomiarów elektrycznych.

03-1.2.3.7. Ogrodzenia oraz ochrona i utrzymanie robót.

Według SST23 punkt 1.2.3.7.

03-1.2.3.8. Zabezpieczenia chodników i jezdni.

Nie dotyczy tego zakresu robót budowlanych.

03-1.2.4. Nazwy i kody robót budowlanych:

Dział robót: **45000000-7** Roboty budowlane.

Grupa robót: **45300000-0** Roboty w zakresie instalacji budowlanych..

Klasa robót: **45310000-3** Roboty w zakresie instalacji elektrycznych.

Kategoria robót: **45317000-2** Inne instalacje elektryczne. **E154-7** (oraz) **E156-1** (badania).

03-1.2.5. Określenia podstawowe.

Według SST23 punkt 1.2.5.

03-2. Wymagania dotyczące właściwości wyrobów budowlanych oraz niezbędne wymagania związane z ich przechowywaniem, transportem, warunkami dostawy, składowaniem i kontrolą jakości.

03-2.1. Materiały.

Nie występują

03-2.2. Transport.

Według SST23 punkt 2.2.

03-2.3. Warunki dostawy.

Według SST23 punkt 2.3.

03-2.4. Składowanie i kontrola jakości.

Według SST23 punkt 2.4.

03-3. Wymagania dotyczące sprzętu i maszyn niezbędnych lub zalecanych do wykonania robót zgodnie z założoną jakością.

03-3.1. Sprzęt.

Według SST23 punkt 3.1.

03-3.2. Urządzenia pomocnicze, transportowe i ochronne.

Według SST23 punkt 3.2.

03-4. Wymagania dotyczące środków transportu.

Według SST23 punkt 4.1.

03-5. Wymagania dotyczące wykonania robót budowlanych.

03-5.1. Ogólne zasady wykonywania robót.

Według SST23 punkt 5.1.

03-5.2. Współpraca Inspektora Nadzoru / Inżyniera / Kierownika projektu i Wykonawcy.

Według SST23 punkt 5.2.

03-5.3. Roboty elektryczne.

03-3.1.1. Wymagania ogólne zasad wykonywania badań i pomiarów.

Na podstawie obowiązujących przepisów wprowadzonych przez Ustawy "Prawo Energetyczne" i "Prawo Budowlane" oraz normę PN-IEC 60364-6-61:2000 można sformułować następujące wymagania ogólne dotyczące badań instalacji i zasilanych z nich urządzeń elektrycznych:

- 1) każda instalacja, urządzenie lub układ urządzeń elektrycznych powiązanych funkcjonalnie podczas montażu i/lub po ich zainstalowaniu, a przed przekazaniem do eksploatacji oraz okresowo w czasie użytkowania powinny być poddane badaniom, czyli oględzinom i próbom w celu sprawdzenia czy spełniają stawiane im wymagania;
- 2) oględziny i próby należy również przeprowadzać po każdej rozbudowie, modernizacji i zmianie istniejącej instalacji (urządzenia) w celu sprawdzenia czy rozbudowa lub zmiana są zgodne z wymaganiami norm i czy nie powoduje pogorszenia stanu bezpieczeństwa;
- 3) w czasie przeprowadzania sprawdzania i wykonywania prób należy zastosować środki ostrożności w celu zapewnienia bezpieczeństwa osób i uniknięcia uszkodzeń mienia oraz zainstalowanego wyposażenia;
- 4) badania odbiorcze i okresowe powinny być przeprowadzone przez osoby posiadające ważne uprawnienia kwalifikacyjne do wykonywania prac kontrolno-pomiarowych w zakresie eksploatacji urządzeń, instalacji i sieci elektroenergetycznych;
- 5) do wykonywania pomiarów instalacji i urządzeń elektrycznych należy używać przyrządów pomiarowych spełniających wymagania dotyczące kontroli metrologicznej;
- 6) prace kontrolno-pomiarowe powinny być zakończone protokołem zawierającym m.in. wyniki pomiarów, jak też ocenę zgodności otrzymanych wyników z wymaganiami norm i przepisów oraz wnioski.

Rozporządzenie Ministra Gospodarki z 17.09.1999 r. w sprawie bezpieczeństwa i higieny pracy przy urządzeniach i instalacjach energetycznych Dz.U. z 1999 r., Nr 80, poz. 912;

zalicza prace przy wykonywaniu prób i pomiarów do prac wykonywanych w warunkach szczególnego zagrożenia dla zdrowia i życia ludzkiego.

Podczas wykonywania prac kontrolno-pomiarowych, zwłaszcza przeprowadzanych przy urządzeniach pod napięciem występuje szczególnie duże zagrożenie związane z możliwością porażenia prądem elektrycznym. Z tego względu przy pracach kontrolno-pomiarowych należy stosować szczególnie zasady organizacji pracy i dodatkowe zabezpieczenia techniczne.

Można sformułować następujące ogólne zasady bezpieczeństwa wykonywania badań, które należy przestrzegać podczas przeprowadzania prac kontrolno-pomiarowych w instalacjach i przy urządzeniach elektrycznych:

- 1) prace kontrolno-pomiarowe powinny być wykonywane przez co najmniej dwie osoby, przy czym jedna z tych osób musi posiadać odpowiednie uprawnienia kwalifikacyjne, a druga, asekurująca osobę wykonującą te prace, powinna co najmniej być przeszkolona w udzielaniu pomocy przed lekarskiej;
- 2) podczas wykonywania pomiarów należy używać odpowiednich i bezpiecznych przyrządów pomiarowych. Przyrządy należy sprawdzać przed użyciem i w razie potrzeby po wykonywaniu pomiarów;
- 3) nie należy bez istotnej potrzeby dotykać części czynnych i dostępnych części przewodzących urządzeń elektrycznych oraz obcych części metalowych, które mogą znaleźć się pod napięciem;
- 4) jeżeli istnieje ryzyko dotknięcia nieosłoniętych części pod napięciem, personel wykonujący pomiary powinien stosować osobisty sprzęt ochronny, podjąć środki ostrożności zapobiegające porażeniu prądem elektrycznym, zwarciu oraz skutkom wyładowań łukowych;
- 5) przed rozpoczęciem pomiarów należy dokonać oględzin dla stwierdzenia kompletności, braku usterek i prawidłowości wykonywania badanego obiektu;
- 6) przed przystąpieniem do pomiaru należy:
 - a) zapoznać się z dokumentacją techniczną obiektu, w celu wyboru sposobu i metody badań,
 - b) określić kryteria oceny wyników pomiarów,
 - c) ocenić dokładność pomiarów i przeanalizować możliwość popełnienia uchybów pomiarowych,
 - d) przeanalizować konieczność zastosowania współczynników poprawkowych do wartości pomierzonych;
- 7) przed przystąpieniem do montowania układu pomiarowego należy sprawdzić:
 - a) zakresy użytych przyrządów pomiarowych,
 - b) stan izolacji zastosowanych przewodów,
 - c) stan końcówek przewidzianych do dotykania części będących pod napięciem;

- 8) jeżeli przewidziany jest montaż układu pomiarowego należy wykonać go starannie i zgodnie ze sprawdzonym uprzednio schematem;
- 9) po połączeniu układu pomiarowego z obiektem badanym będącym pod napięciem, nie wolno dokonywać żadnych zmian w połączeniach przez rozłączanie i przyłączanie końców przewodów;
- 10) przed rozpoczęciem pomiarów należy ze stanowiska pomiarowego usunąć wszelkie zbędne przedmioty, a zwłaszcza niepotrzebne przewody;
- 11) zwrócić uwagę na urządzenia o dużej pojemności, takie jak kondensatory i kable, które mogą stanowić zagrożenie nawet po wyłączeniu napięcia;
- 12) powiadomić osoby postronne, dla których prace pomiarowe mogą stanowić zagrożenie o wykonywaniu pomiarów i zastosować odpowiednie środki zapobiegające tym zagrożeniom.

Ustanowiona norma PN-EN 50110-1:2001 "Eksploatacja urządzeń elektrycznych" będąca tłumaczeniem Euronormy EN 50110-1 z 1996 r. określa wymagania dotyczące prób eksploatacyjnych, obejmujących pomiary i badania. Norma ta podaje w odniesieniu do tych czynności szersze wymagania niż obowiązujące Rozporządzenie MG z 17.09.1999 r. w sprawie bezpieczeństwa i higieny pracy przy urządzeniach i instalacjach energetycznych Dz.U. z 1999 r., Nr 80, poz. 912.; m.in. norma PN-EN 50110-1:2001 "Eksploatacja urządzeń elektrycznych" w p.5.3.1.1. podaje, że "pomiary powinny być wykonywane przez osoby wykwalifikowane (z odpowiednim wykształceniem i doświadczeniem), poinstruowane (pouczone przez osoby wykwalifikowane) lub osoby niewykwalifikowane, pracujące wyłącznie pod nadzorem osoby wykwalifikowanej".

DOKUMENTOWANIE PRAC POMIAROWO-KONTROLNYCH

Każda praca pomiarowo-kontrolna powinna być zakończona sporządzeniem protokołu z przeprowadzonych badań i pomiarów.

Protokół z prac pomiarowo-kontrolnych powinien zawierać:

- 1) dane ogólne o obiekcie badań;
- 2) informacje o wykonujących pomiary;
- 3) dane o rodzaju badań;
- 4) dane o metodzie pomiarów i charakterystykę użytych przyrządów pomiarowych;
- 5) dane o warunkach przeprowadzania badań (szczególnie ważne przy pomiarach uziemień);
- 6) tabelaryczne zestawienie wyników badań i ich ocenę;
- 7) szkice rozmieszczenia badanych urządzeń, uziomów i obwodów instalacji;
- 8) datę wykonania badań;
- 9) wnioski i zalecenia wynikające z pomiarów.

Protokoły z wszystkich kontroli są ważnym elementem dokumentacji eksploatacyjnej. Każde badanie instalacji elektrycznych zarówno z wyłącznikami różnicowoprądowymi, jak i bez tych wyłączników, powinno być udokumentowane protokołem z tych badań. Protokoły należy sporządzać zgodnie z przyjętymi wzorami. Prace pomiarowo-kontrolne mogą wykonywać wyłącznie osoby posiadające aktualne świadectwa kwalifikacyjne. Osoba wykonująca pomiary może korzystać z pomocy osoby nie posiadającej świadectwa kwalifikacyjnego, lecz musi ona być przeszkolona w zakresie bhp dla prac przy urządzeniach elektrycznych. Odbiór instalacji elektrycznej powinien odbywać się komisyjnie i być zakończony protokołem badań odbiorczych. Protokoły z wszystkich kontroli i badań powinny być załącznikiem do wpisu w książce obiektu budowlanego zgodnie z Rozporządzeniem Ministra Spraw Wewnętrznych i Administracji z 19.10.1998 w sprawie książki obiektu budowlanego (Dz.U. z 1998 r., Nr 135, poz. 882).

03-3.1.2. WYMAGANIA ODNOŚNIE KONTROLI METROLOGICZNEJ PRZYRZĄDÓW POMIAROWYCH

Całokształt spraw związanych z metrologią i wymaganiami dotyczącymi przyrządów pomiarowych regulowała Ustawa „Prawo o miarach” z 1993 r., która uległa zmianie w 2001r. (Ustawa z dnia 11.05.2001 r. Prawo o miarach. Dz.U. z 2001 r. Nr 63, poz. 636.). W rozumieniu ustawy przyrządami pomiarowymi są urządzenia techniczne przeznaczone do wykonywania pomiarów lub do odtwarzania wartości danej wielkości fizycznej. Ustawa Prawo o miarach wprowadzała trzy formy kontroli metrologicznej przyrządów pomiarowych:

- 1) legalizację,
- 2) uwierzytelnienie,

3) zatwierdzenie typu.

Legalizacja przyrządu pomiarowego jest sprawdzeniem, stwierdzeniem poświadczaniem przez organ administracji miar, że przyrząd spełnia wymagania przepisów metrologicznych i może być stosowany w obrocie publicznym do rozliczeń. Wykaz przyrządów pomiarowych podlegających legalizacji ogłasza Prezes Głównego Urzędu Miar.

Wykaz ten, sukcesywnie aktualizowany, stanowi załącznik do Zarządzeń ww. Prezesa w sprawie określenia przyrządów pomiarowych podlegających legalizacji, warunków i trybu zgłaszania tych przyrządów oraz wzorów cech legalizacyjnych. Zarządzenia te zamieszczane są w Dzienniku Urzędowym Miar i Probiernictwa.

W Załączniku do Zarządzenia nr 77 z 1995 r. „Wykonywanie pomiarów odbiorczych i okresowych w instalacjach elektrycznych o napięciu znamionowym do 1 kV”, wymieniono 57 przyrządów pomiarowych podlegających legalizacji, w tym dwa przyrządy do pomiaru wielkości elektrycznych:

- 1) liczniki energii elektrycznej i prądu przemiennego,
- 2) przekładniki prądowe i napięciowe prądu przemiennego do współpracy z licznikami.

Uwierzytelnienie przyrządu pomiarowego to sprawdzenie, stwierdzenie i poświadczanie, że przyrząd pomiarowy spełnia wymagania metrologiczne ustalone w przepisach, normach, o zaleceniach międzynarodowych lub innych właściwych dokumentach, a jego wskazania zostały odniesione do państwowych wzorców jednostek miar i są z nimi zgodne w granicach określonych błędów.

Obowiązkowi uwierzytelniania podlegają przyrządy pomiarowe określone przez Prezesa GUM na wniosek lub w porozumieniu z zainteresowanym ministrem albo kierownikiem urzędu centralnego, mające znaczenie dla bezpieczeństwa życia, ochrony zdrowia i ochrony środowiska.

Aktualny wykaz przyrządów pomiarowych podlegających obowiązkowi uwierzytelniania ogłoszony w Dz. Urz. Miar i Probiernictwa nr 27 z 1996 r., poz. 165 „Wymagania norm i przepisów odnośnie badań odbiorczych i eksploatacyjnych instalacji i urządzeń elektrycznych”, zawiera 50 pozycji, w tym jeden przyrząd do pomiaru wielkości elektrycznych, a mianowicie miernik natężenia pola elektrycznego i magnetycznego w zakresie częstotliwości radiowych. W wykazie tym znajdują się również przyrządy używane przez elektryków, a mianowicie: luksomierze, mierniki luminancji oraz mierniki poziomu dźwięku.

Zatwierdzenie typu przyrządu pomiarowego jest decyzją Prezesa GUM dopuszczającą przyrządy danego typu do legalizacji, uwierzytelnienia lub użytkowania w kraju, podejmowane na podstawie badań prototypów lub egzemplarzy produkcyjnych tych przyrządów, po stwierdzeniu, że spełniają wymagania stawiane przyrządom legalizowanym lub uwierzytelnianym.

Aktualny wykaz przyrządów pomiarowych podlegających obowiązkowi zatwierdzania typu zawarty w Załączniku do Zarządzenia Prezesa GUM ogłoszonym w Dz. Urz. Miar i Probiernictwa nr 4 z 1999 r., poz. 31 (PN-E-04700:1998 Urządzenia i układy elektryczne w obiektach elektroenergetycznych. Wytyczne przeprowadzania pomontażowych badań odbiorczych), zawiera 119 pozycji, w tym następujące pięć przyrządów do pomiarów wielkości elektrycznych i magnetycznych:

- 1) mierniki napięcia, prądu, mocy, oporu i przesunięcia fazowego,
- 2) mierniki uniwersalne i multimetry,
- 3) użytkowe liczniki energii elektrycznej prądu przemiennego,
- 4) przekładniki prądowe i napięciowe do współpracy z licznikami,
- 5) mierniki natężenia pola elektrycznego i magnetycznego w zakresie częstotliwości radiowych.

W spisie tym wymienione są również podane wyżej: luksomierze, mierniki luminacji oraz mierniki poziomu dźwięku. Obowiązkowi zatwierdzenia typu podlegają przyrządy produkowane w kraju lub sprowadzane z zagranicy. Uzyskanie decyzji o zatwierdzeniu typu przyrządu pomiarowego jest obowiązkiem podmiotu gospodarczego, osoby fizycznej lub osoby prawnej, przed wprowadzeniem przyrządów do sprzedaży lub użytkowania w kraju.

Sukcesywnie w Dz. Urz. Miar i Probiernictwa ukazują się Obwieszczenia Prezesa GUM podające rejestr zatwierdzonych typów przyrządów pomiarowych. Takim rejestrem zatwierdzonych typów przyrządów pomiarowych w okresie od 01.04. do 30.06.2000 r. zawierający blisko trzysta pozycji (w tym 37 przyrządów do pomiaru wielkości elektrycznych i magnetycznych) jest Obwieszczenie z 26.09.2000 r. zamieszczone w Dz. Urz. Miar i Probiernictwa nr 5 z 2000 r., poz. 36. W poprzednim wykazie opublikowanym w Załączniku do Obwieszczenia z 02.06.2000 r. (Dz. Urz. Miar i Probiernictwa nr 3 z 2000 r., poz. 17) zamieszczono 247 pozycji, w tym 23 przyrządy do pomiaru wielkości elektrycznych i magnetycznych. Należy zwrócić uwagę na niezbyt czytelną sytuację dotyczącą mierników impedancji pętli zwarcia oraz mierników oporu izolacji.

Odnosnie do tych pierwszych Prezes GUM wydał dwa zarządzenia:

- 1) Zarządzenie nr 12 z 30.03.1999 r. w sprawie wprowadzenia przepisów metrologicznych o miernikach oporu pętli zwarcia (Dz. Urz. Miar i Probiernictwa nr 3 z 1999 r., poz. 14),

2) Zarządzenie nr 13 z 30.03.1999 r. w sprawie wprowadzenia instrukcji sprawdzania mierników oporu pętli zwarcia (Dz. Urz. Miar i Probiernictwa nr 3 z 1999 r., poz. 15).

Podobnie w odniesieniu do mierników oporu izolacji ukazały się dwa zarządzenia Prezesa GUM:

- 1) Zarządzenie nr 18 z 11.07.2000 r. w sprawie wprowadzenia przepisów metrologicznych o miernikach oporu izolacji (Dz. Urz. Miar i Probiernictwa nr 4 z 2000 r., poz. 20),
- 2) Zarządzenie nr 29 z 11.07.2000 r. w sprawie wprowadzenia instrukcji sprawdzania mierników oporu izolacji (Dz. Urz. Miar i Probiernictwa nr 4 z 2000 r., poz. 21).

W zarządzeniach nr 12 (Wskazówki wykonywania badań odbiorczych i eksploatacyjnych instalacji elektrycznych do 1 kV w świetle wymagań europejskich. COBR „Elektromontaż”, Warszawa) i nr 18 (PN-IEC 60364-6-61:2000 Instalacje elektryczne w obiektach budowlanych. Sprawdzenie. Sprawdzenie odbiorcze) wprowadzono przepisy metrologiczne odpowiednio w odniesieniu do mierników oporu pętli zwarcia i mierników oporu izolacji oraz wymagania, jakim powinny odpowiadać mierniki podlegające kontroli metrologicznej, warunki ich stosowania oraz okresy ważności dowodów kontroli metrologicznej.

W dokumentach tych nie stwierdzono jasno obowiązku jakiej kontroli podlegają te mierniki.

W końcowej części załącznika do zarządzenia nr 12 zapisano, iż w wyniku stwierdzenia, że sprawdzany miernik oporu pętli zwarcia odpowiada wymaganiom przepisów metrologicznych, wydaje się świadectwo uwierzytelnienia, ważne przez 13 miesięcy.

Jednocześnie określono, że termin, do którego te mierniki mogą być wprowadzane do obrotu lub użytkowania jest określony w decyzji o zatwierdzeniu typu, co sugeruje, że mierniki te podlegają obowiązkowi zatwierdzenia typu i uwierzytelniania.

Z kolei w Załączniku do zarządzenia nr 18 dotyczącego mierników oporu izolacji podano, że dowodami kontroli metrologicznej tych mierników są:

- 1) decyzje o zatwierdzeniu typu oraz
- 2) świadectwo uwierzytelniania w przypadku zgłaszania przyrządu na wniosek zainteresowanego.

Artykuł 15 Ustawy „Prawo o miarach” przewiduje, że przyrządy pomiarowe nie podlegające legalizacji ani obowiązkowemu uwierzytelnieniu mogą być uwierzytelniane na wniosek zainteresowanych. Z możliwości zgłaszania do uwierzytelniania korzystają na ogół producenci przyrządów pomiarowych przeznaczonych do pomiarów instalacji, dla zwiększenia wiarygodności i promocji przyrządów na rynku. Celowym jest również przeprowadzenie okresowego sprawdzania każdego przyrządu pomiarowego, polegającego na porównaniu jego wskazań z przyrządem wzorcowym. Częstość sprawdzania powinna wynikać z realnych potrzeb użytkownika, tak aby miał on zaufanie do wiarygodności wskazań użytkowanych przyrządów pomiarowych.

W 2001r. w nowej ustawie Prawo o miarach, której główne rozstrzygnięcia weszły w życie od 01 stycznia 2003r. zapisano, że przyrządy pomiarowe zalegalizowane lub uwierzytelnione przed dniem wejścia w życie ustawy, niespełniające jej przepisów, mogą być nadal legalizowane, o ile spełniają wymagania dotychczasowe przepisów, lecz nie dłużej niż przez 10 lat od dnia wejścia w życie nowej ustawy. W sprawach wszczętych i nie zakończonych decyzją ostateczną przed dniem wejścia w życie nowej ustawy stosuje się przepisy dotychczasowe. Do czasu wejścia w życie przepisów wykonawczych prawna kontrola metrologiczna przyrządów pomiarowych odbywa się na podstawie przepisów dotychczasowych, nie dłużej jednak niż przez 1 rok od dnia wejścia w życie nowej ustawy. Ustawa „Prawo o miarach” z 2001 r. wprowadziła wiele istotnych zmian w przedstawionych powyżej wymaganiach.

W ustawie tej rozróżniono następujące formy prawnej kontroli metrologicznej:

- 1) zatwierdzenie typu – wskazanie na podstawie wyników przeprowadzonych badań, że typ przyrządu pomiarowego spełnia wymagania metrologiczne określone we właściwych przepisach,
- 2) legalizacja – sprawdzenie, stwierdzenie i poświadczenie dowodem legalizacji, że przyrząd pomiarowy spełnia wymagania metrologiczne określone we właściwych przepisach.

Tak więc dla zatwierdzenia typu wykonuje się badania jedynie na wybranej grupie przyrządów danego typu a dla legalizacji badaniom musi być poddany każdy egzemplarz przyrządu. Należy również zauważyć, że zniesiono pojęcie „uwierzytelnienie”.

Pojęcie „legalizacja” będzie obejmowało:

- 1) legalizację pierwotną – legalizację przyrządu pomiarowego po raz pierwszy po wyprodukowaniu, przed wprowadzeniem go do obrotu lub użytkowania,
- 2) legalizację ponowną – każdą kolejną legalizację przyrządu pomiarowego,

3) legalizację jednostkową – legalizację pierwotną przyrządu pomiarowego w wykonaniu jednostkowym, skonstruowanego dla określonego, szczegółowego zastosowania; obejmuje ona swoim zakresem badania wykonane w ramach zatwierdzenia typu.

Prawnej kontroli metrologicznej podlegają przyrządy pomiarowe stosowane:

- 1) w ochronie zdrowia, życia i środowiska,
- 2) w ochronie bezpieczeństwa i porządku publicznego,
- 3) w ochronie praw konsumenta,
- 4) przy pobieraniu opłat, podatków, niepodatkowych należności budżetowych oraz ustalania opustów, kar umownych, wynagrodzeń i odszkodowań, a także przy pobieraniu i ustalaniu podobnych należności i świadczeń.

Wymienione przyrządy pomiarowe z uwzględnieniem dziedzin pomiarowych oraz zobowiązań wynikających z wiążących Rzeczpospolitą Polską umów międzynarodowych określi w drodze rozporządzeń Rada Ministrów. Rada Ministrów będzie również w drodze rozporządzenia określała m.in. rodzaje przyrządów pomiarowych, które są legalizowane bez zatwierdzenia typu a także rodzaje przyrządów pomiarowych, które mogą być naprawiane lub instalowane wyłącznie przez upoważnionych przedsiębiorców.

W marcu 2003 r. ukazało się Rozporządzenie MGPIPS z 200.02.2003 r., które określiło rodzaje przyrządów pomiarowych podlegających prawnej kontroli metrologicznej oraz rodzaje przyrządów, które są legalizowane bez zatwierdzenia typu.

W grupie pierwszej wśród jedenastu grup przyrządów podlegających prawnej kontroli metrologicznej znajdują się następujące przyrządy pomiarowe służące do pomiaru wielkości elektrycznych i magnetycznych:

- 1) liczniki energii elektrycznej czynnej prądu przemiennego, klasy dokładności 0,2; 0,5; 1 i 2;
- 2) przekładniki prądowe, napięciowe i kombinowane klasy dokładności 0,5 dokładniejsze do współpracy z licznikami podanymi wyżej;
- 3) mierniki natężenia pola.

W grupie przyrządów pomiarowych, które są legalizowane bez zatwierdzenia typu nie ma wymienionych przyrządów do pomiaru wielkości elektrycznych. Analiza wymagań Rozporządzenia z MGPIPS z 20.02.2003 wykazuje, że nie określa ono wymagań w odniesieniu do przyrządów pomiarowych stosowanych w badaniach eksploatacyjnych i odbiorczych instalacji elektrycznych. Prawna kontrola metrologiczna przed wprowadzeniem przyrządów pomiarowych do obrotu lub użytkowania, wg nowego Prawa o miarach będzie wykonywana zgodnie z procedurami oceny zgodności (modułami), a w szczególności poprzez badania typu potwierdzone decyzją zatwierdzenia typu, legalizację pierwotną, legalizację jednostkową, natomiast dla przyrządów pomiarowych będących w użytkowaniu, poprzez legalizację ponowną.

Organami administracyjnymi miar są:

- 1) prezes Głównego Urzędu Miar,
- 2) dyrektorzy okresowych urzędów miar,
- 3) naczelnicy obwodowych urzędów miar.

Wykonują oni swoje zadania poprzez odpowiednie urzędy.

03-4.1. Wymagania szczegółowe zakresu badań i pomiarów odbiorczych.

Badania i pomiary odbiorcze obejmują:

- 1) oględziny mające dać odpowiedź na pytanie czy zainstalowane urządzenia elektryczne spełniają wymagania bezpieczeństwa, podane w odpowiednich normach przedmiotowych, oraz
- 2) próby i pomiary mające dać odpowiedź na pytanie czy zachowane są wymagane parametry techniczne.

Norma PN-IEC 60364-6-61 „Instalacje elektryczne w obiektach budowlanych.

Sprawdzanie. Sprawdzanie odbiorcze.” zawiera zakres prób odbiorczych. Norma wymaga, aby każda instalacja przed przekazaniem do eksploatacji była poddana oględzinom i próbom, celem sprawdzenia czy zostały spełnione wymagania normy. Przed przystąpieniem do prób należy udostępnić wykonującym sprawdzenie instalacji dokumentację techniczną wraz z protokołami oględzin i prób częściowych wykonanych podczas montażu.

Oględziny to pierwszy etap pomiarów, który należy wykonać przed przystąpieniem do prób przy odłączonym zasilaniu, z zachowaniem ostrożności celem zapewnienia bezpieczeństwa ludziom i uniknięcia uszkodzeń obiektu lub zainstalowanego wyposażenia.

Oględziny mają potwierdzić, że zainstalowane urządzenia:

- 1) spełniają wymagania bezpieczeństwa podane w odpowiednich normach;

- 2) zostały prawidłowo dobrane i zainstalowane zgodnie z wymaganiami ww. normy i nie mają uszkodzeń pogarszających bezpieczeństwo;
- 3) mają właściwy sposób ochrony przed porażeniami i pożarami;
- 4) mają właściwie oznaczone przewody neutralne, ochronne i fazowe oraz zabezpieczenia i aparaturę;
- 5) mają zapewniony dostęp do urządzeń dla wygodnej obsługi, konserwacji i napraw.

W trakcie oględzin należy dokonać sprawdzenia:

- 1) sposobu ochrony przed porażeniami oraz wielkości odstępów (gdy zastosowano bariery, umieszczenie poza zasięgiem ręki, ogrodzenia albo izolowanie stanowiska);
- 2) obecności przegród ogniowych i innych środków zapobiegających rozprzestrzenianiu pożaru i ochronie przed skutkami cieplnymi. Urządzenia elektryczne nie mogą stwarzać zagrożenia pożarowego dla materiałów znajdujących się w pobliżu. Urządzenia, które mogą powodować łuk lub iskrzenie, mają być:
 - a) osłonięte materiałami odpornymi na działanie łuku,
 - b) odgradzone materiałami odpornymi na działanie łuku od elementów, w stosunku do których łuk może powodować szkody,
 - c) tak montowane, aby łuk łatwo zgasł.

Gdy urządzenia elektryczne zawierają dużą ilość cieczy palnej należy przewidzieć środki uniemożliwiające jej rozprzestrzenianie (studzienki w komorach transformatorów).

- 3) doboru przekrojów przewodów do obciążalności prądowej i spadku napięcia;
- 4) wyboru i nastawienia urządzeń ochronnych i sygnalizacyjnych;
- 5) doboru urządzeń i środków ochrony w zależności od wpływów zewnętrznych;
- 6) umieszczenia schematów, tablic ostrzegawczych i innych podobnych informacji;
- 7) poprawności połączeń przewodów.

Norma PN-IEC 60364-6-61 określa zakres prób odbiorczych, które w zależności od potrzeb obejmują:

- 1) próbę ciągłości przewodów ochronnych, w tym głównych i dodatkowych połączeń wyrównawczych;
- 2) pomiar rezystancji izolacji instalacji elektrycznej;
- 3) sprawdzenie ochrony przez oddzielenie od siebie obwodów;
- 4) pomiar rezystancji podłogi i ścian;
- 5) sprawdzenie samoczynnego wyłączenia zasilania;
- 6) pomiar rezystancji uziemienia uziomu;
- 7) sprawdzenie biegunowości;
- 8) próbę wytrzymałości elektrycznej izolacji;
- 9) próbę działania;
- 10) sprawdzenie skutków cieplnych;
- 11) pomiar spadku napięcia.

03-5.1. Wymagane uprawnienia osób wykonujących prace kontrolno-pomiarowe.

Wykonujący pomiary ponosi pełną odpowiedzialność za poprawność przygotowania, przeprowadzenia i oceny wyników pomiarów. Jest on również odpowiedzialny za zapewnienie w czasie pomiarów bezpieczeństwa wykonawców tych prac oraz osób postronnych. Z tego względu Rozporządzenie Ministra Gospodarki z 16.03.1998 r. w sprawie wymagań kwalifikacyjnych zezwala na wykonywanie prac kontrolno-pomiarowych w instalacjach, urządzeniach i sieciach elektrycznych wyłącznie przez osoby posiadające świadectwo kwalifikacyjne uprawniające do zajmowania się eksploatacją na stanowisku E (Eksploatacja), które posiadają potwierdzenie spełnienia wymagań kwalifikacyjnych do wykonywania prac kontrolno-pomiarowych.

Uprawnienia takie nadają Komisje Kwalifikacyjne powołane przez Prezesa Urzędu Regulacji Energetyki. Od wielu lat sprawdzenie kwalifikacji oraz nadawanie uprawnień jest domeną Stowarzyszenia Elektryków Polskich.

Szczegółowa tematyka egzaminu kwalifikacyjnego dla osób na stanowisku Eksploatacji w odniesieniu do uprawnień do wykonywania prac kontrolno-pomiarowych przewiduje sprawdzenie znajomości:

- 1) częstotliwości i zakresu wykonywania pomiarów i badań,
- 2) warunków przeprowadzania prac kontrolno-pomiarowych,
- 3) przygotowania i przeprowadzenia pomiarów,
- 4) zasad i metod pomiarowych oraz przyrządów pomiarowych,
- 5) sporządzania protokołów z badań i oceny wyników pomiarów.

Wspomniane wyżej Rozporządzenie MG w sprawie wymagań kwalifikacyjnych dla osób zajmujących się eksploatacją urządzeń, instalacji i sieci oraz trybu stwierdzania tych kwalifikacji, rodzajów urządzeń, przy których eksploatacji wymagane jest posiadanie kwalifikacji, jednostek organizacyjnych,

przy których powołuje się komisje kwalifikacyjne, oraz wysokości opłat pobieranych za sprawdzenie kwalifikacji; przewiduje również możliwość nadawania uprawnień pomiarowych dla osób Dozoru, ale uprawnienia te nie upoważniają do bezpośredniego wykonywania prac kontrolno-pomiarowych, ale do kierowania czynnościami osób wykonujących te prace i nadzorowania tych czynności. W odniesieniu do tych osób wymagana jest znajomość:

- 1) zasad wykonywania pomiarów eksploatacyjnych,
- 2) metod badań i przyrządów pomiarowych,
- 3) interpretacji i oceny wyników pomiarów.

Ustawa z 27 marca 2003 r. o zmianie Ustawy – Prawo budowlane oraz o zmianie innych ustaw, wprowadza w art. 62.5. wymaganie, aby kontrolę stanu technicznego instalacji elektrycznych i piorunochronnych przeprowadzały osoby posiadające kwalifikacje wymagane przy wykonywaniu dozoru nad eksploatacją urządzeń, instalacji oraz sieci elektroenergetycznych.

03-6. Kontrola jakości robót, badania oraz odbiory wyrobów i robót budowlanych.

03-6.1. Program zapewnienia jakości.

Według SST23 punkt 6.1.

03-6.2. Zasady kontroli jakości robót.

Według SST23 punkt 6.2.

ZASADY WYBORU METODY BADAŃ I WYMAGANIA ODNOŚNIE DO DOKŁADNOŚCI POMIARÓW
Bardzo ważne znaczenie w zakresie przeprowadzania badań odgrywa wybór właściwej metody pomiarów i dobór wykorzystujących tę metodę przyrządów pomiarowych. Zwykle przy wyborze metody wykonania pomiarów dąży się do tego, aby była to metoda możliwie najprostsza, jednak zapewniająca osiągnięcie wymaganej dokładności pomiarów.

Wybór właściwej metody pomiarowej wymaga:

- 1) zapoznania się z dokumentacją techniczną obiektu,
- 2) zapoznania się ze specyfiką obiektu mierzonego,
- 3) analizy występujących uwarunkowań.

Istotne znaczenie odgrywa kwestia analizy uwarunkowań wewnętrznych wynikających ze specyfiki obiektu badanego oraz uwarunkowań zewnętrznych związanych z oddziaływaniem czynników środowiskowych otoczenia (np. temperatury). Przykładowo przy pomiarze impedancji pętli zwarciowej istotne znaczenie dla wykonania poprawnego pomiaru odgrywa:

- 1) ustalenie charakteru obwodu mierzonego, a więc stosunku R/X ,
- 2) ustalenie wartości i charakteru (\cos .) istniejącego obciążenia prądowego,
- 3) określenie występujących wahań napięcia sieci.

Wpływ stosunku R do X impedancji pętli zwarciowej zależy od rodzaju użytego obciążenia pomiarowego oraz od rodzaju badanej instalacji. W praktyce pomiarowej do pomiarów impedancji pętli zwarciowej używane są przyrządy, w których należy uwzględnić współczynnik korygujący zależny od stosunku R/X pętli oraz przyrządy, które same wyznaczają kąt impedancji pętli.

Również rodzaj badanej instalacji pozwala wstępnie oszacować, czy wpływ stosunku R/X impedancji pętli może powodować znaczący błąd pomiaru. Mały stosunek R/X występuje w sieciach rozdzielczych o małej impedancji, natomiast w instalacjach odbiorczych o małych przekrojach, np. mieszkaniowych $R \gg X$. W związku z tym do badania obu rodzajów instalacji powinny być stosowane inne mierniki.

Można sformułować następujące ogólne zasady stąd wynikające:

- 1) przy pomiarach w instalacjach, dla których stosunek $R/X > 3$, czyli w obwodach odbiorczych o małych przekrojach, zlokalizowanych daleko od źródła zasilania, możemy stosować mierniki, które mierzą tylko rezystancję pętli zwarcia;
- 2) przy pomiarach w instalacjach, dla których stosunek R/X wynosi 1 do 3, przy korzystaniu z mierników, które mierzą rezystancję pętli zwarcia, należy stosować współczynnik korekcyjny k lub korzystać z mierników, które mierzą impedancję pętli zwarcia;
- 3) przy pomiarach w instalacjach, dla których stosunek $R/X < 1$, czyli w sieciach rozdzielczych, na podstacjach, w pobliżu transformatorów, należy korzystać z mierników, które mierzą impedancję pętli zwarcia i wymuszają w miarę duży prąd pomiarowy zwarcia.

03-6.3. Pomiar impedancji pętli zwarcia.

Przy pomiarach impedancji pętli zwarciowych problem praktyczny stwarza potrzeba pomiaru impedancji w granicach od 10 do 100 m., charakterystycznych dla obwodów sieci rozdzielczych,

zwłaszcza przemysłowych. Wymaga to stosowania specjalnych rozwiązań układowych mierników, a więc stosowania metod różnicowych o wielu cyklach pomiarowych pozwalających na dokonywanie pomiarów tak małych oporności z błędem nie przekraczającym 20%.

Z kolei błąd wynikający z wahań napięcia sieci jest błędem przypadkowym, spowodowanym zmianami napięcia ze względu na zmiany obciążenia w sieci. Wartość wahań napięcia jest trudna do oszacowania. Jednocześnie może być zbliżona do różnicy napięcia z i bez obciążenia pomiarowego. Stąd, wykonując pomiary z długim czasem odczytu (np. metodą techniczną), należy się liczyć z wystąpieniem tego rodzaju niedokładności, która może znacznie wypaczyć wynik pomiaru. Ograniczenie błędu wynikającego z wahań napięcia może być osiągnięte poprzez skrócenie czasu pomiaru do 10 – 20 μ s. Skrócenie czasu pomiaru zmniejsza możliwość wystąpienia błędu od wahań napięcia, ale jednocześnie zwiększa możliwość błędu od stanów przejściowych.

Przy pomiarach oporności w praktyce eksploatacyjnej stosowane są trzy metody pomiarów:

- 1) metoda techniczna,
- 2) metoda kompensacyjna,
- 3) metoda mostkowa.

Wybór metody pomiarowej jest związany z wielkością mierzonej oporności i wymaganą dokładnością pomiaru. Przy stosowaniu metody technicznej wykorzystujemy woltomierz i amperomierz, stosując metodę dokładnego pomiaru napięcia w przypadku małych oporności mierzonych i metodę dokładnego pomiaru prądu w przypadku pomiaru dużych oporności.

Metoda techniczna jest zalecana np. w przypadku pomiaru małych oporności uziemień (do 12 Ω) oraz do pomiarów złożonych układów uziomowych. W przypadku pomiaru rezystancji przewodów i uzwojeń w praktyce pomiarowej stosuje się zwykle metody mostkowe, wykorzystując mostek Thomsona w przypadku pomiaru małych rezystancji (od 500 $\mu\Omega$ do 6000 m Ω) oraz mostek Wheatstone'a przeznaczony do pomiarów rezystancji w zakresie od 500 m Ω do 5000 k Ω . Istotne znaczenie mają pomiary stanu izolacji urządzeń i instalacji elektrycznych. Pomiary rezystancji izolacji wykonuje się prądem stałym (aby wyeliminować wpływ pojemności na wynik pomiaru) stosując mierniki izolacji o różnych napięciach znamionowych (50, 100, 250, 500, 1000, 2500 V).

Napięcie pomiarowe użytego miernika zależy od napięcia znamionowego sprawdzanego obwodu lub urządzenia, i tak:

- 1) w obwodach do 50 V (SELV, PELV) stosujemy napięcie pomiarowe 250 V,
- 2) w obwodach 50 V do 500 V stosujemy napięcie pomiarowe 500 V,
- 3) w obwodach 500 V do 1000 V stosujemy napięcie pomiarowe 1000 V.

Napięcie pomiarowe 2500 V stosowane jest przy badaniach kabli elektroenergetycznych o napięciu znamionowym 1000 V oraz przewodów, kabli i urządzeń elektroenergetycznych o napięciu znamionowym powyżej 1000 V. Pomiar powinien być przeprowadzony w warunkach zbliżonych do warunków normalnych podczas pracy, tj. w temperaturze 15-25 $^{\circ}$ C i przy wilgotności 40-75% przez około 60s. Przy porównywaniu zmierzonych wartości rezystancji izolacji należy pamiętać o jej zależności od temperatury. Ze wzrostem temperatury o 10 $^{\circ}$ C wartość rezystancji izolacji zmniejsza się w przybliżeniu dwukrotnie, przy obniżaniu temperatury – przeciwnie.

Dokładność wykonywanych pomiarów zależy w głównej mierze od:

- 1) klasy dokładności i zakresu zastosowanych przyrządów pomiarowych,
- 2) dokładności odczytu wyników pomiarów,
- 3) wyboru właściwej metody wykonywania pomiarów,
- 4) dokładności odwzorowania elementów układu pomiarowego,
- 5) umiejętności uwzględniania uwarunkowań wynikających ze specyfiki badanego obiektu i zmian jego parametrów w czasie.

Dokładność pomiaru w warunkach statycznych, charakteryzuje się określeniem błędu bezwzględnego jako różnicy między wartością pomierzoną X_p a wartością rzeczywistą (poprawną) X , czyli .

$$X = X_p - X \quad (2.1)$$

Błąd ten wyrażony jest w jednostkach wielkości mierzonej i nie nadaje się do porównywania właściwości metrologicznych przyrządów o różnych zakresach. W celu porównania wyników pomiarów wprowadza się pojęcie błędu względnego, który jest ilorazem błędu bezwzględnego i wartości poprawnej

$$.x = .X/X = (X_p - X)/X \quad 100\% \quad (2.2)$$

W pomiarach bezpośrednich, w których wartość mierzoną wyznacza się na podstawie wskazań przyrządów, o błędzie pomiaru decyduje klasa dokładności przyrządu . $x_g = \pm .gr WN/WX$ gdzie:

- . x_g – błąd graniczny wynikający z klasy dokładności przyrządu,
- WN – wartość znamionowa przyrządu,
- WX – wartość wskazywana przez przyrząd pomiarowy.

Wynika z tego, że błąd względny może przybierać rozmaite wartości w różnych miejscach podziałki przyrządu. W celu porównywania przyrządów pomiarowych podaje się ich klasę dokładności określaną liczbą oznaczającą dopuszczalny błąd względny dokładności wskazań wyrażony w procentach największego wskazania. Przyrządy pomiarowe produkowane są w klasie dokładności 0,2; 0,5; 1; 1,5; 2,5 i 5%, przy czym w zakresie badań eksploatacyjnych w instalacjach stosowane są przyrządy o klasach dokładności od 0,5 do 2,5.

Klasa 0,5 amperomierza o zakresie 100 A oznacza, że błąd bezwzględny tego przyrządu nie przekracza w żadnym miejscu podziałki 0,5% od 100 A, tj. wynosi 0,5 A. Przy pomiarze prądu 50 A tym amperomierzem błąd względny pomiaru wynosi:

$$. = 0,5/50 \times 100 = 1\% \text{ (2.3)}$$

Przyrząd o danej klasie dokładności wskazuje więc z najmniejszym błędem w okolicach końca swego zakresu. Dlatego też przy wykonywaniu pomiaru przyrządami analogowymi należy wykorzystywać przede wszystkim obszar 1/3 długości podziałki w okolicy jej końca.

Należy natomiast unikać przypadków pomiarów odpowiadających wychyleniu wskazówki nie przekraczającym 0,1 podziałki. Należy oczywiście dążyć do wykonywania pomiarów z możliwie jak największą dokładnością, ale w odniesieniu do pomiarów w instalacjach elektrycznych, w tym do pomiarów dla oceny skuteczności ochrony przeciwporażeniowej, rezystancji izolacji i rezystancji uziemień, zwykle jest to trudne do osiągnięcia ze względu na losowe zmiany parametrów obwodów i błędy popełnione przy odwzorowywaniu elementów obwodu elektrycznego. Z tego względu wymagania dotyczące dokładności pomiarów związanych z badaniami instalacji elektrycznych są łagodne. Obowiązujące w Polsce przepisy nie określają tych wymagań, lecz mają one charakter zaleceń wprowadzonych przez instrukcje pomiarowe pochodzące sprzed co najmniej kilkunastu lat, a więc z okresu, gdy nie było do dyspozycji przyrządów pomiarowych, jakie aktualnie są dostępne. Generalnie wspomniane instrukcje pomiarowe stawiały wymóg, aby uchyb pomiarowy przy ww. badaniach nie przekraczał $\pm 20\%$.

Większość ze stosowanych w praktyce przyrządów pomiarowych, nawet tych sprzed kilku – kilkunastu lat, pozwalała na osiągnięcie takiej dokładności pomiarów. Ze względu na brak krajowych uregulowań prawnych kwestii dokładności pomiarów przy badaniach instalacji elektrycznych do czasu opracowania odpowiednich wymagań, niektórzy zalecają korzystanie w tym zakresie z wymagań normy niemieckiej DIN VDE 0413 określających błędy graniczne pomiarów, podane poniżej.

Rodzaj pomiarów

Błąd graniczny

Pomiar rezystancji izolacji $\pm 30\%$

Kontrola stanu izolacji sieci $\pm 15\%$

Pomiar oporu pętli zwarciowej $\pm 30\%$

Pomiar oporu przewodów ochronnych i

połączeń wyrównawczych $\pm 30\%$

Pomiar rezystancji uziemienia $\pm 30\%$

Badania ochrony przeciwporażeniowej z

wyłącznikami różnicowoprądowymi: a) $\pm 20\%$

pomiar napięcia dotykowego b) pomiar $\pm 10\%$

prądu różnicowego

Należy zwrócić uwagę na fakt, że znacznie ostrzejsze wymagania odnośnie do dokładności pomiarów stawia norma PN-E-04700:1998, podająca wytyczne przeprowadzania pomontażowych badań odbiorczych urządzeń i układów elektrycznych, która w p. 3.2.6. mówi, że błąd pomiaru nie powinien być większy niż 5%.

03-6.4. Dokumenty budowy.

Dziennik Budowy

Będzie wydany Dziennik Budowy.

03-6.4.2. Książka obmiarów

Według SST23 punkt 6.4.1.2.

Pozostałe dokumenty budowy

Według SST23 punkt 6.4.1.3.

Przechowywanie dokumentów budowy

Według SST23 punkt 6.4.1.4.

03-7.1. Wymagania dotyczące przedmiaru i obmiaru robót.

Ogólne zasady przedmiaru robót.

Według SST23 punkt 7.1.

03-7.2.1. Obmiar robót.

Ogólne zasady obmiaru robót.

Według SST23 punkt 7.2.1.

Jednostka obmiarowa.

Jednostką obmiarową przy robotach pomiarowych jest **pomiar** obwodów elektrycznych.

Jednostką obmiarową przy robotach pomiarowych jest **pomiar** rezystancji uziemienia.

Jednostką obmiarową przy robotach pomiarowych jest ilość **szt. (sztuk)** zbadanej instalacji uziemiającej, impedancji pętli zwarcia oraz luminancji oświetlenia.

Jednostką obmiarową przy robotach pomiarowych jest **odcinek** badanych obwodów elektrycznych.

Opis sposobu odbioru robót budowlanych.

Rodzaje odbiorów robót.

Według SST23 8.1.

Odbiór robót zanikających i ulegających zakryciu.

Takie roboty nie występują

Odbiór częściowy.

Wykonawca dopiero po wykonaniu pomiarów rezystancji izolacji będzie mógł podać napięcie na zmierzone obwody dopiero, po wcześniejszym uzyskaniu zgody od Inspektora Nadzoru i przedstawieniu mu tych badań w formie protokołu.

Odbiór końcowy.

Do odbioru końcowego należy przedłożyć protokoły z pomiarów elektrycznych.

Dokumenty odbiorowe tak jak jest opisane SST23 8.4.2.

Opis sposobu rozliczenia robót tymczasowych i prac towarzyszących.

Ustalenia ogólne.

Według SST23 punkt 9.1.

Warunki umowy i wymagania ogólnej specyfikacji technicznej (OST).

Według SST23 punkt 9.2.

Cena jednostki obmiarowej.

Cena pomiarów obejmuje:

Przywiezienie, rozłożenie sprzętu pomiarowego, wykonanie pomiarów elektrycznych, złożenie sprzętu i wywiezienie.

Cena pomiaru natężenia oświetlenia obejmuje:

Umówienie się z Użytkownikiem na pomiary w takich godzinach, aby było 1h po zmierzchu. Rozłożenie przyrządu pomiarowego i oczekiwanie pięciu minut do czasu poprawnej pracy sondy i oprav oświetleniowych.

Dokumenty odniesienia.

Przepisy techniczno-budowlane.

Instalacje elektryczne i teletechniczne w obiektach budowlanych powinny spełniać wymagania techniczno-budowlane określone w ustawach i rozporządzeniach wykonawczych do tych ustaw oraz w normach wprowadzonych do obowiązkowego stosowania. Poniżej wymieniono najważniejsze dokumenty prawne określające te wymagania.

USTAWY I ROZPORZĄDZENIA

- 1) Ustawa „Prawo budowlane” z 7 lipca 1994 r. (tekst jednolity - Dz.U. z 2000 r., Nr 106, poz. 1126),
- 2) Ustawa z 27 marca 2003 r. o zmianie ustawy Prawo budowlane oraz o zmianie niektórych ustaw (Dz.U. z 2003 r., Nr 80, poz. 718),
- 3) Ustawa z 24 sierpnia 1991 r. o ochronie przeciwpożarowej (tekst jednolity - Dz.U. z 2002 r., Nr 147, poz. 1229),
- 4) Ustawa z 27 lutego 2003 r. o zmianie ustawy o ochronie przeciwpożarowej. (Dz.U. z 2003 r., Nr 52, poz. 452).

Szczegółowe wymagania techniczne dotyczące instalacji elektrycznych zawarte są przede wszystkim w rozporządzeniach, początkowo Ministra Gospodarki Przestrzennej i Budownictwa, a po zmianach administracji centralnej -Ministra Spraw Wewnętrznych i Administracji oraz Ministra Infrastruktury. Do najważniejszych przepisów z tej grupy należą:

- 5) Rozporządzenie MGPIB z 14 grudnia 1994 r.w sprawie warunków technicznych, jakim powinny odpowiadać budynki i ich usytuowanie (tekst jednolity -Dz.U. z 1999 r., Nr 15, poz. 140; Dz.U. z 1999 r. nr 44, poz. 434; Dz.U. z 2000 r., Nr 16, poz. 214).

Ponadto niektóre wymagania techniczne odnośnie do instalacji elektrycznych określają:

- 6) Rozporządzenie Ministra Spraw Wewnętrznych i Administracji z dnia 16 czerwca 2003 r. w sprawie ochrony przeciwpożarowej budynków, innych obiektów budowlanych i terenów(Dz.U. Nr 121, poz. 1138).

NORMY

Najważniejszą normą określającą wymagania techniczne dotyczące instalacji elektrycznych jest norma wieloarkuszowa:

PN-IEC 60364 Instalacje elektryczne w obiektach budowlanych, składająca się z ustanowionych dotychczas następujących arkuszy:

PN-IEC 60364-1:2000 Instalacje elektryczne w obiektach budowlanych. Zakres, przedmiot i wymagania podstawowe.

PN-IEC 60364-3:2000 Instalacje elektryczne w obiektach budowlanych. Ustalanie ogólnych charakterystyk.

PN-IEC 60364-4-41:2000 Instalacje elektryczne w obiektach budowlanych. Ochrona dla zapewnienia bezpieczeństwa. Ochrona przeciwporażeniowa.

PN-IEC 60364-4-42:1999 Instalacje elektryczne w obiektach budowlanych. Ochrona dla zapewnienia bezpieczeństwa. Ochrona przed skutkami oddziaływania cieplnego.

PN-IEC 60364-4-43:1999 Instalacje elektryczne w obiektach budowlanych. Ochrona dla zapewnienia bezpieczeństwa. Ochrona przed prądem przetężeniowym.

PN-IEC 60364-4-442:1999 Instalacje elektryczne w obiektach budowlanych. Ochrona dla zapewnienia bezpieczeństwa. Ochrona przed przepięciami. Ochrona instalacji niskiego napięcia przed przejściowymi przepięciami i uszkodzeniami przy doziemieniach w sieciach wysokiego napięcia.

PN-IEC 60364-4-443:1999 Instalacje elektryczne w obiektach budowlanych. Ochrona dla zapewnienia bezpieczeństwa. Ochrona przed przepięciami. Ochrona przed przepięciami atmosferycznymi lub łączeniowymi.

PN-IEC 60364-4-444 Instalacje elektryczne w obiektach budowlanych. Ochrona dla zapewnienia bezpieczeństwa. Ochrona przed przepięciami. Ochrona przed zakłóceniami elektrycznymi (EMI) w instalacjach obiektów budowlanych.

PN-IEC 60364-4-45:1999 Instalacje elektryczne w obiektach budowlanych. Ochrona dla zapewnienia bezpieczeństwa. Ochrona przed obniżeniem napięcia.

PN-IEC 60364-4-46:1999 Instalacje elektryczne w obiektach budowlanych. Ochrona dla zapewnienia bezpieczeństwa. Odłączanie izolacyjne i łączenie.

PN-IEC 60364-4-47:1999 Instalacje elektryczne w obiektach budowlanych. Ochrona dla zapewnienia bezpieczeństwa. Stosowanie środków ochrony zapewniających bezpieczeństwo. Postanowienia ogólne. Środki ochrony przed porażeniem prądem elektrycznym.

PN-IEC 60364-4-473:1999 Instalacje elektryczne w obiektach budowlanych. Ochrona dla zapewnienia bezpieczeństwa. Stosowanie środków ochrony zapewniających bezpieczeństwo. Środki ochrony przed prądem przetężeniowym.

PN-IEC 60364-4-481 Instalacje elektryczne w obiektach budowlanych. Ochrona dla zapewnienia bezpieczeństwa. Dobór środków ochrony przeciwporażeniowej w zależności od wpływów zewnętrznych.

PN-IEC 60364-4-482:1999 Instalacje elektryczne w obiektach budowlanych. Ochrona dla zapewnienia bezpieczeństwa. Dobór środków ochrony w zależności od wpływów zewnętrznych. Ochrona przeciwpożarowa.

PN-IEC 60364-5-51:2000 Instalacje elektryczne w obiektach budowlanych. Dobór i montaż wyposażenia elektrycznego. Postanowienia ogólne.

PN-IEC 60364-5-52:2002 Instalacje elektryczne w obiektach budowlanych. Dobór i montaż wyposażenia elektrycznego. Oprzewodowanie.

PN-IEC 60364-5-523:2001 Instalacje elektryczne w obiektach budowlanych. Obciążalności prądowe długotrwałe przewodów.

PN-IEC 60364-5-53: 2000 Instalacje elektryczne w obiektach budowlanych. Dobór i montaż wyposażenia elektrycznego. Aparatura łączeniowa i sterownicza.

PN-IEC 6034-5-534:2003 Instalacje elektryczne w obiektach budowlanych. Dobór i montaż wyposażenia elektrycznego. Urządzenia do ochrony przed przepięciami.

PN-IEC 60364-5-54:1999 Instalacje elektryczne w obiektach budowlanych. Dobór i montaż wyposażenia elektrycznego. Uziemienia i przewody ochronne.

PN-IEC 60364-5-548:2001 Instalacje elektryczne w obiektach budowlanych. Dobór i montaż wyposażenia elektrycznego. Układy uziemiające i połączenia wyrównawcze instalacji informatycznych.

PN-IEC 60364-5-56:1999 Instalacje elektryczne w obiektach budowlanych. Dobór i montaż wyposażenia elektrycznego. Instalacje bezpieczeństwa.

PN-IEC 60364-6-61:2000 Instalacje elektryczne w obiektach budowlanych. Sprawdzanie. Sprawdzanie odbiorcze.

PN-IEC 60364-7-704:1999 Instalacje elektryczne w obiektach budowlanych. Wymagania dotyczące specjalnych instalacji lub lokalizacji. Instalacje na terenie budowy i rozbiórki.

PN-IEC 60364-7-706:2000 Instalacje elektryczne w obiektach budowlanych. Wymagania dotyczące specjalnych instalacji lub lokalizacji. Przestrzenie ograniczone powierzchniami przewodzącymi.